

令和4年4月28日

福井県議会議長様

田中 三津彦

政務活動費収支報告書(会派・議員)

福井県政務活動費の交付に関する条例第9条第1項の規定により、下記のとおり令和03年度の政務活動費の収支を報告します。

記

1 収 入

項 目	収 入 額 (円)	備 考
政 務 活 動 費	3,600,000	
利 息 収 入	13	
自 己 負 担 金		
合 計	3,600,013	

2 支 出

項 目	支 出 額 (円)	備 考
調 査 研 究 費	370,835	
研 修 費		
広 聴 広 報 費	1,871,749	
要請陳情・県民相談等活動費		
会 議 費	23,606	
資 料 作 成 費	18,986	
資 料 購 入 費	91,538	
事 務 所 費	97,449	
事 務 費	153,908	
人 件 費		
合 計	2,628,071	

3 残 金 971,942 円

政務活動費集計表(会派・議員)

(単位:円)

使途項目	収入、支払科目														収入額	総計		
	収入 支出	旅費	会議費 負担金	食糧費	謝金等 租償費	使用料	委託料	消耗品費	備品費	印刷 製本費	通信 運搬費	燃料・ 光熱水費	修繕料	広告料			人件費	その他
政務活動費	収入																3,600,000	3,600,000
利息収入	収入																13	13
収入合計																	3,600,013	3,600,013
調査研究費	支出	308,983	19,052				42,800											370,835
広聴広報費	支出								1,160,201	711,548								1,871,749
会議費	支出	23,606																23,606
資料作成費	支出								18,986									18,986
資料購入費	支出						91,538											91,538
事務所費	支出									22,110		75,339						97,449
事務費	支出						34,261		73,040	46,607								153,908
支出合計		332,589	19,052	0	0	0	168,599	0	1,252,227	758,155	75,339	0	0	0	0	0	2,628,071	
総合計		332,589	19,052	0	0	0	168,599	0	1,252,227	758,155	75,339	0	0	0	0	0	3,600,013	971,942

令和 3 年度分

支 払 証 明 書

会派名または議員名 田中 三津彦

様式第14号(第7条関係)

支 払 証 明 書

整理番号	支払年月日	使途項目	支出科目	使 途 内 容	費用内容	政務活動費充当額	摘 要
						(支払額)	
1-1	令和3年4月3日	調査研究費	旅費	陸上自衛隊金沢駐屯地さくら観賞会出席	交通費	6,882 円 ()	距離: 186km 按分率: 摘要: 自宅～金沢駐屯地往復
2-1	令和3年4月6日	調査研究費	旅費	先進的農業に取り組むアジチファーム視察、政策ヒアリング調整	交通費	1,961 円 ()	距離: 53km 按分率: 摘要: 自宅～福井市内～議事堂～自宅
3-1	令和3年4月9日	会議費	旅費	会派総会、教育施策に関する調査	交通費	1,628 円 ()	距離: 44.2km 按分率: 摘要: 自宅～議事堂往復
4-1	令和3年4月10日	調査研究費	旅費	勝山弁天さくら祭りゲートボール大会	交通費	555 円 ()	距離: 15.4km 按分率: 摘要: 自宅～勝山市内往復
5-1	令和3年4月12日	調査研究費	旅費	県の観光誘客施策と、県が発注する工事の入札参加資格に関する調査	交通費	1,628 円 ()	距離: 44.2km 按分率: 摘要: 自宅～議事堂往復
6-1	令和3年4月13日	調査研究費	旅費	勝山市消防訓練視察	交通費	555 円 ()	距離: 15.4km 按分率: 摘要: 自宅～勝山消防署(訓練地域へは市の車両で移動)
9-1	令和3年4月16日	会議費	旅費	会派総会	交通費	1,628 円 ()	距離: 44.2km 按分率: 摘要: 自宅～議事堂往復
8-1	令和3年4月20日	調査研究費	旅費	勝山市長との意見交換	交通費	555 円 ()	距離: 15.8km 按分率: 摘要: 自宅～勝山市役所往復
12-1	令和3年4月25日	調査研究費	旅費	のむき風の郷 山菜まつり	交通費	444 円 ()	距離: 12km 按分率: 摘要: 自宅～のむき風の郷往復

様式第14号(第7条関係)

支 払 証 明 書

整理番号	支払年月日	使途項目	支出科目	使途内容	費用内容	政務活動費充当額	摘 要
						(支払額)	
13-1	令和3年4月28日	調査研究費	旅費	勝山市長等との意見交換	交通費	555 円 ()	距離: 15.8 km 按分率: 摘要: 自宅～勝山市役所往復
14-1	令和3年4月30日	調査研究費	旅費	勝山市議会議員との意見交換	交通費	1,443 円 ()	距離: 39 km 按分率: 摘要: 自宅～勝山市内～自宅
15-1	令和3年5月1日	調査研究費	旅費	自衛隊フェスタ視察	交通費	555 円 ()	距離: 15.8 km 按分率: 摘要: 自宅～勝山サンプラザ往復
18-1	令和3年5月7日	調査研究費	旅費	知事との意見交換	交通費	1,628 円 ()	距離: 44.2 km 按分率: 摘要: 自宅～議事堂往復
19-1	令和3年5月10日	調査研究費	旅費	勝山市関係の公共事業に関する調査	交通費	1,110 円 ()	距離: 30 km 按分率: 摘要: 自宅～奥越土木事務所往復
20-1	令和3年5月11日	調査研究費	旅費	政策研修会参加	交通費	1,628 円 ()	距離: 44.2 km 按分率: 摘要: 自宅～議事堂往復
21-1	令和3年5月14日	会議費	旅費	会派総会参加	交通費	1,628 円 ()	距離: 44.2 km 按分率: 摘要: 自宅～議事堂往復
25-1	令和3年5月18日	調査研究費	旅費	九頭竜森林組合長との意見交換	交通費	1,332 円 ()	距離: 36 km 按分率: 摘要: 自宅～九頭竜森林組合往復
26-1	令和3年5月20日	会議費	旅費	会派政務調査会	交通費	1,628 円 ()	距離: 44.2 km 按分率: 摘要: 自宅～議事堂往復

様式第14号(第7条関係)

支 払 証 明 書

整理番号	支払年月日	使 途 項 目	支 出 科 目	使 途 内 容	費 用 内 容	政務活動費充当額	摘 要
						(支払額)	
28-1	令和3年5月25日	調査研究費	旅費	農林事業に関する調査	交通費	1,110 円 ()	距 離: 30 km 按分率: 摘 要: 自宅～奥越農林総合事務所 往復
29-1	令和3年5月26日	会議費	旅費	会派総会	交通費	1,628 円 ()	距 離: 44.2 km 按分率: 摘 要: 自宅～議事堂往復
33-1	令和3年5月27日	調査研究費	旅費	教育政策に関する調査	交通費	259 円 ()	距 離: 7.8 km 按分率: 摘 要: 自宅～勝山北部中学校往復
30-1	令和3年5月28日	調査研究費	旅費	福井県行政書士会総会出席	交通費	1,628 円 ()	距 離: 44.2 km 按分率: 摘 要: 自宅～議事堂往復(議事堂 から会場まで徒歩移動)
34-1	令和3年6月1日	会議費	旅費	会派総会	交通費	1,628 円 ()	距 離: 44.2 km 按分率: 摘 要: 自宅～議事堂往復
35-1	令和3年6月3日	調査研究費	旅費	勝山市長との意見交換	交通費	555 円 ()	距 離: 15.8 km 按分率: 摘 要: 自宅～勝山市役所往復
36-1	令和3年6月8日	会議費	旅費	会派総会	交通費	1,628 円 ()	距 離: 44.2 km 按分率: 摘 要: 自宅～議事堂往復
37-1	令和3年6月9日	調査研究費	旅費	防衛特別講演会参加	交通費	1,628 円 ()	距 離: 44.2 km 按分率: 摘 要: 自宅～議事堂往復(議事堂 から会場は徒歩移動)
38-1	令和3年6月13日	調査研究費	旅費	自衛隊コンサート出席	交通費	2,220 円 ()	距 離: 60 km 按分率: 摘 要: 自宅～県立音楽堂往復

様式第14号(第7条関係)

支 払 証 明 書

整理番号	支払年月日	使 途 項 目	支 出 科 目	使 途 内 容	費 用 内 容	政務活動費充当額	摘 要
						(支払額)	
46-1	令和3年6月21日	調査研究費	旅費	理事者等との意見交換	交通費	1,628 円 ()	距離: 44.2 km 按分率: 摘要: 自宅～議事堂往復
47-1	令和3年6月25日	調査研究費	旅費	自衛隊福井地方協力本部の活動に関する調査	交通費	1,628 円 ()	距離: 44.2 km 按分率: 摘要: 自宅～議事堂往復(同本部まで徒歩移動)
48-1	令和3年6月29日	調査研究費	旅費	厚生常任委員会傍聴	交通費	1,628 円 ()	距離: 44.2 km 按分率: 摘要: 自宅～議事堂往復
49-1	令和3年6月30日	調査研究費	旅費	産業常任委員会傍聴	交通費	1,628 円 ()	距離: 44.2 km 按分率: 摘要: 自宅～議事堂往復
50-1	令和3年7月1日	調査研究費	旅費	土木警察常任委員会傍聴	交通費	1,628 円 ()	距離: 44.2 km 按分率: 摘要: 自宅～議事堂往復
52-1	令和3年7月8日	調査研究費	旅費	福井ふるさと100景を活かした景観づくり推進事業に関する調整	交通費	555 円 ()	距離: 15.8 km 按分率: 摘要: 自宅～勝山市役所往復
58-1	令和3年7月16日	調査研究費	旅費	恐竜博物館令和3年度特別展開会式出席	交通費	666 円 ()	距離: 18.2 km 按分率: 摘要: 自宅～恐竜博物館往復
59-1	令和3年7月19日	調査研究費	旅費	勝山市の県に対する要望の調査	交通費	555 円 ()	距離: 15.8 km 按分率: 摘要: 自宅～勝山市役所往復
61-1	令和3年7月20日	調査研究費	旅費	議会関係書類整理	交通費	1,628 円 ()	距離: 44.2 km 按分率: 摘要: 自宅～議事堂往復

様式第14号(第7条関係)

支 払 証 明 書

整理番号	支払年月日	使 途 項 目	支 出 科 目	使 途 内 容	費 用 内 容	政 務 活 動 費 充 当 額	摘 要
						(支 払 額)	
63-1	令和3年7月22日	調査研究費	旅費	道の駅『恐竜渓谷かつやま』の状況調査	交通費	370 円 ()	距離: 10.4 km 按分率: 摘要: 自宅～道の駅往復
65-1	令和3年7月24日	調査研究費	旅費	のむき風の郷 トウモロコシ収穫祭視察	交通費	444 円 ()	距離: 12 km 按分率: 摘要: 自宅～のむき風の郷往復
66-1	令和3年7月25日	調査研究費	旅費	北陸新幹線建設促進同盟会総会出席	交通費	1,776 円 ()	距離: 48 km 按分率: 摘要: 自宅～福井商工会議所往復
68-1	令和3年8月1日	調査研究費	旅費	越前大仏もんぜん市の視察調査	交通費	703 円 ()	距離: 19.4 km 按分率: 摘要: 自宅～越前大仏門前町往復
69-1	令和3年8月2日	調査研究費	旅費	勝山市長との意見交換	交通費	555 円 ()	距離: 15.8 km 按分率: 摘要: 自宅～勝山市役所往復
77-1	令和3年8月12日	会議費	旅費	会派総会	交通費	1,628 円 ()	距離: 44.2 km 按分率: 摘要: 自宅～議事堂往復
79-1	令和3年8月13日	調査研究費	旅費	全国高等学校総合体育大会総合開会式出席	交通費	2,812 円 ()	距離: 76 km 按分率: 摘要: 自宅～サードーム福井往復
81-1	令和3年8月14日	調査研究費	旅費	ホテルのレストラン営業状況調査	交通費	703 円 ()	距離: 19.8 km 按分率: 摘要: 自宅～勝山市内往復
80-1	令和3年8月15日	調査研究費	旅費	谷はやし込み行列視察	交通費	1,184 円 ()	距離: 32 km 按分率: 摘要: 自宅～谷区往復

様式第14号(第7条関係)

支 払 証 明 書

整理番号	支払年月日	使途項目	支出科目	使 途 内 容	費用内容	政務活動費充当額	摘 要
						(支払額)	
84-1	令和3年8月23日	調査研究費	旅費	議員研修会参加	交通費	1,628 円 ()	距離: 44.2km 按分率: 摘要: 自宅～議事堂往復
85-1	令和3年8月26日	調査研究費	旅費	県政の課題に関する調査	交通費	1,628 円 ()	距離: 44.2km 按分率: 摘要: 自宅～議事堂往復
87-1	令和3年8月30日	会議費	旅費	会派総会出席	交通費	1,628 円 ()	距離: 44.2km 按分率: 摘要: 自宅～議事堂往復
88-1	令和3年8月31日	調査研究費	旅費	勝山市の県に対する要望活動への同席	交通費	1,628 円 ()	距離: 44.2km 按分率: 摘要: 自宅～議事堂往復
98-1	令和3年9月15日	調査研究費	旅費	観光に関する調査	交通費	320 円 ()	距離: km 按分率: 摘要: えちぜん鉄道福井駅～田原町駅往復(議会終了後、徒歩)
100-1	令和3年9月21日	調査研究費	旅費	厚生常任委員会傍聴	交通費	1,628 円 ()	距離: 44.2km 按分率: 摘要: 自宅～議事堂往復
101-1	令和3年9月22日	調査研究費	旅費	産業委員会審議傍聴	交通費	1,628 円 ()	距離: 44.2km 按分率: 摘要: 自宅～議事堂往復
102-1	令和3年9月24日	調査研究費	旅費	土木警察委員会傍聴	交通費	1,628 円 ()	距離: 44.2km 按分率: 摘要: 自宅～議事堂往復
104-1	令和3年9月27日	調査研究費	旅費	勝山市マレットゴルフ大会参加	交通費	592 円 ()	距離: 16.2km 按分率: 摘要: 自宅～弁天河原往復

様式第14号(第7条関係)

支 払 証 明 書

整理番号	支払年月日	使途項目	支出科目	使途内容	費用内容	政務活動費充当額 (支払額)	摘 要
105-1	令和3年9月27日	調査研究費	旅費	予算決算特別委員会質問準備	交通費	1,628 円 ()	距離: 44.2 km 按分率: 摘要: 自宅~議事堂往復
108-1	令和3年10月3日	調査研究費	旅費	越前大仏門前市視察調査	交通費	703 円 ()	距離: 19.4 km 按分率: 摘要: 自宅~越前大仏往復
111-1	令和3年10月7日	調査研究費	旅費	勝山市高齢者連合会運動会出席	交通費	592 円 ()	距離: 16.6 km 按分率: 摘要: 自宅~ジオアリーナ往復
114-1	令和3年10月11日	調査研究費	旅費	勝山市の政策課題に関する調査研究	交通費	555 円 ()	距離: 15.8 km 按分率: 摘要: 自宅~勝山市役所往復
113-1	令和3年10月12日	調査研究費	旅費	令和2年度決算資料の研究調査	交通費	1,628 円 ()	距離: 44.2 km 按分率: 摘要: 自宅~議事堂往復
115-1	令和3年10月13日	調査研究費	旅費	勝山市秋季消防訓練視察	交通費	444 円 ()	距離: 12 km 按分率: 摘要: 自宅~野向公民館往復
116-1	令和3年10月16日	調査研究費	旅費	ゲートボール大会視察	交通費	592 円 ()	距離: 16.2 km 按分率: 摘要: 自宅~弁天河原往復
121-1	令和3年10月19日	調査研究費	旅費	防衛議員連盟総会	交通費	1,628 円 ()	距離: 44.2 km 按分率: 摘要: 自宅~議事堂往復
122-1	令和3年10月20日	調査研究費	旅費	防衛省、アンテナショップ移転予定地等の調査	交通費	4,144 円 ()	距離: 112.8 km 按分率: 摘要: 自宅~小松空港往復

様式第14号(第7条関係)

支 払 証 明 書

整理番号	支払年月日	使 途 項 目	支 出 科 目	使 途 内 容	費 用 内 容	政務活動費充当額 (支払額)	摘 要
122-4	令和3年10月20日	調査研究費	旅費	防衛省、アンテナショップ移転 予定地等の調査	交通費	984 円 ()	距離: km 按分率: 摘要: 羽田空港～浜松町往復(モノ レール)
122-5	令和3年10月20日	調査研究費	旅費	防衛省、アンテナショップ移転 予定地等の調査	交通費	136 円 ()	距離: km 按分率: 摘要: 浜松町～有楽町(JR)
122-6	令和3年10月20日	調査研究費	旅費	防衛省、アンテナショップ移転 予定地等の調査	交通費	168 円 ()	距離: km 按分率: 摘要: 有楽町～市ヶ谷(東京メロ)
122-7	令和3年10月20日	調査研究費	旅費	防衛省、アンテナショップ移転 予定地等の調査	交通費	157 円 ()	距離: km 按分率: 摘要: 市ヶ谷～東京(JR)
122-10	令和3年10月21日	調査研究費	旅費	防衛省、アンテナショップ移転 予定地等の調査	交通費	157 円 ()	距離: km 按分率: 摘要: 東京～市ヶ谷(JR)
122-11	令和3年10月21日	調査研究費	旅費	防衛省、アンテナショップ移転 予定地等の調査	交通費	168 円 ()	距離: km 按分率: 摘要: 市ヶ谷～銀座1丁目(東京メ ロ)
122-12	令和3年10月21日	調査研究費	旅費	防衛省、アンテナショップ移転 予定地等の調査	交通費	136 円 ()	距離: km 按分率: 摘要: 有楽町～浜松町(JR)
125-1	令和3年10月26日	調査研究費	旅費	有害鳥獣被害に関する調査	交通費	1,628 円 ()	距離: 44.2 km 按分率: 摘要: 自宅～議事堂往復
127-1	令和3年10月29日	調査研究費	旅費	原子力防災訓練視察	交通費	1,628 円 ()	距離: 44.2 km 按分率: 摘要: 自宅～議事堂往復

様式第14号(第7条関係)

支 払 証 明 書

整理番号	支払年月日	使 途 項 目	支 出 科 目	使 途 内 容	費 用 内 容	政 務 活 動 費 充 当 額	摘 要
						(支 払 額)	
131-1	令和3年11月5日	調査研究費	旅費	12月定例会準備	交通費	1,628 円 ()	距 離: 44.2 km 按分率: 摘 要: 自宅～議事堂往復
132-1	令和3年11月6日	調査研究費	旅費	かっちやま みんなの発表会 視察	交通費	555 円 ()	距 離: 15.4 km 按分率: 摘 要: 自宅～ゆめおーれ往復
133-1	令和3年11月6日	調査研究費	旅費	かつやまるしえ視察	交通費	370 円 ()	距 離: 10.4 km 按分率: 摘 要: 自宅～道の駅往復
134-1	令和3年11月7日	調査研究費	旅費	自衛隊フェスタ視察	交通費	481 円 ()	距 離: 13.2 km 按分率: 摘 要: 自宅～市内往復
138-1	令和3年11月10日	調査研究費	旅費	一般質問作成準備	交通費	1,628 円 ()	距 離: 44.2 km 按分率: 摘 要: 自宅～議事堂往復
141-1	令和3年11月11日	会議費	旅費	会派総会	交通費	1,628 円 ()	距 離: 44.2 km 按分率: 摘 要: 自宅～議事堂往復
142-1	令和3年11月13日	調査研究費	旅費	総合防災訓練視察	交通費	2,664 円 ()	距 離: 72 km 按分率: 摘 要: 自宅～丹南高校往復
143-1	令和3年11月14日	調査研究費	旅費	かつやまるしえ視察	交通費	370 円 ()	距 離: 10.4 km 按分率: 摘 要: 自宅～道の駅往復
144-1	令和3年11月14日	調査研究費	旅費	越前大仏紅葉祭り視察	交通費	703 円 ()	距 離: 19.4 km 按分率: 摘 要: 自宅～越前大仏往復

様式第14号(第7条関係)

支 払 証 明 書

整理番号	支払年月日	使途項目	支出科目	使途内容	費用内容	政務活動費充当額	摘 要
						(支払額)	
146-1	令和3年11月15日	調査研究費	旅費	福井美食フェアの調査	交通費	4,144 円	距離: 112.8 km 按分率:
						()	摘要: 自宅~小松空港往復
146-3	令和3年11月15日	調査研究費	旅費	福井美食フェアの調査	交通費	333 円	距離: km 按分率:
						()	摘要: 羽田空港~泉岳寺(京浜急行)
146-4	令和3年11月15日	調査研究費	旅費	福井美食フェアの調査	交通費	276 円	距離: km 按分率:
						()	摘要: 泉岳寺~三越前(都営地下鉄、東京メトロ)
146-5	令和3年11月15日	調査研究費	旅費	福井美食フェアの調査	交通費	168 円	距離: km 按分率:
						()	摘要: 三越前~銀座(東京メトロ)
146-6	令和3年11月15日	調査研究費	旅費	福井美食フェアの調査	交通費	136 円	距離: km 按分率:
						()	摘要: 有楽町~東京(JR)
146-7	令和3年11月15日	調査研究費	旅費	福井美食フェアの調査	交通費	336 円	距離: km 按分率:
						()	摘要: 日本橋~飯田橋(東京メトロ) 往復
146-9	令和3年11月16日	調査研究費	旅費	福井美食フェアの調査	交通費	157 円	距離: km 按分率:
						()	摘要: 東京~浜松町(JR)
146-10	令和3年11月16日	調査研究費	旅費	福井美食フェアの調査	交通費	492 円	距離: km 按分率:
						()	摘要: 浜松町~羽田空港(東京モノレール)
147-1	令和3年11月19日	調査研究費	旅費	森林・林業・木材産業活性化大会	交通費	1,776 円	距離: 48 km 按分率:
						()	摘要: 自宅~福井商工会議所往復

様式第14号(第7条関係)

支 払 証 明 書

整理番号	支払年月日	使途項目	支出科目	使途内容	費用内容	政務活動費充当額	摘 要
						(支払額)	
148-1	令和3年11月20日	調査研究費	旅費	ふくい農林水産まるごとフェスタ視察	交通費	1,850 円 ()	距離: 50 km 按分率: 摘要: 自宅～福井県産業会館往復
150-1	令和3年11月22日	調査研究費	旅費	行政書士会との意見交換	交通費	1,628 円 ()	距離: 44.2 km 按分率: 摘要: 自宅～議事堂往復(議事堂から会場は徒歩移動)
151-1	令和3年11月24日	会議費	旅費	会派総会	交通費	814 円 ()	距離: 22.1 km 按分率: 摘要: 自宅～議事堂
152-1	令和3年11月24日	調査研究費	旅費	大阪大学学生との勉強会(会派総会后)	交通費	925 円 ()	距離: 25.5 km 按分率: 摘要: 議事堂～福井商工会議所～自宅
154-1	令和3年11月26日	調査研究費	旅費	農地法に関する調査研究	交通費	1,628 円 ()	距離: 44.2 km 按分率: 摘要: 自宅～議事堂往復
155-1	令和3年11月28日	調査研究費	旅費	自衛隊福井市中パレード参加	交通費	1,850 円 ()	距離: 50 km 按分率: 摘要: 自宅～産業会館往復
157-1	令和3年12月1日	調査研究費	旅費	ふれあい文化子どもスクール ふれあいコンサート視察	交通費	2,072 円 ()	距離: 56 km 按分率: 摘要: 自宅～ハーモニーホール往復
158-1	令和3年12月2日	調査研究費	旅費	スキージャム勝山スキー場開 き行事参加	交通費	1,258 円 ()	距離: 34 km 按分率: 摘要: 自宅～スキージャム勝山往復
159-1	令和3年12月3日	調査研究費	旅費	県下一斉年末特別警戒参加	交通費	592 円 ()	距離: 16.4 km 按分率: 摘要: 自宅～ジオアリーナ往復

様式第14号(第7条関係)

支 払 証 明 書

整理番号	支払年月日	使途項目	支出科目	使 途 内 容	費用内容	政務活動費充当額	摘 要
						(支払額)	
160-1	令和3年12月6日	調査研究費	旅費	農地整備に関する調査	交通費	5,846 円 ()	距離: 158 km 按分率: 摘要: 自宅～ニューサンピア敦賀 往復(現場視察は乗合)
168-1	令和3年12月10日	調査研究費	旅費	一般質問資料整理、総務教育 常任委員会質問準備	交通費	1,628 円 ()	距離: 44.2 km 按分率: 摘要: 自宅～議事堂往復
165-1	令和3年12月11日	調査研究費	旅費	勝山市マレットゴルフ協会会 員との意見交換	交通費	703 円 ()	距離: 19.8 km 按分率: 摘要: 自宅～勝山ニューホテル往 復
166-1	令和3年12月12日	調査研究費	旅費	奥越ソフトバレーボール大会 視察	交通費	1,332 円 ()	距離: 36 km 按分率: 摘要: 自宅～大野市エキサイト広 場アリーナ往復
170-1	令和3年12月14日	調査研究費	旅費	厚生常任委員会傍聴	交通費	1,628 円 ()	距離: 44.2 km 按分率: 摘要: 自宅～議事堂往復
171-1	令和3年12月15日	調査研究費	旅費	産業常任委員会傍聴	交通費	1,628 円 ()	距離: 44.2 km 按分率: 摘要: 自宅～議事堂往復
173-1	令和3年12月16日	調査研究費	旅費	土木警察常任委員会傍聴	交通費	1,628 円 ()	距離: 44.2 km 按分率: 摘要: 自宅～議事堂往復
176-1	令和3年12月22日	調査研究費	旅費	防衛省関係者、福井県東京事 務所の調査研究	交通費	4,144 円 ()	距離: 112.8 km 按分率: 摘要: 自宅～小松空港往復
176-5	令和3年12月22日	調査研究費	旅費	防衛省関係者、福井県東京事 務所の調査研究	交通費	984 円 ()	距離: km 按分率: 摘要: 羽田空港～浜松町往復(モノ レール)

様式第14号(第7条関係)

支 払 証 明 書

整理番号	支払年月日	使途項目	支出科目	使 途 内 容	費用内容	政務活動費充当額	摘 要
						(支払額)	
176-6	令和3年12月22日	調査研究費	旅費	防衛省関係者、福井県東京事務所の調査研究	交通費	136 円 ()	距離: km 按分率: 摘要: 浜松町～有楽町(JR)
176-7	令和3年12月22日	調査研究費	旅費	防衛省関係者、福井県東京事務所の調査研究	交通費	168 円 ()	距離: km 按分率: 摘要: 有楽町～市ヶ谷(東京メトロ)
176-8	令和3年12月22日	調査研究費	旅費	防衛省関係者、福井県東京事務所の調査研究	交通費	157 円 ()	距離: km 按分率: 摘要: 市ヶ谷～神田(JR)
176-9	令和3年12月22日	調査研究費	旅費	防衛省関係者、福井県東京事務所の調査研究	交通費	314 円 ()	距離: km 按分率: 摘要: 神田～市ヶ谷往復(JR)
176-10	令和3年12月23日	調査研究費	旅費	防衛省関係者、福井県東京事務所の調査研究	交通費	168 円 ()	距離: km 按分率: 摘要: 大手町～永田町(東京メトロ)
176-11	令和3年12月23日	調査研究費	旅費	防衛省関係者、福井県東京事務所の調査研究	交通費	168 円 ()	距離: km 按分率: 摘要: 赤坂見附～新橋(東京メトロ)
176-12	令和3年12月23日	調査研究費	旅費	防衛省関係者、福井県東京事務所の調査研究	交通費	136 円 ()	距離: km 按分率: 摘要: 新橋～浜松町(JR)
181-1	令和4年1月8日	調査研究費	旅費	勝山市消防団出初式参加	交通費	777 円 ()	距離: 21.2 km 按分率: 摘要: 自宅～勝山市消防本部～生活支援センター前～自宅
184-1	令和4年1月12日	調査研究費	旅費	勝山地区区長と語る会参加	交通費	555 円 ()	距離: 15.8 km 按分率: 摘要: 自宅～勝山市教育会館往復

様式第14号(第7条関係)

支 払 証 明 書

整理番号	支払年月日	使途項目	支出科目	使 途 内 容	費用内容	政務活動費充当額	摘 要
						(支払額)	
182-1	令和4年1月14日	会議費	旅費	会派総会及び政調会	交通費	1,628 円 ()	距離: 44.2km 按分率: 摘要: 自宅～議事堂往復
189-1	令和4年1月21日	会議費	旅費	会派総会	交通費	1,628 円 ()	距離: 44.2km 按分率: 摘要: 自宅～議事堂往復
195-1	令和4年1月28日	会議費	旅費	会派総会	交通費	1,628 円 ()	距離: 44.2km 按分率: 摘要: 自宅～議事堂往復
201-1	令和4年2月7日	会議費	旅費	会派総会	交通費	1,628 円 ()	距離: 44.2km 按分率: 摘要: 自宅～議事堂往復
205-1	令和4年2月8日	調査研究費	旅費	定例会議案等、資料整理	交通費	1,628 円 ()	距離: 44.2km 按分率: 摘要: 自宅～議事堂往復
206-1	令和4年2月9日	調査研究費	旅費	防衛議連役員による視察	交通費	1,702 円 ()	距離: 46km 按分率: 摘要: 自宅～福井駅西口地下駐車場往復
206-4	令和4年2月10日	調査研究費	旅費	防衛議連役員による視察	交通費	157 円 ()	距離: km 按分率: 摘要: 神田駅～市ヶ谷駅(JR)
207-1	令和4年2月11日	調査研究費	旅費	滝波町お面様視察	交通費	444 円 ()	距離: 12.6km 按分率: 摘要: 自宅～滝波町ふれあい会館往復
209-1	令和4年2月12日	調査研究費	旅費	谷のお面さん、雪像祭り参加	交通費	1,184 円 ()	距離: 32km 按分率: 摘要: 自宅～谷のお寺往復

様式第14号(第7条関係)

支 払 証 明 書

整理番号	支払年月日	使途項目	支出科目	使途内容	費用内容	政務活動費充当額	摘 要
						(支払額)	
211-1	令和4年2月17日	調査研究費	旅費	勝山市長との意見交換	交通費	555 円 ()	距離: 15.8km 按分率: 摘要: 自宅～勝山市役所往復
212-1	令和4年2月25日	調査研究費	旅費	勝山市長との意見交換	交通費	555 円 ()	距離: 15.8km 按分率: 摘要: 自宅～勝山市役所往復
215-1	令和4年3月1日	調査研究費	旅費	厚生常任委員会傍聴	交通費	1,628 円 ()	距離: 44.2km 按分率: 摘要: 自宅～議事堂往復
216-1	令和4年3月2日	調査研究費	旅費	産業常任委員会傍聴	交通費	1,628 円 ()	距離: 44.2km 按分率: 摘要: 自宅～議事堂往復
217-1	令和4年3月3日	調査研究費	旅費	土木警察常任委員会傍聴	交通費	1,628 円 ()	距離: 44.2km 按分率: 摘要: 自宅～議事堂往復
221-1	令和4年3月8日	調査研究費	旅費	松井前県議との意見交換	交通費	518 円 ()	距離: 14km 按分率: 摘要: 自宅～市内往復
224-1	令和4年3月13日	調査研究費	旅費	荒土町松ヶ崎区総会出席	交通費	370 円 ()	距離: 10.8km 按分率: 摘要: 自宅～市内往復
227-1	令和4年3月20日	調査研究費	旅費	勝山市成人式出席	交通費	592 円 ()	距離: 16.6km 按分率: 摘要: 自宅～ジオアリーナ往復
229-1	令和4年3月24日	調査研究費	旅費	東京における北陸3県のアンテナショップの視察調査	交通費	4,144 円 ()	距離: 112.8km 按分率: 摘要: 自宅～小松空港往復

様式第14号(第7条関係)

支 払 証 明 書

整理番号	支払年月日	使 途 項 目	支 出 科 目	使 途 内 容	費 用 内 容	政務活動費充当額	摘 要
						(支払額)	
229-4	令和4年3月24日	調査研究費	旅費	東京における北陸3県のアンテナショップの視察調査	交通費	609 円 ()	距離: km 按分率: 摘要: 羽田空港～泉岳寺～表参道駅(京急線、地下鉄線)
229-5	令和4年3月24日	調査研究費	旅費	東京における北陸3県のアンテナショップの視察調査	交通費	168 円 ()	距離: km 按分率: 摘要: 表参道～三越前駅(地下鉄線)
229-6	令和4年3月24日	調査研究費	旅費	東京における北陸3県のアンテナショップの視察調査	交通費	168 円 ()	距離: km 按分率: 摘要: 三越前～神田駅(地下鉄線)
229-9	令和4年3月25日	調査研究費	旅費	東京における北陸3県のアンテナショップの視察調査	交通費	168 円 ()	距離: km 按分率: 摘要: 大手町～銀座駅(地下鉄線)
229-10	令和4年3月25日	調査研究費	旅費	東京における北陸3県のアンテナショップの視察調査	交通費	136 円 ()	距離: km 按分率: 摘要: 有楽町～浜松町駅(JR)
229-11	令和4年3月25日	調査研究費	旅費	東京における北陸3県のアンテナショップの視察調査	交通費	492 円 ()	距離: km 按分率: 摘要: 浜松町～羽田空港第1ビル(モノレール)
233-1	令和4年3月29日	調査研究費	旅費	予算関係ヒアリング	交通費	1,628 円 ()	距離: 44.2km 按分率: 摘要: 自宅～議事堂往復
234-1	令和4年3月30日	調査研究費	旅費	2月定例会議案、質問等資料の整理	交通費	1,628 円 ()	距離: 44.2km 按分率: 摘要: 自宅～議事堂往復

様式第14号(第7条関係)

支 払 証 明 書

整理番号	支払年月日	使途項目	支出科目	使 途 内 容	費用内容	政務活動費充当額 (支払額)	摘 要
------	-------	------	------	---------	------	-------------------	-----

(注1) 旅費の場合、「摘要」欄に「目的地」および「移動距離(km)」を記載すること。

(注2) 按分により支出を行った場合、「摘要」欄に「按分率」を記載すること。

(注3) 政務活動費充当額と異なる場合、「支払額」を記載する。

上記のとおり相違ないことを証明します。







提出者 田中 三津彦

令和 3 年度

領 収 書 等 添 付 票

会派名または議員名 田中 三津彦

領 収 書 等 添 付 票

整理番号	1-2 /	支払年月日	令和3年 4月 3日 /		
使 途 項 目	調査研究費 /	支 出 科 目	旅費 /		
使 途 内 容	陸上自衛隊金沢駐屯地さくら観賞会出席 /				
費 用 内 容	有料道路料金 /	摘 要	丸岡IC~金沢西IC往復 /		
政 務 活 動 費 充 当 額 (支 払 額)	2,600 円 / ()	按 分 率 :			
		充 当 根 拠 :			
領収書その他の収支報告書の内容を証する書類					
<table border="1" style="width: 100%; border-collapse: collapse;"> <tr> <td style="width: 50%; padding: 10px;"> <p style="text-align: center;">ご利用ありがとうございます。 利 用 証 明 書</p> <p style="text-align: center;"> NEXCO 中日本</p> <p>料金所(自) 丸岡 料金所(至) 金沢西第一</p> <p style="text-align: center;">21年 4月 3日 9時14分</p> <p>割引前料金 ¥1,850- 割引△ ¥550-</p> <hr/> <p>通行料金 ¥1,300- (ETC/クレジット)</p> <p>車種 1</p> <p>取扱番号 A03104-036042-973019</p> <p><small>※通行料金は消費税率10%対象です。 ※本利用証明書はETC利用照会サービスで印字されたものです。</small></p> <p style="text-align: right;">019</p> </td> <td style="width: 50%; padding: 10px;"> <p style="text-align: center;">ご利用ありがとうございます。 利 用 証 明 書</p> <p style="text-align: center;"> NEXCO 中日本</p> <p>料金所(自) 金沢西第一 料金所(至) 丸岡</p> <p style="text-align: center;">21年 4月 3日 11時36分</p> <p>割引前料金 ¥1,850- 割引△ ¥550-</p> <hr/> <p>通行料金 ¥1,300- (ETC/クレジット)</p> <p>車種 1</p> <p>取扱番号 A03104-036147-368016</p> <p><small>※通行料金は消費税率10%対象です。 ※本利用証明書はETC利用照会サービスで印字されたものです。</small></p> <p style="text-align: right;">019</p> </td> </tr> </table>				<p style="text-align: center;">ご利用ありがとうございます。 利 用 証 明 書</p> <p style="text-align: center;"> NEXCO 中日本</p> <p>料金所(自) 丸岡 料金所(至) 金沢西第一</p> <p style="text-align: center;">21年 4月 3日 9時14分</p> <p>割引前料金 ¥1,850- 割引△ ¥550-</p> <hr/> <p>通行料金 ¥1,300- (ETC/クレジット)</p> <p>車種 1</p> <p>取扱番号 A03104-036042-973019</p> <p><small>※通行料金は消費税率10%対象です。 ※本利用証明書はETC利用照会サービスで印字されたものです。</small></p> <p style="text-align: right;">019</p>	<p style="text-align: center;">ご利用ありがとうございます。 利 用 証 明 書</p> <p style="text-align: center;"> NEXCO 中日本</p> <p>料金所(自) 金沢西第一 料金所(至) 丸岡</p> <p style="text-align: center;">21年 4月 3日 11時36分</p> <p>割引前料金 ¥1,850- 割引△ ¥550-</p> <hr/> <p>通行料金 ¥1,300- (ETC/クレジット)</p> <p>車種 1</p> <p>取扱番号 A03104-036147-368016</p> <p><small>※通行料金は消費税率10%対象です。 ※本利用証明書はETC利用照会サービスで印字されたものです。</small></p> <p style="text-align: right;">019</p>
<p style="text-align: center;">ご利用ありがとうございます。 利 用 証 明 書</p> <p style="text-align: center;"> NEXCO 中日本</p> <p>料金所(自) 丸岡 料金所(至) 金沢西第一</p> <p style="text-align: center;">21年 4月 3日 9時14分</p> <p>割引前料金 ¥1,850- 割引△ ¥550-</p> <hr/> <p>通行料金 ¥1,300- (ETC/クレジット)</p> <p>車種 1</p> <p>取扱番号 A03104-036042-973019</p> <p><small>※通行料金は消費税率10%対象です。 ※本利用証明書はETC利用照会サービスで印字されたものです。</small></p> <p style="text-align: right;">019</p>	<p style="text-align: center;">ご利用ありがとうございます。 利 用 証 明 書</p> <p style="text-align: center;"> NEXCO 中日本</p> <p>料金所(自) 金沢西第一 料金所(至) 丸岡</p> <p style="text-align: center;">21年 4月 3日 11時36分</p> <p>割引前料金 ¥1,850- 割引△ ¥550-</p> <hr/> <p>通行料金 ¥1,300- (ETC/クレジット)</p> <p>車種 1</p> <p>取扱番号 A03104-036147-368016</p> <p><small>※通行料金は消費税率10%対象です。 ※本利用証明書はETC利用照会サービスで印字されたものです。</small></p> <p style="text-align: right;">019</p>				

領 収 書 等 添 付 票

整理番号	16-1 ✓	支払年月日	令和3年 5月 6日 ✓
使 途 項 目	資料購入費 ✓	支 出 科 目	消耗品費 ✓
使 途 内 容	読売新聞購読料 ✓		
費 用 内 容	新聞・雑誌購読料 ✓	摘 要	4月分読売新聞購読料 ✓
政 務 活 動 費 充 当 額 (支 払 額)	3,400 円 ()	按 分 率 :	
		充 当 根 拠 :	

領収書その他の収支報告書の内容を証する書類

通常貯金 (兼お借入明細)				
	年月日	取扱店	お預り金額	お支払金額
01	3-05-06	0 (チェウニチカツヤマ)	購読	3,400
02				
03				
04				
05				
06				
07				
08				
09				
10				
11				
12				

領 収 書 等 添 付 票

整理番号	17-1 /	支払年月日	令和3年 5月 6日
使 途 項 目	広聴広報費 /	支 出 科 目	印刷製本費 /
使 途 内 容	県政報告書印刷 /		
費 用 内 容	県政報告書印刷代 /	摘 要	県政報告書ダイジェスト版 (6,825部) 新刷代 /
政 務 活 動 費 充 当 額 (支 払 額)	87,545 円 ()	按 分 率 :	
		充 当 根 拠 :	

領収書その他の収支報告書の内容を証する書類

令和 3 年 5 月 6 日

領 収 証

田中 三津彦 様

領収金額		千	円	¥ 8 7 5 4 5 -
------	--	---	---	---------------

但し 印刷代と
上記金額正に領収致しました

領収証内訳	
現金	✓
小切手	
約手	

株式会社 マツイ
代表取締役 松中 隆
〒911-0034
福井県勝山市滝波町1丁目607-2
TEL.0779-88-0443
FAX.0779-88-0444
E-mail infc@insatsuyasan.com
印刷屋社ドットコム
<http://www.insatsuyasan.com>

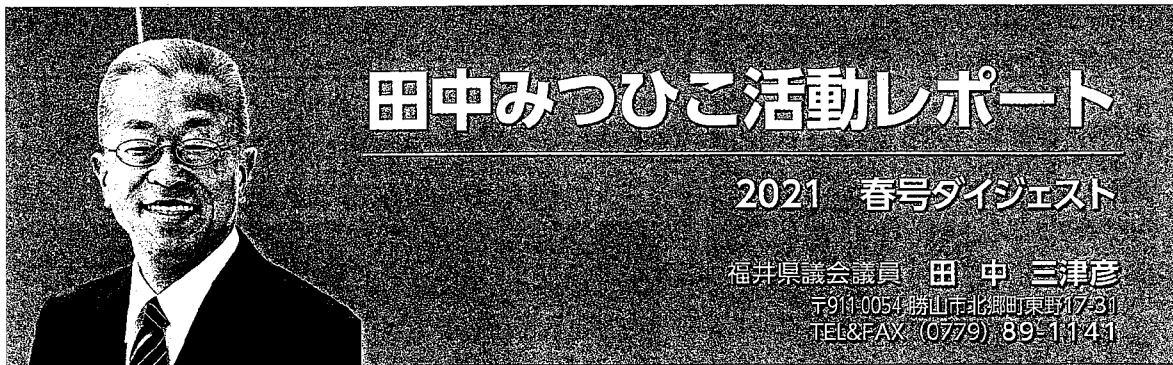

田中みつひこ活動レポート

2021 春号ダイジェスト

福井県議会議員 田中 三津彦
〒911-0054 勝山市北郷町東野17-311
TEL&FAX (0779) 89-1141

原発再稼働

県会予特委 最大会派が表明

40年超判断「見送る」

福井新聞
(2021.3.13)



白熱する県会自民党総会
(2021.3.14 読売新聞)

こんにちは。田中三津彦です。2月定例会では、高浜1,2号機、美浜3号機の、いわゆる40年超原発の再稼働に関する議論が注目を集めました。2月12日の関西電力(株)による「青森県むつ市の使用済核燃料の中間貯蔵施設共同利用に参画したい。また、2020年末までに提示するとしてきた施設の計画地点を2023年末までに確定する」という申し入れを杉本知事は一定の回答があったと評価し、議会に再稼働についての議論を求めました。私が所属する県会自民党では何度も総会を開き議論しましたが、「むつ市が反発しており、現実的な回答ではない」「期限を3年先送りしただけ」など、厳しい評価が大勢を占めました。並行して代表質問や一般質問、予算決算特別委員会等で知事の真意をたじましたが、「国も関電も覚悟を示した」という知事の答弁は腑に落ちるものではなく、私どもは「議論する前提が満たされておらず、結論を出せる状況にない」として、今議会中の判断を見送るとともに、知事には国や関電への要望に対する回答を踏まえて県の考えを整理したうえで、改めて議会にボールを投げるように求めました。ただ、私どもは待つだけでなく、6月議会までの間に現場の視察、国や関電の説明聴取等を積極的に行い、県会自民党として議論を集約していく予定です。

えちぜん鉄道小舟渡駅付近で土砂崩れ

～ 早期復旧に向け、関係者すべてが全力で対応 ～

3月2日午後1時45分頃、えちぜん鉄道小舟渡駅付近で発生した土砂崩れは幅約60m、高さ約40mにわたり、県道藤巻下荒井線とえちぜん鉄道勝山永平寺線の線路を覆って、通行不能の状況になりました。私は当日から県の道路保全課及び福井土木事務所、交通まちづくり課や、えちぜん鉄道の方々と連絡を取り、「現場の早期復旧。特にえちぜん鉄

勝山～山王間が
見通し

えちぜん鉄復旧4月下旬

福井新聞 (2021.3.6)

道の運行再開最優先」をお願いしています。また、えちぜん鉄道には利用者の利便性に配慮した勝山～山王間の代行バス運行もお願いしました。さらに、水上勝山市長とも連絡を取り、知事への緊急要望をお願いしたところ、河合・永平寺町長とともに5日10時に知事にお会い頂き、全力で取り組む旨の回答を得ていただきました。私も土砂崩れの翌日から現場に足を運び、工



予算決算特別委員会

東野区左義長
(1月17日)

勝山市の左義長祭りは神事のみで残念でしたが、私の地元では今年も厳粛に行われました。

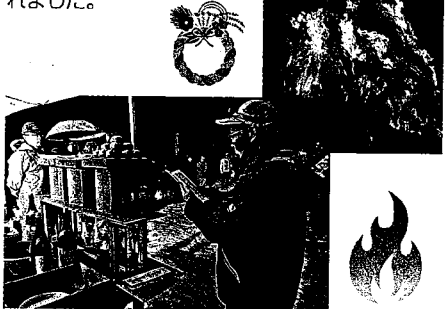

福井県行政書士会との意見交換会(2月8日)



押印省略など、行政手続きの電子化などについて意見交換しました。

滝波町お面様 (2月11日)

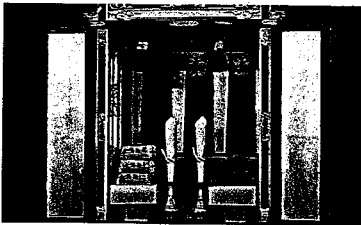

コロナ対策を万全にして開催。今年も良いお顔です。

あちこちお邪魔しました

福井ふるさと教育フェスタ (2月6日)

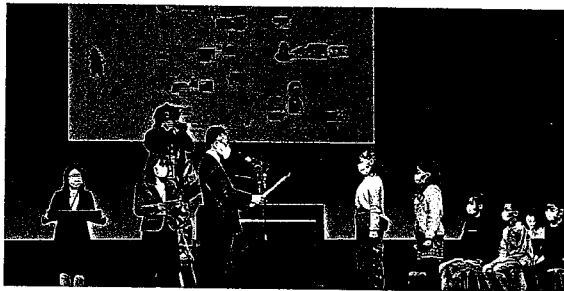

年表コンテストで知事賞を獲得した平泉寺小の皆さん。



自分たちで育てた米「荒びっかり」を販売した荒土小の皆さん。



私も1袋買いました。美味しかったです!!



北谷町谷のお面さんと雪像祭り (2月13日)

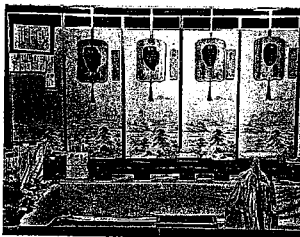

こちらもお顔。



可愛い雪像。

編集後記に代えて

昨年末、新しく勝山市長に就任された水上さんとは、お互いにしっかり連携するように心がけています。年明けの大雪の際は市内の除雪状況と県への要望事項を、2月定例会前には勝山市の政策課題を踏まえた一般質問項目を調整、確認するとともに、えちぜん鉄道小舟渡駅付近の土砂崩れへの対応でも連携して行動する等、市と県を繋ぐ役割を果たせるように、日頃から連絡を取り合うようにしています。もちろん、県議会議員の一員として福井県全体の発展と県民の皆様の安心安全な生活のために努力することが第一ですが、勝山市唯一の県議会議員という私の使命と役割も肝に銘じながら、「笑顔のために すぐやる 全部やる 完璧にやる」をモットーに、これからも活動してまいります。なお、レポートの本編をご希望の方は、携帯：090-8777-9855までご連絡下さい。次号から郵送させていただきます。

基本計画に反映していきたい。

Q: 沿線の利用者にとって福井への唯一の公共交通機関たるえちぜん鉄道に、厳冬期においても安全確実に運行してもらうため、根本的な解決策実施に向け、行政が支援すべきと考える。厳しい財政事情は承知しているが、沿線住民が利便性向上を実感することこそ、利用者離れを食い止める特效薬だ。2022年以降の支援スキーム検討の中で、是非とも実現していただきたい。

A(地域戦略部長): 次期支援スキームの中で、えちぜん鉄道や沿線市町ともよく議論したい。ハード面だけではなく、福井鉄道等、他の事業者との連携とか、オペレーション面での改善策も併せて検討していきたい。

2. 中高連携への取り組みについて

豊北欽一県教育長は25日、勝山市の中学校を1校に統合する場合、勝山高の敷地内に併設し連携することについて了承する考えを示し、「併設連携が高校の活性化に結びつくよう市教委とさらに検討を進めていく」と述べた。同日開かれた県会一般質問で、田中三津彦議員(県会自民党)に答弁した。

福井新聞 (2021.2.26)

勝山市では、中学校再編の必要性等について諮問を受けた検討委員会が令和元年7月、「現在の3校を1校に再編統合し、新たな中学校を勝山高校の敷地内に立地して中高連携を進めるべき」という骨子の答申を出し、勝山市は同年8月、県に同趣旨の特別要望を提出した。私もその場に同席する等して、勝山市の要望実現をお願いしてきた。この間、勝山市教委と県教委の間で協議が進められてきたが、答申、要望が出されてから既に一年半余り。あらためて、その実現をお願いしたい。特別要望時、市長が知事に説明したように、この案は単に中学校を適正規模に再編統合するに



一般質問

勝山高に中学併設了承 県教育長地元1校統合時、連携へ

とどまらず、中高双方に大きな連携効果、活性化が期待できる。昨年6月、県の高等学校教育問題協議会が地域の普通科系高校の魅力化策として答申した「中高の一貫した教育体制の充実」にも合致する。中高連携が教育を含め様々な形で進み、中学生が勝山高校の魅力を実感することにより、近年定員割れの状況が続く勝山高校活性化の有効な打開策にもなり得る。

Q: 大きなメリットがあると考えられる勝山市の中高連携案をぜひとも実現していただきたいが、改めて所見を伺う。

A(教育長): 一昨年、勝山市から特別要望を受け、勝山市教育委員会と会議等を開催し、新中学校の勝山高校の敷地内整備の可能性について検討を行ってきた。その結果、勝山高校の敷地内への校舎建設はスペース的に可能であり、近隣の長山公園グラウンドや勝山市体育館「ジオアリーナ」を活用すれば、体育の授業や部活動も可能だと考える。また、中高の共同利用を想定して理科室や音楽室、図書室などの特別教棟を充実すれば、お互いに魅力ある施設となる。さらに教員の兼務により、中高合同の部活動の実施も可能になると考える。

今後、勝山市は市民の理解を得て中学校再編計画を策定すると聞いているが、探究科の設置など勝山高校の魅力化と併せ、中高併設・連携が高校の活性化に結びつくよう、教育活動や施設利用の在り方などについて勝山市教育委員会とさらに検討を進めていく。

3. 道路整備プログラムについて

Q: 積み残しとなってきた道路は、今回の道路整備プログラムにおいて整備に向けた道筋をつける等、何らかの方向性を示すべき。国道157号大渡～南新在家間の4車線化、主要地方道篠尾勝山線未整備区間の解消は勝山市の永年の悲願だ。

A(土木部長): まずは事業継続箇所を優先的に位置付け、その上で、新たに事業化を検討する箇所については、議員ご指摘の交通不能区間の整備も含め、市町や県議会の意見を聞きながら、検討していきたい。

領 収 書 等 添 付 票

整理番号	22-1 /	支払年月日	令和3年 5月 10日 /
使 途 項 目	事務費 /	支 出 科 目	通信運搬費 /
使 途 内 容	インターネット利用料金 /		
費 用 内 容	インターネットプロバイダ料 /	摘 要	4月分インターネットプロバイダ料金、ウイルス予防サービス料 /
政 務 活 動 費 充 当 額 (支 払 額)	698 円 /	按 分 率:	1/4 /
	(2,794 円) /	充 当 根 拠: 政党・選挙、後援会、私的活動との按分 /	
領収書その他の収支報告書の内容を証する書類			
<div style="background-color: black; width: 100%; height: 40px; margin-bottom: 5px;"></div> <div style="border: 1px solid black; padding: 2px; display: flex; justify-content: space-between;"> 03-05-10 振替 ¥2,794 </div>			
<p>※ 領収書の記入内容が不明な場合は、その旨を記載した上で、領収書の発行に必要となる資料を提出してください。また、領収書の発行に必要となる資料は、領収書の発行によって異なります。詳細については、領収書の発行に必要となる資料を提出してください。</p>			

▲ ブラウザの印刷機能をご利用ください ▲

ご利用代金明細照会

確定

ご利用明細

お支払残高・口座・設定状況

田中 三津彦 様

2021年5月分のご利用明細（確定）を表示しております。

カード種類	
カード名称	
カード番号	

照会月	2021年5月
-----	---------

明細作成日	2021年4月23日
-------	------------

お支払日	2021年5月10日
今回ご請求合計額	2,794円
(1)今回ご請求額	2,794円
(2)事前お支払額	0円
合計[(1)-(2)]	2,794円

■ショッピングご利用分

利用日	利用者	利用内容	利用区分	新規利用額	今回請求額
2021/4/1		富士通有料サービス	1回払い	594	594
2021/4/10		アット・ニフティ	1回払い	2,200	2,200
ショッピング請求確定分合計				2,794	2,794



(

領 収 書 等 添 付 票

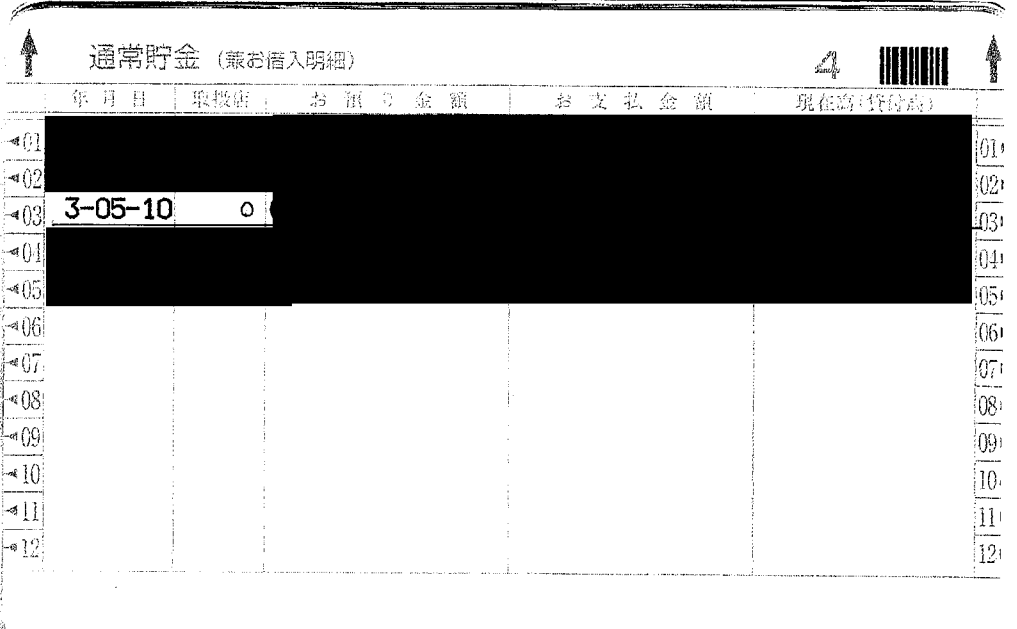
整理番号	23-1 /	支払年月日	令和3年 5月 10日 /
使 途 項 目	事務費 /	支 出 科 目	通信運搬費 /
使 途 内 容	携帯電話料金及び自宅電話料金		
費 用 内 容	携帯電話料 /	摘 要	2月分携帯電話料金 /
政 務 活 動 費 充 当 額 (支 払 額)	2,323 円	按 分 率 :	1/4 /
	(9,292 円)	充 当 根 拠 : 政党・選挙、後援会、私的活動との按分 /	
領収書その他の収支報告書の内容を証する書類			
 <p>The screenshot shows a bank statement for '通常貯金 (兼お借入明細)'. The transaction table has columns for '年月日' (Date), '振込店' (Transfer Bank), 'お預り金額' (Amount Received), 'お支払金額' (Amount Paid), and '現在高(貸付高)' (Current Balance). A transaction is visible on '3-05-10' with an amount of '0'. The account number '4' and a barcode are also visible at the top right of the screenshot.</p>			

日頃、サービスをご利用いただきまして誠にありがとうございます。

内訳項目 CHARGE BREAKDOWN BY CATEGORY (YEN)	金額 (円)	内訳金額 (円) AMOUNT (YEN)	請求内訳等詳細 (DETAILS OF CHARGE BREAKDOWN)	本内訳は、各サービス提供事業者が 発行したものです。	税区分 (TAX)
【NTTドコモ集計毎請求額】					
◇基本使用料等 (計)	2,700	2,700	基本使用料		合 算
◇通話料・通送料 (計)	99	99	Xi・SMS通送料		合 算
◇パケット定額料等 (計)	4,200	5,000	Xiパケット定額料 (データバック)		合 算
		-800	Xiパケット定額料 (ずっとドコモ割プラス)		合 算
		0	バック定額通送料		合 算
◇その他ご利用料金等 (計)	-1,779	800	付加機能使用料等		合 算
		0	ドコモWi-Fi利用料		合 算
		-2,862	月々サポート適用額		内 税
		300	機種変更応援プログラム利用料		非対象等
		3	ユニバーサルサービス料		合 算
		-20	eピリング割引料		合 算
◇端末等代金分割支払金	3,294	3,294	端末等代金分割支払金		非対象等
◇消費税等相当額 (計)	778	778	消費税等相当額 (合計)	合算表示の料金合計×10%	
◇合計	9,292	9,292	合計	(1回請求分)	

日頃、サービスをご利用いただきまして誠にありがとうございます。

内訳項目 金額 (円) CHARGE BREAKDOWN BY CATEGORY (YEN)	内訳金額 (円) AMOUNT (YEN)	請求内訳等詳細 (DETAILS OF CHARGE BREAKDOWN)	本内訳は、各サービス提供事業者が 発行したものです。	税区分 (TAX)
		ご利用期間 (2/1~2/28)		
◇基本使用料等 (計)	2,700	カケホーダイプラン (スマホ/タブ)		合 算
◇通話料・通信料 (計)	99	XI・SMS通信料	2月ご利用分	合 算
◇パケット定額料等 (計)	4,200	XIベーシックパック定額料	ステップ3: 3GB~5GB	合 算
	-800	ずっとドコモ割プラス (料金割引)		合 算
	0	(参考) 当月ご利用データ量	3.4G (通信速度制限含む)	合 算
◇その他ご利用料金等 (計)	-1,779	spモード利用料		合 算
	500	ケータイ補償サービス利用料 (500)		合 算
	50	ケータイお探しサービス利用料		合 算
	-50	ケータイお探しサービス割引料		合 算
	300	ドコモWiFi利用料 (spモード)		合 算
	-300	キャンペーン割引料 (ドコモWiFi)		合 算
	-2,852	月々サポート適用額	本回線は22回目の適用 (全24回)	内 税
	300	機種変更応援プログラム利用料		非対象等
	3	ユニバーサルサービス料/基本	1番号あたり3円のご請求となります	合 算
	-20	おピリング割引料	2月請求分	合 算
◇端末等代金分割支払金	3,294	端末等代金分割支払金	22回目のご請求です。(全24回)	非対象等
		ご請求は2021年5月請求迄で、分割支払金残額は	6,588円です。	
◇消費税等相当額 (計)	778	消費税等相当額 (合計)	合算表示の料金合計 × 10%	
◇合計	9,292	合計		

領 収 書 等 添 付 票

整理番号	23-2 ✓	支払年月日	令和3年 5月 10日 ✓
使 途 項 目	事務費 ✓	支 出 科 目	通信運搬費 ✓
使 途 内 容	携帯電話料金及び自宅電話料金 ✓		
費 用 内 容	自宅電話料 ✓	摘 要	
政 務 活 動 費 充 当 額 (支 払 額)	1,309 円	按 分 率 :	1/4 ✓
	(5,237 円)	充 当 根 拠 : 政党・選挙、後援会、私的活動との按分 ✓	
領収書その他の収支報告書の内容を証する書類			

↑ 通常貯金 (兼お借入明細)				4	↑
年月日	取扱店	お 預 り 金 額	お 支 払 金 額	現在高(貸付高)	
◀01					01
◀02					02
◀03	3-05-10	○			03
◀04					04
◀05					05
◀06					06
◀07					07
◀08					08
◀09					09
◀10					10
◀11					11
◀12					12

領 収 書 等 添 付 票

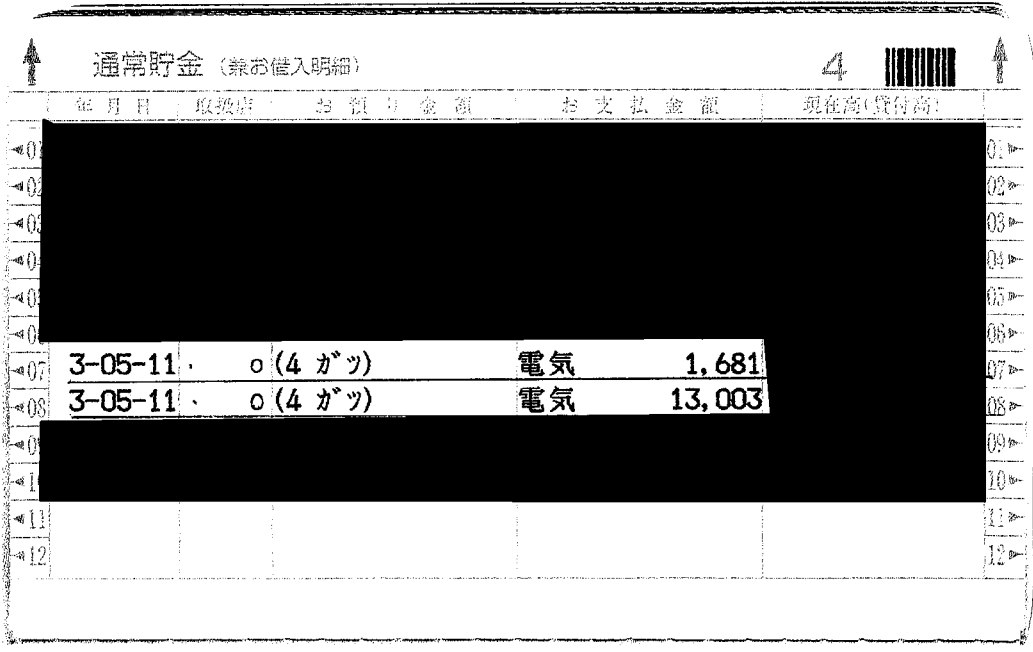
整理番号	24-1 /	支払年月日	令和3年 5月 11日 /																																																																	
使 途 項 目	事務所費 /	支 出 科 目	燃料・光熱水費 /																																																																	
使 途 内 容	自宅及び車庫電気料 /																																																																			
費 用 内 容	事務所電気料 /	摘 要	4月分自宅及び車庫電気料 /																																																																	
政 務 活 動 費 充 当 額 (支 払 額)	3,671 円 /	按 分 率 :	1/4 /																																																																	
	(14,684 円) /	充 当 根 拠 : 政 党 ・ 選 挙 ・ 後 援 会 ・ 私 的 活 動 と の 按 分 /																																																																		
領収書その他の収支報告書の内容を証する書類																																																																				
 <p style="text-align: center;">通常貯金 (兼お借入明細) 4 </p> <table border="1" style="width: 100%; border-collapse: collapse; margin: 0 auto;"> <thead> <tr> <th style="width: 10%;">年月日</th> <th style="width: 20%;">取扱店</th> <th style="width: 20%;">お預り金額</th> <th style="width: 20%;">お支払金額</th> <th style="width: 30%;">現在高(貸付高)</th> </tr> </thead> <tbody> <tr><td>07</td><td></td><td></td><td></td><td>07</td></tr> <tr><td>08</td><td></td><td></td><td></td><td>08</td></tr> <tr><td>09</td><td></td><td></td><td></td><td>09</td></tr> <tr><td>10</td><td></td><td></td><td></td><td>10</td></tr> <tr><td>11</td><td></td><td></td><td></td><td>11</td></tr> <tr><td>12</td><td></td><td></td><td></td><td>12</td></tr> <tr><td>07</td><td>3-05-11</td><td>0(4ガツ)</td><td>電気 1,681</td><td>07</td></tr> <tr><td>08</td><td>3-05-11</td><td>0(4ガツ)</td><td>電気 13,003</td><td>08</td></tr> <tr><td>09</td><td></td><td></td><td></td><td>09</td></tr> <tr><td>10</td><td></td><td></td><td></td><td>10</td></tr> <tr><td>11</td><td></td><td></td><td></td><td>11</td></tr> <tr><td>12</td><td></td><td></td><td></td><td>12</td></tr> </tbody> </table>				年月日	取扱店	お預り金額	お支払金額	現在高(貸付高)	07				07	08				08	09				09	10				10	11				11	12				12	07	3-05-11	0(4ガツ)	電気 1,681	07	08	3-05-11	0(4ガツ)	電気 13,003	08	09				09	10				10	11				11	12				12
年月日	取扱店	お預り金額	お支払金額	現在高(貸付高)																																																																
07				07																																																																
08				08																																																																
09				09																																																																
10				10																																																																
11				11																																																																
12				12																																																																
07	3-05-11	0(4ガツ)	電気 1,681	07																																																																
08	3-05-11	0(4ガツ)	電気 13,003	08																																																																
09				09																																																																
10				10																																																																
11				11																																																																
12				12																																																																

令和3年度 事務所等状況報告書

議員名 田中 三津彦

1 所在地等

住所 勝山市北郷町東野17-31 [REDACTED]
 電話番号 0779-89-1141
 延べ床面積(共用部分を除く) 329.81 m²

2 所有区分

賃貸借契約先()

単独事務所
 自宅兼事務所

自己所有物件
 賃借物件

所有者

第三者
 後援会
 関連会社
 親族

議員本人が代表である
 議員本人が代表でない
 議員本人が代表である
 議員本人が代表でない
 生計は一である
 生計は別である

単独事務所の按分率

方法① 政務活動の使用面積割合
 (政務活動と政務活動以外の活動が明確に区分できる場合)
 [事務所使用面積(共用部分を除く) m²の内、政務活動の使用面積 m]

方法② 使用面積で按分できない 毎月の使用時間で按分

方法③ 使用時間でも按分できない

按分率

/

%

小数点以下切捨て

按分率 1/2 1/3 1/4

自宅兼事務所の按分率

自宅全体における議員活動の使用面積割合 10/10
 [自宅の面積(共用部分を除く)329.81m²の内、議員活動の使用面積 329.81m²]

方法① 議員活動の使用面積における政務活動使用面積割合
 (政務活動と政務活動以外の活動が明確に区分できる場合)
 [議員活動の使用面積 m²の内、政務活動の使用面積 m]

方法② 使用面積で按分できない 毎月の使用時間で按分 / × /

方法③ 使用時間でも按分できない 10/10 × 1/2 1/3 1/4

按分率

/

%

小数点以下切捨て

領 収 書 等 添 付 票

整理番号	27-1	支払年月日	令和3年 5月 17日
使 途 項 目	資料購入費	支 出 科 目	消耗品費
使 途 内 容	福井新聞購読料		
費 用 内 容	新聞・雑誌購読料	摘 要	4月分福井新聞購読料
政 務 活 動 費 充 当 額 (支 払 額)	3,100 円	按 分 率:	
		充 当 根 拠:	

領収書その他の収支報告書の内容を証する書類

年月日	取付店	金額	お支払金額	現金/振込
13	3-05-17	◎ (福井新聞勝山西)購読	3,100	
14				
15				
16				
17				
18				
19				
20				
21				
22				
23				
24				

◎ 別名高(貸付高)の金額に「-」マイナスがある場合は貸付高を表します。
 ○ 通帳をATM(現金自動預払機)に挿入するときは、矢印の方向に挿入してください。

領 収 書 等 添 付 票

整 理 番 号	31-1 ✓	支 払 年 月 日	令和3年 5月 19日 ✓
使 途 項 目	事務費 ✓	支 出 科 目	消耗品費 ✓
使 途 内 容	プリンターインク購入 ✓		
費 用 内 容	事務用品購入費 ✓	摘 要	プリンターインク購入 ✓
政 務 活 動 費 充 当 額 (支 払 額)	1,617 円 ✓	按 分 率 :	1/4 ✓
	(6,470 円) ✓	充 当 根 拠 : 政党・選挙、後援会、私的活動との按分 ✓	
領収書その他の収支報告書の内容を証する書類			

領収書

52985060

JC15014309

〒911-0054

福井県勝山市北郷町東野17-31

田中 三津彦 様

金額 (税込) ￥6,470-

(税抜 ￥5,882)

但、事務用品代として

上記の金額正に領収いたしました。

2021年05月19日

支払い方法 クレジットカード

〒399-0709
長野県塩尻市大門本番町1-2
エプソンサービス株式会社
TEL.0120-999940



平素は格別なお引き立てを賜り、厚く御礼申し上げます。
この度は、当社製品をご購入いただきまして、まことにありがとうございます。
ご入金が確認できましたので、領収書を発行させていただきます。
なにとぞご査収くださいますようお願い申し上げます。

〒 911-0054
福井県勝山市北郷町東野17-31

1 / 1

田中 三津彦 様

納品書

このたびは弊社より商品をお買い上げいただき、誠にありがとうございます。
お買い上げいただきました商品は以下のとおりでございます。よろしくご確認くださいようお願いいたします。
〈お願い〉本納品書は修理時に必要となるため、大切に保管ください。

〒399-0797
長野県塩尻市大門八番町
エプソンダイレクト株式会社

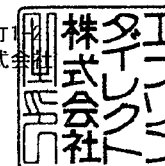

発送日 2021年05月19日
受注担当者 オンラインBTO受注担当

製品名	数量	金額	税抜
1 インクカートリッジ お好みパック(カメル 6個)	1	6,980	
カメル系インクカートリッジ お好みパック (6個パック)	1		
インクカートリッジ(マゼンタ) KAM-M-L			
インクカートリッジ(イエロー) KAM-Y-L			
インクカートリッジ(ライトマゼンタ) KAM-LM-L			
インクカートリッジ(ブラック) KAM-BK-L			
インクカートリッジ(ブラック) KAM-BK-L			
インクカートリッジ(ブラック) KAM-BK-L			
Webご注文番号 52985060			
お得意様番号			
オーダーID JC15014309			
支払方法 クレジットカード			
送料			650
送料値引き(-)			650
値引き(-)			349
税抜合計			6,631
消費税			663
税込合計			7,294
ポイント割引(-)			824
支払合計			6,470

領 収 書 等 添 付 票

整理番号	39-1	支払年月日	令和3年 6月 7日
使 途 項 目	事務所費	支 出 科 目	燃料・光熱水費
使 途 内 容	自宅及び車庫電気料		
費 用 内 容	事務所電気料	摘 要	5月分自宅及び車庫電気料
政 務 活 動 費 充 当 額 (支 払 額)	3,052 円	按 分 率:	1/4
	(12,208 円)	充 当 根 拠: 政党・選挙、後援会、私的活動との按分	

領収書その他の収支報告書の内容を証する書類

年月日	取扱店	お預り金額	お支払金額	現在高(貸付高)
▲13				13
▲14				14
▲15				15
▲16				16
▲17				17
▲18				18
▲19				19
▲20				20
▲21				21
▲22				22
▲23				23
▲24	3-06-07	〇 (5 ガツ)	電気	1,686
<small> ① 現在高(貸付高)の金額に- (マイナス)がある場合は貸付高を表します。 ② 通帳をA丁(現金自動預払機)に挿入するときは、矢印の方向に挿入してください。 </small>				
↑ 通常貯金 (兼お借入明細)				
年月日	取扱店	お預り金額	お支払金額	
▲01	3-06-07	〇 (5 ガツ)	電気	10,522
▲02				2
▲03				3
▲04				4
▲05				5
▲06				6
▲07				7
▲08				8
▲09				9
▲10				10
▲11				11
▲12				12

領 収 書 等 添 付 票

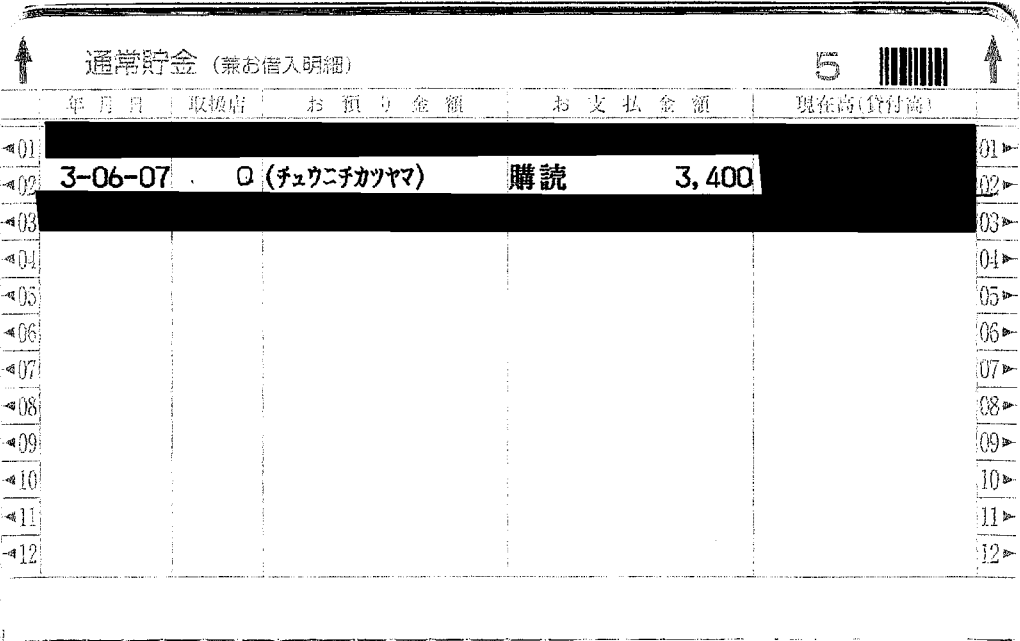
整理番号	40-1 /	支払年月日	令和3年 6月 7日、										
使 途 項 目	資料購入費 /	支 出 科 目	消耗品費 /										
使 途 内 容	読売新聞購読料 /												
費 用 内 容	新聞・雑誌購読料 /	摘 要	5月分読売新聞購読料 /										
政 務 活 動 費 充 当 額 (支 払 額)	3,400 円、 ()	按 分 率:											
		充 当 根 拠:											
領収書その他の収支報告書の内容を証する書類													
 <p>The screenshot shows a bank statement for '通常貯金 (兼お借入明細)'. The transaction on 3-06-07 is a debit of 3,400 yen to 'Q (チュウニチカツヤマ)'. The current balance is 5,000 yen.</p> <table border="1" style="width: 100%; border-collapse: collapse;"> <thead> <tr> <th>年月日</th> <th>取扱店</th> <th>お預り金額</th> <th>お支払金額</th> <th>現在高(貸付高)</th> </tr> </thead> <tbody> <tr> <td>3-06-07</td> <td>Q (チュウニチカツヤマ)</td> <td></td> <td>購読 3,400</td> <td></td> </tr> </tbody> </table>				年月日	取扱店	お預り金額	お支払金額	現在高(貸付高)	3-06-07	Q (チュウニチカツヤマ)		購読 3,400	
年月日	取扱店	お預り金額	お支払金額	現在高(貸付高)									
3-06-07	Q (チュウニチカツヤマ)		購読 3,400										

領 収 書 等 添 付 票

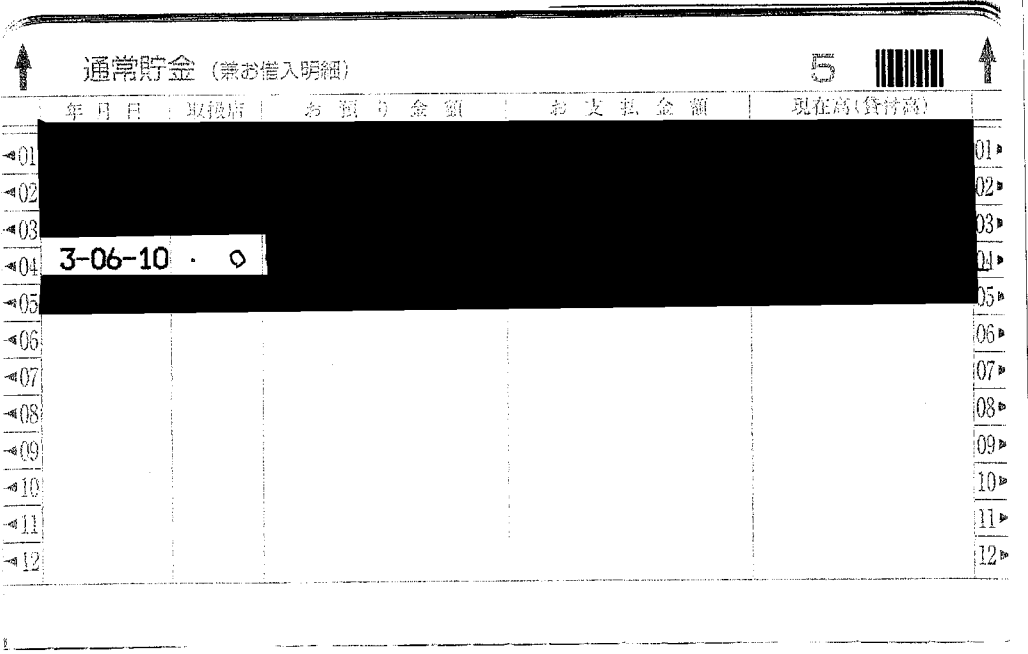
整理番号	41-1 /	支払年月日	令和3年 6月 10日、
使 途 項 目	事務費 /	支 出 科 目	通信運搬費 /
使 途 内 容	携帯電話料金及び自宅電話料金		
費 用 内 容	携帯電話料 /	摘 要	3月分携帯電話料金
政 務 活 動 費 充 当 額 (支 払 額)	2,340 円、	按 分 率:	1/4 /
	(9,362 円)、	充 当 根 拠: 政党・選挙、後援会、私的活動との按分 /	
領収書その他の収支報告書の内容を証する書類			
			

日頃、サービスをご利用いただきまして誠にありがとうございます。

内訳項目 金額 (円) CHARGE BREAKDOWN BY CATEGORY (YEN)	内訳金額 (円) AMOUNT (YEN)	請求内訳等詳細 (DETAILS OF CHARGE BREAKDOWN)	本内訳は、各サービス提供事業者が 発行したものです。	税区分 (TAX)
【NTTドコモ集計毎請求額】				
◇基本使用料等 (計) 2,700	2,700	基本使用料		合 算
◇通話料・通信料 (計) 163	123	Xi・SMS通信料		合 算
	40	他社接続サービス通信料		合 算
◇パケット定額料等 (計) 4,200	5,900	Xiパケット定額料 (データパック)		合 算
	-800	Xiパケット定額料 (ずっとドコモ割プラス)		合 算
	0	パック定額通信料		合 算
◇その他ご利用料金等 (計) -1,779	800	付加機能使用料等		合 算
	0	ドコモWi-Fi利用料		合 算
	-2,862	月々サポート適用額		内 税
	300	機種変更応援プログラム利用料		非対象等
	3	ユニバーサルサービス料		合 算
	-20	eビリング割引料		合 算
◇端末等代金分割支払金 3,294	3,294	端末等代金分割支払金		非対象等
◇消費税等相当額 (計) 784	784	消費税等相当額 (合計)	合算表示の料金合計×10%	
◇合計 9,362	9,362	合計	(1回線請求分)	

日曜、サービスをご利用いただきまして誠にありがとうございます。

内訳項目 金額 (円) CHARGE BREAKDOWN BY CATEGORY (YEN)	内訳金額 (円) AMOUNT (YEN)	請求内訳等詳細 (DETAILS OF CHARGE BREAKDOWN)	〔本内訳は、各サービス提供事業者が 発行したものです。〕	税区分 (TAX)
		ご利用期間 (3/1~3/31) *		
◇基本使用料等 (計)	2,700	カケホーダイプラン (スマホノタブ)		合 算
◇通話料・通費料 (計)	163	Xi・SMS通費料	3月ご利用分	合 算
		他社接続サービス通費料 [Xi]	3月ご利用分	合 算
			ナビダイヤル等	
◇パケット定額料等 (計)	4,200	Xiベーシックパック定額料	ステップ3: 3GB~5GB	合 算
		-800 ずっとドコモ割プラス (料金割引)		合 算
		0 (参考) 当月ご利用データ量	4.5G (通信速度制限含む)	合 算
◇その他ご利用料金等 (計)	-1,779	spモード利用料		合 算
		500 ケータイ補償サービス利用料 (500)		合 算
		50 ケータイお探しサービス利用料		合 算
		-50 ケータイお探しサービス割引料		合 算
		300 ドコモWi-Fi利用料 (spモード)		合 算
		-300 キャンペーン割引料 (ドコモWi-Fi)		合 算
		-2,862 月々サポート適用額	本回線は23回目の適用 (全24回)	内 税
		300 機種変更応援プログラム利用料		非対象等
		3 ユニバーサルサービス料/基本	1番号あたり3円のご請求となります	合 算
		-20 eピリング割引料	3月請求分	合 算
◇端末等代金分割支払金	3,294	端末等代金分割支払金	23回目のご請求です。(全24回)	非対象等
		ご請求は2021年5月請求迄で、分割支払金残額は	3,294円です。	
◇消費税等相当額 (計)	784	消費税等相当額 (合計)	合算表示の料金合計×10%	
◇合計	9,362	合計		

領 収 書 等 添 付 票

整理番号	41-2 /	支払年月日	令和3年 6月 10日																																																																	
使途項目	事務費 /	支出科目	通信運搬費																																																																	
使途内容	携帯電話料金及び自宅電話料金 /																																																																			
費用内容	自宅電話料 /	摘要	2月分自宅電話料金 /																																																																	
政務活動費 充 当 額 (支払額)	1,304 円 /	按分率:	1/4 /																																																																	
	(5,219 円) /	充当根拠: 政党・選挙、後援会、私的活動との按分 /																																																																		
領収書その他の収支報告書の内容を証する書類																																																																				
<div style="border: 1px solid black; padding: 5px; margin: 10px auto; width: 80%;"> <p style="text-align: center;">↑ 通常貯金 (兼お借入明細) 5 ↑</p> <table border="1" style="width: 100%; border-collapse: collapse; text-align: center;"> <thead> <tr> <th style="width: 10%;">年月日</th> <th style="width: 15%;">取扱店</th> <th style="width: 20%;">お預り金額</th> <th style="width: 20%;">お支払金額</th> <th style="width: 35%;">現在高(貸付高)</th> </tr> </thead> <tbody> <tr><td>◀01▶</td><td></td><td></td><td></td><td>01▶</td></tr> <tr><td>◀02▶</td><td></td><td></td><td></td><td>02▶</td></tr> <tr><td>◀03▶</td><td></td><td></td><td></td><td>03▶</td></tr> <tr><td>◀04▶</td><td></td><td>3-06-10 . 9</td><td></td><td>04▶</td></tr> <tr><td>◀05▶</td><td></td><td></td><td></td><td>05▶</td></tr> <tr><td>◀06▶</td><td></td><td></td><td></td><td>06▶</td></tr> <tr><td>◀07▶</td><td></td><td></td><td></td><td>07▶</td></tr> <tr><td>◀08▶</td><td></td><td></td><td></td><td>08▶</td></tr> <tr><td>◀09▶</td><td></td><td></td><td></td><td>09▶</td></tr> <tr><td>◀10▶</td><td></td><td></td><td></td><td>10▶</td></tr> <tr><td>◀11▶</td><td></td><td></td><td></td><td>11▶</td></tr> <tr><td>◀12▶</td><td></td><td></td><td></td><td>12▶</td></tr> </tbody> </table> </div>				年月日	取扱店	お預り金額	お支払金額	現在高(貸付高)	◀01▶				01▶	◀02▶				02▶	◀03▶				03▶	◀04▶		3-06-10 . 9		04▶	◀05▶				05▶	◀06▶				06▶	◀07▶				07▶	◀08▶				08▶	◀09▶				09▶	◀10▶				10▶	◀11▶				11▶	◀12▶				12▶
年月日	取扱店	お預り金額	お支払金額	現在高(貸付高)																																																																
◀01▶				01▶																																																																
◀02▶				02▶																																																																
◀03▶				03▶																																																																
◀04▶		3-06-10 . 9		04▶																																																																
◀05▶				05▶																																																																
◀06▶				06▶																																																																
◀07▶				07▶																																																																
◀08▶				08▶																																																																
◀09▶				09▶																																																																
◀10▶				10▶																																																																
◀11▶				11▶																																																																
◀12▶				12▶																																																																

▲ ブラウザの印刷機能をご利用ください ▲

ご利用代金明細照会
確定

ご利用明細

お支払残高・口座・設定状況

田中 三津彦 様

2021年6月分のご利用明細（確定）を表示しております。

カード種類	
カード名称	
カード番号	

照会月	2021年6月
-----	---------

明細作成日	2021年5月23日
-------	------------

お支払日	2021年6月10日
今回ご請求合計額	
(1)今回ご請求額	
(2)事前お支払額	
合計[(1)-(2)]	

■ショッピングご利用分

利用日	利用者	利用内容	利用区分	新規利用額	今回請求額
2021/5/1		富士通有料サービス	1回払い	594	594
2021/5/10		アット・ニフティ	1回払い	2,200	2,200
ショッピング請求確定分合計					

[Redacted]

(

領 収 書 等 添 付 票

整理番号	43-1 ✓	支払年月日	令和3年 6月 15日 ✓
使 途 項 目	資料購入費 ✓	支 出 科 目	消耗品費 ✓
使 途 内 容	福井新聞購読料 ✓		
費 用 内 容	新聞・雑誌購読料 ✓	摘 要	5月分福井新聞購読料 ✓
政 務 活 動 費 充 当 額 (支 払 額)	3,100 円 ()	按 分 率 :	
		充 当 根 拠 :	
領収書その他の収支報告書の内容を証する書類			

↑ 通常貯金 (兼お借入明細) 5 ↑

年月日	取捨書	お預り金額	お支払金額	現在高(貸付高)
▲01				01
▲02				02
▲03				03
▲04				04
▲05				05
▲06				06
▲07	3-06-15、□(福井新聞勝山西)購読		3,100	07
▲08				08
▲09				09
▲10				10
▲11				11
▲12				12

領 収 書 等 添 付 票

整理番号	44-1	支払年月日	令和3年 6月 16日、
使 途 項 目	調査研究費	支 出 科 目	会議費負担金
使 途 内 容	全国武の会年会費		
費 用 内 容	団体等会費	摘 要	令和3年度会費
政 務 活 動 費 充 当 額 (支 払 額)	3,152 円 ()	按 分 率:	
		充 当 根 拠:	
領収書その他の収支報告書の内容を証する書類			

↑ 通常貯金 (兼お借入明細)
5
↑

年月日	取扱店	お預り金額	お支払金額	現在高(貸付高)
▲01				01
▲02				02
▲03				03
▲04				04
▲05				05
▲06				06
▲07				07
▲08				08
▲09				09
▲10	3-06-16 33115払込み		3,152	10
▲11				11
▲12				12

- ファイル共有 会員名簿、防衛関係資料など
- 広報 会ウェブサイトの管理運営
 - Facebookページの構築

議案4 令和3年度 予算(案) (令和3年6月1日~令和4年5月31日)

	項目	金額	備考
収入			
	会費	¥351,000	117名(前年同数)
			$351,000 \div 117$
			$= 3,000,-$
支出			
収支			

議案5 役員改選

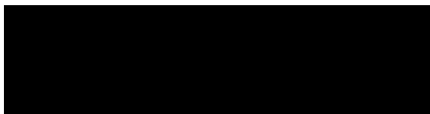

その他役員については、留任

議案6 その他 (事務局からは特に有りません)

ご利用明細票

お取扱日	店番	取扱番号
03-06-1633115		A93160001
取扱店	キタゴウ	
払込口座	00170-4	449356
払込金額	*3,000	料金 *152

0	0	1	7	0	4
4	6	9	3	5	6
全国の金					
3000					

四や三理考

振替受付票

払込みの証拠となるものですから大切に保存して下さい。
料金には、消費税等が含まれています。
(ゆうちょ銀行)

記号番号 *****

スマホ決済アプリ ゆうちょ Pay
口座の残高確認も 可能です!

領 収 書 等 添 付 票

整理番号	45-1 /	支払年月日	令和3年 6月 16日 /
使 途 項 目	事務費 /	支 出 科 目	消耗品費 /
使 途 内 容	事務用消耗品購入 /		
費 用 内 容	事務用品購入費 /	摘 要	プリンターインク購入
政 務 活 動 費 充 当 額 (支 払 額)	1,367 円	按 分 率:	1/4 /
	(5,471 円)	充 当 根 拠: 政党・選挙、後援会、私的活動との按分 /	
領収書その他の収支報告書の内容を証する書類			

領収書

52998394

JC16016585

〒911-0054

福井県勝山市北郷町東野17-31

田中 三津彦 様

金額 (税込) ￥5,471-

(税抜 ￥4,974)

但、事務用品代として

上記の金額正に領収いたしました。

2021年06月16日

支払い方法 クレジットカード

〒399-0799
長野県塩尻市大門番町1-2
エプソン株式会社
TEL.0120-999840

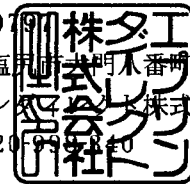

平素は格別なお引き立てを賜り、厚く御礼申し上げます。
この度は、当社製品をご購入いただきまして、まことにありがとうございます。
ご入金を確認できましたので、領収書を発行させていただきます。
なにとぞご査収くださいますようお願い申し上げます。

〒 911-0054
福井県勝山市北郷町東野17-31

田中 三津彦 様

納品書

このたびは弊社より商品をお買い上げいただき、誠にありがとうございます。
お買い上げいただきました商品は以下のとおりでございます。よろしくご確認くださいようお願いいたします。
〈お願い〉本納品書は修理時が必要となるため、大切に保管ください。

〒399-0797
長野県塩尻市大門八番町
エプソンダイレクト株式会社

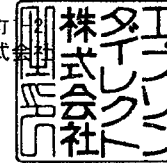

1 / 1
発送日 2021年06月16日
受注担当者 オンラインBT0受注担当

製品名	数量	金額	税抜
1 プリンター消耗品 お得な6色パック KAM-6CL-L	1	6,980	
Webご注文番号 52998394		送料	650
お得意様番号		送料値引き(-)	650
オーダーID JC16016585		値引き(-)	349
支払方法 クレジットカード		税抜合計	6,631
		消費税	663
		税込合計	7,294
		ポイント割引(-)	1,823
		支払合計	5,471

領 収 書 等 添 付 票

整 理 番 号	55-1 ✓	支 払 年 月 日	令和3年 6月 18日 ✓
使 途 項 目	調査研究費 ✓	支 出 科 目	会議費負担金
使 途 内 容	公益財団法人 福井県国際交流協会 年度会費 ✓		
費 用 内 容	会議費負担金 ✓	摘 要	令和3年度会費
政 務 活 動 費 充 当 額 (支 払 額)	2,000 円 ()	按 分 率 :	
		充 当 根 拠 :	
領収書その他の収支報告書の内容を証する書類			
<p style="font-size: 24px; margin: 0;">領 収 証</p> <p style="margin: 5px 0;">No. _____</p> <p style="font-size: 24px; margin: 10px 0;">田中三津彦 様</p> <p style="margin: 5px 0;">令和3年6月18日</p> <p style="font-size: 24px; margin: 10px 0;">★ ¥2000-</p> <p style="margin: 5px 0;">但 令和3 年度賛助会費として</p> <p style="margin: 5px 0;">上記正に領収いたしました</p> <div style="display: flex; justify-content: space-between; margin-top: 20px;"> <div style="width: 40%;"> <p>内 訳 _____</p> <p>税抜金額 _____</p> <p>消費税額等(%) _____</p> </div> <div style="width: 50%; text-align: right;"> <p>〒910-0004 福井市宝永3丁目1番1号 公益財団法人福井県国際交流協会</p> <p style="font-weight: bold;">理事長 山田 賢一</p> <div style="border: 1px solid black; width: 60px; height: 60px; margin: 5px auto; text-align: center; line-height: 60px;"> <small>公益財団法人 福井県国際交流協会 理事長 山田 賢一</small> </div> </div> </div> <p style="font-size: 10px; margin-top: 20px;">コクヨ ウケ-78</p>			

領 収 書 等 添 付 票

整理番号	51-1	支払年月日	令和3年 7月 5日
使 途 項 目	資料購入費	支 出 科 目	消耗品費
使 途 内 容	読売新聞購読料		
費 用 内 容	新聞・雑誌購読料	摘 要	6月分読売新聞購読料
政 務 活 動 費 充 当 額 (支 払 額)	3,400 円	按 分 率 :	
		充 当 根 拠 :	
領収書その他の収支報告書の内容を証する書類			

年月日	取組名	お預り金額	お支払金額	現在高(貸付高)
←13				13▶
←14				14▶
←15				15▶
←16				16▶
←17				17▶
←18				18▶
←19				19▶
←20				20▶
←21	3-07-05、○(チュウニチカツヤマ)		購読 3,400	21▶
←22				22▶
←23				23▶
←24				24▶

◎ 現在高(貸付高)の金額に「マイナス」がある場合は貸付高を表します。
 ◎ 過剰をATM(現金自動預払機)に挿入するときは、矢印の方向に挿入してください。

領 収 書 等 添 付 票

整理番号	56-1	支払年月日	令和3年 7月 7日
使 途 項 目	事務所費	支 出 科 目	燃料・光熱水費
使 途 内 容	自宅及び車庫電気料		
費 用 内 容	事務所電気料	摘 要	7月分自宅及び車庫電気料
政 務 活 動 費 充 当 額 (支 払 額)	3,021 円	按 分 率:	1/4
	(12,085 円)	充 当 根 拠: 政党・選挙、後援会、私的活動との按分	
領収書その他の収支報告書の内容を証する書類			

年月日	取扱店	お 預 り 金 額	お 支 払 金 額	現在高(貸付高)
<13>				13▶
<14>				14▶
<15>				15▶
<16>				16▶
<17>				17▶
<18>				18▶
<19>				19▶
<20>				20▶
<21>				21▶
<22>				22▶
<23>				23▶
<24>	3-07-07 . 〇 (6 ガツ)		電気 1,688	24▶
↑ 通常貯金 (兼お借入明細) ↑				
年月日	取扱店	お 預 り 金 額	お 支 払 金 額	
<01>	3-07-07 . 〇 (6 ガツ)		電気 10,397.	01▶
<02>				02▶
<03>				03▶
<04>				04▶
<05>				05▶

領 収 書 等 添 付 票

整 理 番 号	53-1 /	支 払 年 月 日	令和3年 7月 12日 /
使 途 項 目	事務費 /	支 出 科 目	通信運搬費 /
使 途 内 容	インターネット利用料金 /		
費 用 内 容	インターネットプロバイダ料 /	摘 要	6月分インターネットプロバイダ料金、ウイルス予防サービス料 /
政 務 活 動 費 充 当 額 (支 払 額)	698 円 /	按 分 率:	1/4 /
	(2,794 円) /	充 当 根 拠: 政党・選挙、後援会、私的活動との按分 /	
領収書その他の収支報告書の内容を証する書類			
<div style="border: 1px solid black; width: 100%; height: 150px; background-color: black; margin: 10px auto;"></div>			
<div style="border: 1px solid black; width: 100%; height: 20px; margin: 10px auto; display: flex; justify-content: space-between; align-items: center;"> 03-07-12 振替 0 </div>			

▲ ブラウザの印刷機能をご利用ください ▲

ご利用代金明細照会
確定

ご利用明細

お支払残高・口座・設定状況

田中 三津彦 様
2021年7月分のご利用明細（確定）を表示しております。

カード種類	
カード名称	
カード番号	

照会月	2021年7月
-----	---------

明細作成日	2021年6月24日
-------	------------

お支払日	2021年7月12日
今回ご請求合計額	
(1)今回ご請求額	
(2)事前お支払額	
合計[(1)-(2)]	

■ ショッピングご利用分

利用日	利用者	利用内容	利用区分	新規利用額	今回請求額
2021/6/10		富士通有料サービス	1回払い	594	594
2021/6/10		アット・ニフティ	1回払い	2,200	2,200
ショッピング請求確定分合計					

計 2,794



領 収 書 等 添 付 票

整理番号	54-1 /	支払年月日	令和3年 7月 12日																																																																	
使 途 項 目	事務費 /	支 出 科 目	通信運搬費 /																																																																	
使 途 内 容	携帯電話料金及び自宅電話料金																																																																			
費 用 内 容	携帯電話料 /	摘 要	4月分 /																																																																	
政 務 活 動 費 充 当 額 (支 払 額)	2,660 円	按 分 率:	1/4																																																																	
	(10,643 円)	充 当 根 拠: 政党・選挙、後援会、私的活動との按分 /																																																																		
領収書その他の収支報告書の内容を証する書類																																																																				
<table border="1" style="width: 100%; border-collapse: collapse; margin: 10px 0;"> <thead> <tr> <th style="width: 5%;">年月日</th> <th style="width: 25%;">取振店</th> <th style="width: 25%;">お 預 り 金 額</th> <th style="width: 25%;">お 支 払 金 額</th> <th style="width: 20%;">現在高(貸付高)</th> </tr> </thead> <tbody> <tr><td>◀01▶</td><td></td><td></td><td></td><td>01▶</td></tr> <tr><td>◀02▶</td><td></td><td></td><td></td><td>02▶</td></tr> <tr><td>◀03▶</td><td></td><td></td><td></td><td>03▶</td></tr> <tr><td>◀04▶</td><td></td><td></td><td></td><td>04▶</td></tr> <tr><td>◀05▶</td><td>3-07-12 . 〇</td><td></td><td></td><td>05▶</td></tr> <tr><td>◀06▶</td><td></td><td></td><td></td><td>06▶</td></tr> <tr><td>◀07▶</td><td></td><td></td><td></td><td>07▶</td></tr> <tr><td>◀08▶</td><td></td><td></td><td></td><td>08▶</td></tr> <tr><td>◀09▶</td><td></td><td></td><td></td><td>09▶</td></tr> <tr><td>◀10▶</td><td></td><td></td><td></td><td>10▶</td></tr> <tr><td>◀11▶</td><td></td><td></td><td></td><td>11▶</td></tr> <tr><td>◀12▶</td><td></td><td></td><td></td><td>12▶</td></tr> </tbody> </table>				年月日	取振店	お 預 り 金 額	お 支 払 金 額	現在高(貸付高)	◀01▶				01▶	◀02▶				02▶	◀03▶				03▶	◀04▶				04▶	◀05▶	3-07-12 . 〇			05▶	◀06▶				06▶	◀07▶				07▶	◀08▶				08▶	◀09▶				09▶	◀10▶				10▶	◀11▶				11▶	◀12▶				12▶
年月日	取振店	お 預 り 金 額	お 支 払 金 額	現在高(貸付高)																																																																
◀01▶				01▶																																																																
◀02▶				02▶																																																																
◀03▶				03▶																																																																
◀04▶				04▶																																																																
◀05▶	3-07-12 . 〇			05▶																																																																
◀06▶				06▶																																																																
◀07▶				07▶																																																																
◀08▶				08▶																																																																
◀09▶				09▶																																																																
◀10▶				10▶																																																																
◀11▶				11▶																																																																
◀12▶				12▶																																																																

日頃、サービスをご利用いただきまして誠にありがとうございます。

内訳項目 金額 (円) CHARGE BREAKDOWN BY CATEGORY (YEN)	内訳金額 (円) AMOUNT (YEN)	請求内訳等詳細 (DETAILS OF CHARGE BREAKDOWN)	本内訳は、各サービス提供事業者が 発行したものです。	税区分 (TAX)
【NTTドコモ集計毎請求額】				
◇基本使用料等 (計) 2,700	2,700	基本使用料		合 算
◇通話料・通信料 (計) 1,600	30	Xi・SMS通信料		合 算
	1,570	他社接続サービス通信料		合 算
◇パケット定額料等 (計) 4,200	5,000	Xiパケット定額料 (データバック)		合 算
	-800	Xiパケット定額料 (ずっとドコモ割プラス)		合 算
	0	バック定額通信料		合 算
◇その他ご利用料金等 (計) -2,079	800	付加機能使用料等		合 算
	0	ドコモWiFi利用料		合 算
	-2,862	月々サポート適用額		内 税
	3	ユニバーサルサービス料		合 算
	-20	eピリング割引料		合 算
◇端末等代金分割支払金 3,294	3,294	端末等代金分割支払金		非対象等
◇消費税等相当額 (計) 928	928	消費税等相当額 (合計)	合算表示の料金合計×10%	
◇合計 10,643	10,643	合計	(1回線請求分)	

日頃、サービスをご利用いただきまして誠にありがとうございます。

内訳項目 金額 (円) CHARGE BREAKDOWN BY CATEGORY (YEN)	内訳金額 (円) AMOUNT (YEN)	請求内訳等詳細 (DETAILS OF CHARGE BREAKDOWN)	〔本内訳は、各サービス提供事業者が 発行したものです。〕	税区分 (TAX)
		ご利用期間 (4/1~4/30)		
◇基本使用料等 (計)	2,700	2,700	カケホーダイプラン (スマホノタブ)	合 算
◇通話料・通債料 (計)	1,600	30	X i ・SMS通信料	4月ご利用分 合 算
		1,570	他社接続サービス通債料 [X i]	4月ご利用分 合 算
			ナビダイヤル等	
◇パケット定額料等 (計)	4,200	5,000	X i ベーシックバック定額料	ステップ3 : 3GB~5GB 合 算
		-800	ずっとドコモ割プラス (料金割引)	合 算
		0	(参考) 当月ご利用データ量	4.1G (通信速度制限含む) 合 算
◇その他ご利用料金等 (計)	-2,078	300	spモード利用料	合 算
		500	ケータイ補償サービス利用料 (500)	合 算
		50	ケータイお探しサービス利用料	合 算
		-50	ケータイお探しサービス割引料	合 算
		300	ドコモWi-Fi利用料 (spモード)	合 算
		-300	キャンペーン割引料 (ドコモWi-Fi)	合 算
		-2,862	月々サポート適用額	本回様は24回目の適用 (全24回) 内 税
		3	ユニバーサルサービス料/基本	1番号あたり3円のご請求となります 合 算
		-20	eビリング割引料	4月請求分 合 算
◇端末等代金分割支払金	3,294	3,294	端末等代金分割支払金	24回目のご請求です。(全24回) 非対象等
			ご請求は2021年5月請求迄で、分割支払金残額は	0円です。
◇消費税等相当額 (計)	928	928	消費税等相当額 (合計)	合算表示の料金合計×10%
◇合計	10,643	10,643	合計	

領 収 書 等 添 付 票

整理番号	54-2	支払年月日	令和3年 7月 12日
使 途 項 目	事務費	支 出 科 目	通信運搬費
使 途 内 容	携帯電話料金及び自宅電話料金		
費 用 内 容	自宅電話料	摘 要	3月分
政 務 活 動 費 充 当 額 (支 払 額)	1,281 円	按 分 率:	1/4
	(5,127 円)	充 当 根 拠: 政党・選挙、後援会、私的活動との按分	
領収書その他の収支報告書の内容を証する書類			

年月日	取扱店	お 預 り 金 額	お 支 払 金 額	現在高(貸付高)
<01				>01
<02				>02
<03				>03
<04				>04
<05	3-07-12			>05
<06				>06
<07				>07
<08				>08
<09				>09
<10				>10
<11				>11
<12				>12

日頃、サービスをご利用いただきまして誠にありがとうございます。

内訳項目 金額 (円) CHARGE BREAKDOWN BY CATEGORY (YEN)	内訳金額 (円) AMOUNT (YEN)	請求内訳等詳細 (DETAILS OF CHARGE BREAKDOWN)	本内訳は、各サービス提供事業者が発行したものです。	税区分 (TAX)
◆0779-89-1141 /				
◇NTT西日本ご利用分 5,127	5,400	フレッツ 光ネクスト F 年利用料	3月 1日～ 3月31日	合算
	-1,690	もともと割_1、2年目どんと割	3月 1日～ 3月31日、11ヶ月 経過後、割引額は1,790円。	合算
	500	ひかり電話 (基本料)	3月 1日～ 3月31日	合算
	400	ナンバー・ディスプレイ使用料	3月 1日～ 3月31日	合算
	48	ひかり電話 (通話料)	3月 1日～ 3月31日	合算
	3	ユニバーサルサービス料	3月 1日～ 3月31日 1番号分 のご請求となります。	合算
	466	消費税等相当額 (合計)	合算表示の料金合計 × 10%	
◇合計 5,127	5,127	合計		

領 収 書 等 添 付 票

整理番号	57-1 ✓	支払年月日	令和3年 7月 15日 ✓
使 途 項 目	資料購入費 ✓	支 出 科 目	消耗品費 ✓
使 途 内 容	福井新聞購読料 ✓		
費 用 内 容	新聞・雑誌購読料 ✓	摘 要	6月分福井新聞購読料 ✓
政 務 活 動 費 充 当 額 (支 払 額)	3,100 円 ✓ ()	按 分 率 :	
		充 当 根 拠 :	
領収書その他の収支報告書の内容を証する書類			

年 月 日	取 扱 内 容	お 預 け 金 額	お 支 払 金 額	現 在 高 (貸 付 高)
<01				01▶
<02				02▶
<03				03▶
<04				04▶
<05				05▶
<06				06▶
<07	3-07-15 . ○ (福井新聞勝山西)購読		3,100	07▶
<08				08▶
<09				09▶
<10				10▶
<11				11▶
<12				12▶

領 収 書 等 添 付 票

整理番号	64-1	支払年月日	令和3年 7月 21日
使 途 項 目	事務費	支 出 科 目	印刷製本費
使 途 内 容	封筒印刷		
費 用 内 容	その他	摘 要	封筒印刷2,000枚
政 務 活 動 費 充 当 額 (支 払 額)	17,600 円 ()	按 分 率 :	
		充 当 根 拠 :	
領収書その他の収支報告書の内容を証する書類			

No 00706

領 収 証

令和 3 年 7 月 21 日

田中 三津彦 様

収 入
印 紙

現 金	<input checked="" type="checkbox"/>
小切手	<input type="checkbox"/>
相 殺	<input type="checkbox"/>
手 形	<input type="checkbox"/>

金額	¥17600	円
----	--------	---

但し 長3封筒

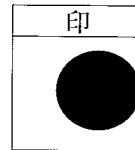

※係印の無いもの、金額を訂正してあるものは無効です。

上記の金額確かに領収致しました



朝日印刷株式会社

代表取締役 利 津 子

- 本 社 〒911-0802 福井県勝山市昭和町3-2-63-1 Tel.(0779) 87-0027 代
- 永平寺営業所 〒910-1201 福井県吉田郡永平寺町鳴鹿山鹿11-36 Tel.(0776) 63-2236
- 大野営業所 〒912-0053 福井県大野市春日3丁目8-3 Tel.(0779) 66-2538

〒9110054

福井県勝山市北郷町東野17-31

納品書

伝票No. 24853

令和3年7月21日

田中 三津彦様

TEL:0779-89-1141

毎度お引立てに預かり厚く御礼申し上げます。
下記の通り納品致しましたので御査収ください。



本社 〒911-0802 福井県勝山市昭和町3丁目2番63号1
 TEL (0779)87-0027(代) FAX (0779)87-1561
 大野営業所 〒912-0053 福井県大野市春日3丁目8-3
 TEL (0779)66-2538
 永平寺営業所 〒910-1201 福井県吉田郡永平寺町鳴鹿山鹿11-36
 TEL (0776)63-2236

合計金額 ￥ 17,600

*は税込価格です (単位:円)

品名	数量	単位	単価	金額	備考
長3号カラー封筒	2,000	枚	8.00	16,000	
			税抜額	16,000	消費税額 1,600

〒9110054

福井県勝山市北郷町東野17-31

請求書

伝票No. 24853

令和3年7月21日

田中 三津彦様

TEL:0779-89-1141

毎度お引立てに預かり厚く御礼申し上げます。
下記の通りご請求申し上げます。



本社 〒911-0802 福井県勝山市昭和町3丁目2番63号1
 TEL (0779)87-0027(代) FAX (0779)87-1561
 大野営業所 〒912-0053 福井県大野市春日3丁目8-3
 TEL (0779)66-2538
 永平寺営業所 〒910-1201 福井県吉田郡永平寺町鳴鹿山鹿11-36
 TEL (0776)63-2236

合計金額 ￥ 17,600

*は税込価格です (単位:円)

品名	数量	単位	単価	金額	備考
長3号カラー封筒	2,000	枚	8.00	16,000	
			税抜額	16,000	消費税額 1,600

お振込の場合は下記口座にお願いします
福井銀行勝山支店(普) 0126795

料金別納
郵便

福井県議会議員

みつひろ
田中三津彦

笑顔のためにすぐやる 全部やる 完璧にやる

〒911-0054 勝山市北郷町東野17-31 TEL&FAX 89-1141

領 収 書 等 添 付 票

整理番号	67-1 ✓	支払年月日	令和3年 7月 29日 ✓
使 途 項 目	広聴広報費 ✓	支 出 科 目	通信運搬費 ✓
使 途 内 容	県政報告書郵送料 ✓		
費 用 内 容	広報物発送料 ✓	摘 要	県政報告書郵送料(市内600) ✓
政 務 活 動 費 充 当 額 (支 払 額)	50,400 円 ()	按 分 率 :	
		充 当 根 拠 :	
領収書その他の収支報告書の内容を証する書類			
<div style="text-align: center;"> <h3 style="margin: 0;">領収書</h3> <p style="margin: 5px 0 0 200px;">様</p> <hr style="width: 30%; margin: 10px auto;"/> <div style="margin: 0 auto; text-align: left;"> <p>[別納引受]</p> <p>区内特別基 (定) 27.5g @84 600通 ¥50,400</p> <hr style="width: 30%; margin: 5px auto;"/> <p>小 計 ¥50,400</p> <hr style="width: 30%; margin: 5px auto;"/> <p>郵便物引受合計通数 600通 課税計 (10%) ¥50,400 (内消費税等 ¥4,581) 非課税計 ¥0</p> <hr style="width: 30%; margin: 5px auto;"/> <p>△計 ¥50,400 お預り金額 ¥50,500 おつり ¥100</p> </div> <div style="text-align: center; margin: 10px 0;"> </div> <p style="font-size: small; margin: 0;">〒100-8792 日本郵便株式会社 東京都千代田区大手町2-3-1 取扱日時：2021年 7月29日 9:44 担当：[REDACTED] 発行No. 210729A0838 端N22箱01 連絡先：勝山立石郵便局 TEL:0779-88-0586</p> </div>			

※ 県政報告書は74に添付

領 収 書 等 添 付 票

整理番号	67-2	支払年月日	令和3年 7月 29日
使 途 項 目	広聴広報費	支 出 科 目	通信運搬費
使 途 内 容	県政報告書郵送料		
費 用 内 容	広報物発送料	摘 要	県政報告書郵送料(市内1,449市外60)
政 務 活 動 費 充 当 額 (支 払 額)	127,356円	按 分 率 :	
		充 当 根 拠 :	

領収書その他の収支報告書の内容を証する書類

領 収 書

様

[別納引受]	
区内特別基 (定)	28.0g
@84 1,449通	¥121,716
小 計	¥121,716
第一種定形	27.5g
@94 60通	¥5,640
小 計	¥5,640
郵便物引受合計通数	1,509通
課税計 (10%)	¥127,356
(内消費税等)	¥11,577
非課税計	¥0
合計	¥127,356
お預り金額	¥130,000
おつり	¥2,644

印紙税申告納
付につき廻町
税務署承認済



〒100-8792 日本郵便株式会社
東京都千代田区大手町2-3-1
取扱日時：2021年 7月29日 10:18
担当：[REDACTED]
発行No. 210729A9127 端N54箱01
連絡先：北郷郵便局
TEL:0779-89-1042

※県政報告書は
74に添付

領 収 書 等 添 付 票

整理番号	72-1	支払年月日	令和3年 8月 2日																														
使 途 項 目	広聴広報費	支 出 科 目	通信運搬費																														
使 途 内 容	県政報告書郵送料																																
費 用 内 容	広報物発送料	摘 要	県政報告書郵送料(市内2通)																														
政 務 活 動 費 充 当 額 (支 払 額)	188 円 ()	按 分 率:																															
		充 当 根 拠:																															
領収書その他の収支報告書の内容を証する書類																																	
<div style="text-align: center; font-size: 24px; font-weight: bold; margin-bottom: 10px;">領収書</div> <div style="text-align: right; margin-bottom: 10px;">様</div> <hr/> <div style="margin-bottom: 10px;"> <p>[証紙切手引受]</p> <table style="width: 100%; border-collapse: collapse;"> <tr> <td style="width: 60%;">第一種定形 @94</td> <td style="width: 20%; text-align: center;">1通</td> <td style="width: 20%; text-align: right;">27.0g ¥94</td> </tr> <tr> <td colspan="2">小 計</td> <td style="text-align: right;">¥94</td> </tr> </table> <hr/> <table style="width: 100%; border-collapse: collapse;"> <tr> <td style="width: 60%;">第一種定形 @94</td> <td style="width: 20%; text-align: center;">1通</td> <td style="width: 20%; text-align: right;">27.5g ¥94</td> </tr> <tr> <td colspan="2">小 計</td> <td style="text-align: right;">¥94</td> </tr> </table> <hr/> <table style="width: 100%; border-collapse: collapse;"> <tr> <td style="width: 60%;">郵便物引受合計通数</td> <td style="width: 20%; text-align: center;">2通</td> <td style="width: 20%; text-align: right;">¥188</td> </tr> <tr> <td>課税計 (10%) (内消費税等)</td> <td></td> <td style="text-align: right;">¥17)</td> </tr> <tr> <td>非課税計</td> <td></td> <td style="text-align: right;">¥0</td> </tr> </table> <hr/> <table style="width: 100%; border-collapse: collapse;"> <tr> <td style="width: 60%;">合計</td> <td style="width: 20%;"></td> <td style="width: 20%; text-align: right;">¥188</td> </tr> <tr> <td>お預り金額</td> <td></td> <td style="text-align: right;">¥208</td> </tr> <tr> <td>おつり</td> <td></td> <td style="text-align: right;">¥20</td> </tr> </table> <hr/> <div style="text-align: center; margin-bottom: 10px;"> </div> <p style="font-size: 10px; margin: 0;"> 〒100-8792 日本郵便株式会社 東京都千代田区大手町2-3-1 取扱日時：2021年 8月 2日 12:41 担当： XXXXXXXXXX 発行No. 210802A9146 端N54箱01 連絡先：北郷郵便局 TEL:0779-89-1042 </p> </div>				第一種定形 @94	1通	27.0g ¥94	小 計		¥94	第一種定形 @94	1通	27.5g ¥94	小 計		¥94	郵便物引受合計通数	2通	¥188	課税計 (10%) (内消費税等)		¥17)	非課税計		¥0	合計		¥188	お預り金額		¥208	おつり		¥20
第一種定形 @94	1通	27.0g ¥94																															
小 計		¥94																															
第一種定形 @94	1通	27.5g ¥94																															
小 計		¥94																															
郵便物引受合計通数	2通	¥188																															
課税計 (10%) (内消費税等)		¥17)																															
非課税計		¥0																															
合計		¥188																															
お預り金額		¥208																															
おつり		¥20																															

※ 県政報告書は74に添付

領 収 書 等 添 付 票

整理番号	71-1	支払年月日	令和3年 8月 5日																																																																	
使 途 項 目	資料購入費	支 出 科 目	消耗品費																																																																	
使 途 内 容	読売新聞購読料																																																																			
費 用 内 容	新聞・雑誌購読料	摘 要	7月分読売新聞購読料																																																																	
政 務 活 動 費 充 当 額 (支 払 額)	3,400 円 ()	按 分 率 :																																																																		
		充 当 根 拠 :																																																																		
領収書その他の収支報告書の内容を証する書類																																																																				
<table border="1" style="width: 100%; border-collapse: collapse; margin: 10px 0;"> <thead> <tr> <th style="width: 10%;">年月日</th> <th style="width: 30%;">取次店</th> <th style="width: 20%;">お 買 入 金 額</th> <th style="width: 20%;">お 支 払 金 額</th> <th style="width: 20%;">現在高(貸付済)</th> </tr> </thead> <tbody> <tr><td>▲12</td><td></td><td></td><td></td><td>3▼</td></tr> <tr><td>▲14</td><td></td><td></td><td></td><td>4▼</td></tr> <tr><td>▲15</td><td></td><td></td><td></td><td>5▼</td></tr> <tr><td>▲16</td><td></td><td></td><td></td><td>6▼</td></tr> <tr><td>▲17</td><td></td><td></td><td></td><td>7▼</td></tr> <tr><td>▲18</td><td></td><td></td><td></td><td>8▼</td></tr> <tr><td>▲19</td><td></td><td></td><td></td><td>9▼</td></tr> <tr> <td>▲20</td> <td>3-08-05</td> <td>・ ○ (チュウニカツヤマ)</td> <td>購読</td> <td>3,400</td> </tr> <tr><td>▲21</td><td></td><td></td><td></td><td>21▼</td></tr> <tr><td>▲22</td><td></td><td></td><td></td><td>22▼</td></tr> <tr><td>▲23</td><td></td><td></td><td></td><td>23▼</td></tr> <tr><td>▲24</td><td></td><td></td><td></td><td>24▼</td></tr> </tbody> </table>				年月日	取次店	お 買 入 金 額	お 支 払 金 額	現在高(貸付済)	▲12				3▼	▲14				4▼	▲15				5▼	▲16				6▼	▲17				7▼	▲18				8▼	▲19				9▼	▲20	3-08-05	・ ○ (チュウニカツヤマ)	購読	3,400	▲21				21▼	▲22				22▼	▲23				23▼	▲24				24▼
年月日	取次店	お 買 入 金 額	お 支 払 金 額	現在高(貸付済)																																																																
▲12				3▼																																																																
▲14				4▼																																																																
▲15				5▼																																																																
▲16				6▼																																																																
▲17				7▼																																																																
▲18				8▼																																																																
▲19				9▼																																																																
▲20	3-08-05	・ ○ (チュウニカツヤマ)	購読	3,400																																																																
▲21				21▼																																																																
▲22				22▼																																																																
▲23				23▼																																																																
▲24				24▼																																																																

領 収 書 等 添 付 票

整理番号	74-2	支払年月日	令和3年 8月 5日
使 途 項 目	広聴広報費	支 出 科 目	印刷製本費
使 途 内 容	県政報告書印刷代		
費 用 内 容	県政報告書印刷代	摘 要	県政報告書ダイジェスト(新聞折込代込み6,825部)
政 務 活 動 費 充 当 額 (支 払 額)	87,545 円	按 分 率 :	
	()	充 当 根 拠 :	

領収書その他の収支報告書の内容を証する書類

令和 3 年 8 月 5 日

領 収 証

田中三津彦 様

領収金額

¥ 87,545 円

但し 活動レポート印刷、折込代
上記金額正に領収致しました



領収証内訳	
現金	✓
小切手	
約手	

〒911-0034
福井県勝山市滝波町1丁目607-2
TEL.0779-88-0413
FAX.0779-88-0444
E-mail info@insatsuyasan.com

matsui

株式会社 マツイ印刷

代表取締役 松本 博

印刷屋さんドットコム

http://www.insatsuyasan.com



田中みつひこ活動レポート

2021 夏号ダイジェスト

福井県議会議員 田中 三津彦

〒911-0054 勝山市北郷町東野17-31

TEL&FAX (0779) 89-1141

こんにちは。田中三津彦です。コロナ禍との戦いは終わりが見えず、皆様には心身ともにお疲れの事と思います。ただ、唯一の攻めの対策と言える予防接種は、確実に進んでいます。ワクチンが自治体の希望通りに届かないという状況も起きていますが、国が1億1千万人分のワクチンを確保し、それが9月までには国内に入り、10月中には自治体等に届けられるというスケジュールは、今のところ変わりありません。杉本知事も「10月末までに希望する県民の接種を終えるという目標は達成できる」と、改めて表明しています。接種を希望する皆様には、予約した日時、場所で確実に接種していただければと思います。

福井新聞(2021.7.8)
10月までには確実に
知事ワクチン供給で見解

ちょっといい話です

2月9日、勝山市内のある地区の皆様の集まり(サロン)にお招きいただき、ご意見、ご要望をお聞きしました。すると、ある方から「国道416号を勝山市街に向かって、堀名交差点で右折すると2車線(片側1車線)から4車線(この地点から中央分離帯が設けられている)になる。日常的に通る私たちは当然のように右折するけど、初めての人にはわかりにくい。私は何度か、県外ナンバーの車が間違っただ反対車線(中央分離帯の右側)に入っていくのを見た。非常に危ないので、誰でも分かるような表示、案内等、できないものか」というご意見をいただきました。他の方々からも「私も間違える車を見た」「分かりやすくしたほうが良い」と、同様の意見が出ました。そこで、私はその日のうちに県警本部(交通安全所管)と奥越土木事務所(道路管理者)にそのことをお伝えしたところ、現地を確認したうえで必要

な対応を取る旨、お約束頂きました。その後、堀名交差点を通るたびに、「まだかな?」と思っていたのですが、5月10日、奥越土木事務所から「県警と調整が終わり、明日、道路表示の作業を行う」と、連絡をいただきました。写真のとおり、わかりやすくなったと思います。ご意見をいただいた皆様、所要の調整と対応をいただいた県警本部、奥越土木事務所の方々に感謝します。



堀名交差点の
ビフォー・アフター

白い矢印で誰でもわかりやすく。

6月定例会(6月15日~7月9日)では新型コロナウイルスの感染対策、予防接種の促進及び経済回復支援のほか、今後の大雪対策を含んだ補正予算案、地域鉄道の在り方、原子力・エネルギー政策等が主要な議題、論点となり、県会自民党も代表質問で知事の姿勢、考え方をただしました。私はそれを受け、えちぜん鉄道小舟渡駅付近の土砂崩れの復旧、小舟渡橋等を、一般質問で取り上げました。さらに、予算決

算特別委員会でも質問に立ち、一本義さんが今年の全国新酒鑑評会で金賞を受賞



予算決算特別委員会
(2021.7.6)

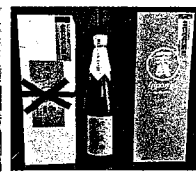

一本義さんの金賞受賞酒
【第一義諦】

されたお酒を紹介しながら、新たな県産酒米「さかほまれ」の栽培拡大とそのお酒の販売促進、杉本知事が40年超原発の再稼働容認を判

昨年の農作物被害は面積が123ha、被害金額は約7千3百万円となり、10年前（平成22年）と比較して面積では72%、被害額で約44%減少している。

しかし、一部被害が増加している地域もあり、肌感覚では、まだまだ鳥獣害の被害が大きいという声をいただいている。このため、5月には市町の鳥獣害対策の課長に集まっていたいで県鳥獣害対策会議を開き、課題の共有や先進事例の紹介を行ったう

勝山の住宅街にサル出没

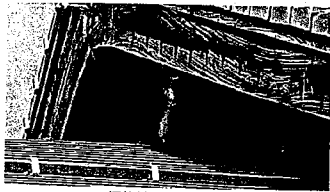

福井新聞 (2021.5.7)

シカ被害 嶺北で大幅増

福井新聞 (2021.5.26)

えで、今後の対策を検討した。

今年度は、イノシシ・シカ・サルの管理計画の改定作業も行っていて、サルについては群れの全頭捕獲、シカについては市町毎の捕獲目標の設定などを検討しており、有害鳥獣の対策強化をしっかりとっていきたい。

(答弁に対する田中の補足意見)

特に困っているのは、高齢のご夫婦が自分たちの食事のため、離れて住むお子さんに送るなどのため、一所懸命耕し、作物を育てておられる小さな畑だ。そこがひどい目にあっても、県がまとめる統計のような数字には表れない。しかし、肌で感じる被害は非常に大きく、辛い。ぜひ、しっかり対策を講じていただきたい。

あちこちお邪魔しました

勝山市成人式 (3月21日)



今年は大雪のため、2ヶ月遅れでした。

勝山市春季消防訓練 (4月13日)



ご苦労様です

のむき風の郷 山菜まつり (4月25日)

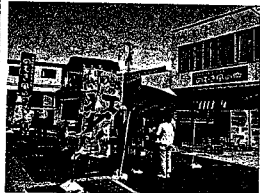

農業の先進的な取組を研修 (4月6日 福井市・アジチファームさん)



米作りから製粉・製麺・販売まで

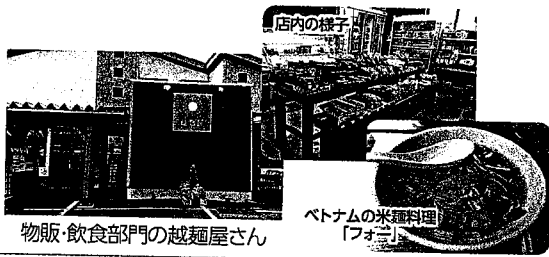

物販・飲食部門の越麺屋さん

ベトナムの米麺料理「フォー」

杉本知事と意見交換 (5月7日)

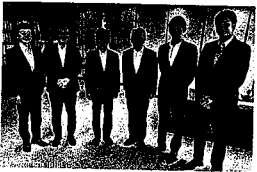

自民党1期議員とともに

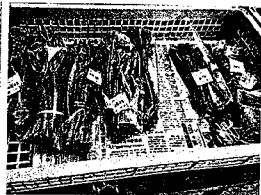

今年はワラビなどを買いしました

勝山市関係の公共事業等調査 (5月10日) (5月25日)



奥越土木事務所さん



奥越農林総合事務所さん

防衛特別講演 (6月9日 福井商工会議所)



自衛隊前統合幕僚長 河野克俊氏の講演。特に、中国の脅威が印象に残りました。

編集後記に代えて 大野市にオープンした道の駅の評判が良すぎて、同僚議員の中には「勝山の道の駅は大丈夫か？」と心配してくれる人もいます。そう言われると心配になり、私も通るたびに確認していますが、駐車している車や人を見る限り、大きな影響を受けてはいないようです。道の駅「恐竜渓谷かつやま」がオープンして1年余り。隣接地の整備も進んでいますし、勝山市の観光の産業化に向けた施策が加速していくよう、市長とも連携しつつ、取り組んでいきます。なお、レポートの本編をご希望の方は、携帯：090-8777-9855までご連絡下さい。

難しいが、工事が始まってからは毎年、1年の半分以上が車両通行止めになって地域の住民は不便を強いられ、「ほとんど通れない橋」という苦言を耳にする。



一般質問 (2021.6.24)

Q: 小舟渡橋の補修工事の進捗状況と今後の見通しを伺う。

A(土木部長): 小舟渡橋は鋼桁の14径間とトラス部分の2径間を有する橋の長さ220m、幅員4mの橋梁である。現在、桁やトラス部分、舗装などが損傷していることから、令和元年度より工区を分けて鋼桁の部分から補修工事に着手しており、進捗率は約5割である。補修を行うには、橋の幅員が狭く重量制限もあることから、自動車は通行止めにする必要がある。しかしながら、これまで同様、自転車や歩行者は通行できるように工夫していく。今後の見通しだが、令和4年度中の完了を目指し、国の国土強靱化の予算も活用して進めていく。

さる5月24日、FBCテレビタ方のニュース・情報番組「おじゃまッテレ」の人気コーナー「あしもと遺産」で、小舟渡橋が取り上げられた。橋がかかる前は九頭竜川に小舟を並べてその上に板

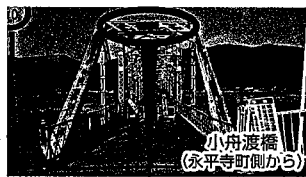

小舟渡橋 (永平寺町側から)



味わい深い銘板

を渡し、人や荷車が通っていたという、まさに小舟渡橋であったこと。電車が敷かれることをきっかけに、現在の橋が架けられたことなど、地域住民になくはない存在であり続けてきた歴史が紹介された。また、小舟渡橋は河原部分が桁橋、水流部分は2種類のトラス橋と、複数の工法で架けられた非常に珍しい橋で、文化的価値の高いものだと紹介されていた。さらに、橋からの景観は最高で、上流方向には白山に連なる山々と恐竜博物館のドーム、下流方向には南北朝時代の史跡・畑ヶ塚のある鷲ヶ岳を望む、いわゆる「ばえる」スポットで、撮影のために電車を降りて立ち寄り人もいる。橋の銘板も右から「小舟渡橋」と書かれ、味わい深い。ただ、現状の小舟渡橋は金属部分の腐食が進み、舗装の傷みも激しく、お世辞にも綺麗とは言えない。しかし、

Q: 様々な形で人々に愛され続けている小舟渡橋は、今回の補修工事後も県の重要な財産の一つとして永く残し、恵まれた自然景観等も含めて活用していくべきではないか。

A(交流文化部長): 小舟渡橋付近の景観については、県が平成23年4月に選定した「福井ふるさと百景」の「仰ぎ見る白い頂 霊峰白山」を構成する景観の一つに位置付けている。景観を保全・活用していくためには、地域の方々や各市町の熱意が非常に重要だ。県では、景観の保全活動に積極的に取り組む団体を「福井ふるさと百景活動団体」として認定し、その活動を市町とともに支援しており、市町が行うビューポイントの整備などにも支援している。小舟渡橋付近についても、こうした支援制度の活用を促すとともに、観光客向けにえちぜん鉄道のアテンダントのアナウンスを工夫するなど、県内外の来訪者にもアピールしていきたい。

3. クマ、サル等の出没への対策について

今年、勝山市では雪が残る時期からクマの出没が度々確認され、先日は私が通った小学校の敷地と近くの道路に足跡が残されていた。私は昨年の9月定例会で「より早くより強い対応」を求めたが、知事

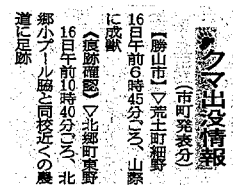

福井新聞 (2021.6.17)

から「クマの保護計画はあるが、県民の安全安心のために必要なものは積極的に捕獲する。保護計画の見直しについては来年度いっぱいかけることなく、途中でも改定して、必要があれば捕獲の強化に乗り出す」と、非常に前向きな答弁をいただいた。そこで、

Q: 保護計画の改定作業の進捗状況と完了時期の見通しを伺う。

A(安全環境部長): 昨年度実施した生息密度の調査をもとに、現在、専門家によるワーキンググループにおいて、生息数の推定を行っている。生息数は、平成27年度の調査よりも増加していると考えている。

今後、8月には県内に生息するツキノワグマの推計数を公表するとともに、保護上限の考え方の案を示したい。計画の改定そのものは年度末近くになると思うが、8月に示す捕獲上限の考え方を参考に、クマの出没の状況、餌となるドングリ類の出来具合などを総合的に勘案し、適切に捕獲対策を進めていきたい。

サルやシカの被害も、引き続き拡大、深刻化している。

Q: クマを含めた有害鳥獣の大規模な駆除を行うとか、一歩踏み込んだ、いや、十歩も百歩も踏み込むぐらい大胆かつ抜本的な対策が不可欠な状況になっていると思うが、如何か。

A(農林水産部長): 県では、昨年までに侵入防止柵を2,300km整備する等の対策を行ってきた結果、

断する際、経済産業大臣が約束したことで現在の国の政策の整合性について質問しました。

国土計画に懸念
 一再整備のため「救済」
 田中三津彦委員(国会議員)
 国は「国土計画」を策定して、国土の持続可能な発展を図ることを目指している。国土計画は、国土の持続可能な発展を図ることを目指している。国土計画は、国土の持続可能な発展を図ることを目指している。国土計画は、国土の持続可能な発展を図ることを目指している。

福井新聞 (2021.7.7)

福井新聞 (2021.7.7)

● 田中みつひこの一般質問 抜粋 (6月24日)

1. えちぜん鉄道小舟渡駅付近の土砂崩れの復旧に関連して

3月2日、小舟渡駅付近で発生した土砂崩れの復旧にあたっては、土日を含めた連日、深夜に及び関係各位の全力でのご対応により、当初の見積もりより3週間ほど早い4月6日にはえちぜん鉄道の運行が再開され、翌7日には県道藤巻下荒井線の通行止めも解除された。なにより、新年度新学期の開始に間に合ったことは、通学で電車を利用される生徒さんを思うと、本当に有り難かった。今後、本格復旧に向けた工事が具体化されるということだが、

Q: どのような工事が必要で、どれぐらいの期間を要するのか。えちぜん鉄道の運行や県道藤巻下荒井線の通行に影響が出る可能性があるのか等、本格復旧に向けた工事の概要とその影響等について伺う。

A(知事): 本復旧工事について、工法としては仮復旧しているところの斜面をコンクリートの枠で覆い、そこにアンカーを打ち込む。それによって斜面の安定化を図る工法だそうで、この秋から着工していく。その間、工事が続くが、鉄道については基本的に運休しないで進める。道路についても、大きな重機が入るようなときには、一部通行の規制をさせていただくが、出来るだけ通行の邪魔にならないような形でやらせていただこうと考えている。ご不便をおかけすることもあると思うが、来年の夏頃を目途に完成させていきたい。



福井新聞 (2021.4.7)

えち鉄1カ月ぶり再開
 予定より早く利用者ら歓迎

勝山-山王間

来夏めど本格復旧完了

えち鉄小舟渡駅付近 土砂崩れで知事

日刊県民福井 (2021.6.25)

えちぜん鉄道勝山永平寺線沿線には、他にも危

険な箇所がある。まず、今回土砂崩れを起こした小舟渡駅付近を含む、市荒川発電所～保田駅間。志比塚駅周辺も同様だ。

Q: 県内の鉄道路線について、大きな災害になり得る危険箇所は確実に把握され、その対策等は検討されているのか、伺う。

A(地域戦略部長): まずJR線は、土砂災害等が発生する恐れのある箇所について把握した上で、危険度に応じて対策を講じていると聞いている。福井鉄道、えちぜん鉄道においても、鉄道総研や地質の専門家に調査を委託し、土砂災害等が発生する恐れのある箇所とその危険度について把握しているが、両社合わせて約30箇所程度あると聞いている。その中で、緊急に対策が必要な場所は無いということで、監視をしながら対策を検討している状況だ。しかし、近年は異常気象による土砂災害が頻発していることから、鉄道事業者による対策に加え、治山事業など公共事業との調整等も図りながら、鉄道の安全対策を進めていきたい。

Q: 本年2月から、えちぜん鉄道に対する来年度以降の支援スキームの検討が行われている。私は2月定例会で除雪と耐雪のための支援強化を要望したが、土砂災害等への対策についても十分検討し、新たな支援スキームに少しでも盛り込むようお願いしたい。

A(地域戦略部長): 土砂災害等への対策には、現在の支援スキームでも計画的に取り組んでいるが、次期スキームにおいても、この冬の大雪を踏まえた除雪・耐雪に関する強化策に加え、危険度など優先順位を考慮しながら、対策を検討していきたい。特に、ご指摘いただいた市荒川～保田間については、すでに落石が発生しているという事例もあるため、対策が必要と考えている。浮石の固定や落石防護ネットなどの整備やセンサーの設置による監視体制の強化を行い、運行の安全を確保していきたい。

2. 道路施設の老朽化対策に関連して

～県が管理する最古の橋・小舟渡橋

老朽化したインフラの象徴的存在が、私の近所にある。大正12年に竣工し、再来年100歳を迎える県が管理する最古の橋・小舟渡橋だ。小舟渡橋は平成29年度の定期点検で補修が必要と判定され、令和元年度から工事が行われている。それは有り



総務教育常任委員会 (2021.6.28)

「えちぜん鉄道の支援スキーム」理事は、今秋に「えちぜん鉄道の支援スキーム」を定例会で説明したい。田中三津彦委員(国会議員)への答弁

2021.6.28 福井新聞 前日の総務教育常任委員会より

領 収 書 等 添 付 票

整理番号	74-1 ✓	支払年月日	令和3年 8月 5日 ✓
使 途 項 目	広聴広報費 ✓	支 出 科 目	印刷製本費 ✓
使 途 内 容	県政報告書印刷代 ✓		
費 用 内 容	県政報告書印刷代 ✓	摘 要	県政報告書及び同案内各 2,130部、宛名シール2,109件 ✓
政 務 活 動 費 充 当 額 (支 払 額)	176,811 円 ()	按 分 率 :	
		充 当 根 拠 :	

領収書その他の収支報告書の内容を証する書類

令和 3 年 8 月 5 日

領 収 証

田中 三津彦 様

領収金額	千	円	¥ 176811
------	---	---	----------

但し

上記金額正に領収致しました



領収証内訳	
現金	✓
小切手	
約手	

〒911-0034
福井県勝山市滝波町1丁目607-2
TEL.0779-88-0443
FAX.0779-88-0444
E-mail info@insatsuyasar.com

matsui
株式会社 マツイ印刷

代表取締役 松岡 朝彦

印刷屋さんドットコム
<http://www.insatsuyasan.com>

請求書

No. 8117
2021/07/31

請求先コード : 0779891141

911-0054
福井県勝山市北郷町東野17-31

田中 三津彦様

株式会社 マツイ印刷

ネットショップ：印刷屋さんドットコム
代表取締役 松井 朋樹
〒911-0034 福井県勝山市滝波町1丁目607-2
TEL 0779-88-0443 FAX 0779-88-0444



下記の通り、ご請求申し上げます。

前回御請求額	御入金額	売上額(税込)	消費税等	今回御請求額
0	0			

請求内訳

1 / 1

日付	伝票No	商品名	数量	単価	金額	消費税	備考
21/07/19	11387	99 名簿 ラベル印刷 1セット (2109件)	1	24,654	24,654	2,241	内税 部数: 1
21/07/26	11440	99 活動レポート マット70 フルカラー 8p	1	130,000	130,000	13,000	外税 部数: 2130
21/07/26	11441	99 活動レポート案内	1	8,325	8,325	832	外税 部数: 2130

※金額は全て標準税率(10%)による価格となっています。

【振込先銀行】

三井住友銀行福井支店 (普) 0534269 福井銀行勝山支店 (普) 0130297 越前信用金庫こおり支店 (普) 012288
PayPay銀行 (旧ジャパンネット銀行) 本店営業部 (普) 7351725 楽天銀行ワルツ支店 (普) 7017176
名義人 カ) マツイインサツ

各 位

県議会議員 田 中 三津彦

暑中お見舞い申し上げます。医療関係者から始まった予防接種も、ようやく若い世代の方々に広がり始めましたが、昨年から続くコロナ禍は未だに収束が見えず、不自由で不安な日常が続いています。皆様には夏の暑さ対策とともに、体調を崩されぬよう、くれぐれもご自愛ください。

私儀、

6月議会から総務教育常任委員会に所属し、議員任期後半に入りましても、精力的に活動させていただいております。今回も最近の活動状況を同封いたしましたので、ご一読いただければ幸いです。



田中みつひこ活動レポート

2021 夏号

福井県議会議員 田中 三津彦

〒911-0054 勝山市北郷町東野17-31

TEL&FAX (0779) 89-1141

こんにちは。田中三津彦です。コロナ禍との戦いはなかなか終わりが見えず、日々の感染者数も増えたり減ったりで、皆様には心身ともにお疲れの事と思います。ただ、唯一の攻めの対策と言える予防接種は、確実に進んでいます。ワクチンが自治体の希望通りに届かないという状況も起きていますが、国が1億1千万人分のワクチンを確保し、それが9月までには国内に入り、10月中には自治体等に届けられるというスケジュールは、今のところ変わりありません。杉本知事も「10月末までに希望する県民の接種を終えるという目標は達成できる」と、改めて表明しています。また、ワクチンを接種すると「不妊になる」「マイクロチップを埋め込まれる」等、不安を煽るような情報がインターネット等を介して広がっていますが、いずれも根拠のないものとされています。稀にある副反応も殆どは軽いものですし、接種を希望する皆様には、予約した日時、場所で確実に接種していただければと思います。

「10月までには確実に」
知事ワクチン供給で見解

福井新聞 (2021.7.8)

ちょっといい話です

2月9日、勝山市内のある地区の皆様の集まり(サロン)にお招きいただき、1月の大雪対応などについてご説明した後、ご意見、ご要望をお聞きしました。すると、ある方から「国道416号を勝山市^(市街)に向かって、堀名交差点で右折すると2車線(片側1車線)から4車線(この地点から中央分離帯が設けられている)になる。日常的に通る私たちは当然のように右折するけど、初めての人にはわかりにくい。私は何度か、県外ナンバーの車が間違っ

て反対車線(中央分離帯の右側)に入っていくのを見た。非常に危ないので、誰でも分かるような表示、案内等、できないものか」というご意見をいただきました。私も日常的に通る場所で、自分が間違えたことも、間違える車を見たこともありませんでしたが、他の参加者の方々からも「私も間違える車を見た」「分かりやすくしたほうが良い」と、同様の意見が出ました。そこで、私は関係部署に伝える旨お約束し、その日のうちに県警本部(交通安全所管)と奥越土木事務所(道路管理者)にお伝えしたところ、現地を確認したう

で必要な対応を取る旨、お約束頂きました。その後、堀名交差点を通るたびに、「まだかな?」と思っていたのですが、5月10日、奥越土木事務所から「県警と調整が終わったので、明日、道路表示の作業を行う」と、連絡をいただきました。写真のとおり、かなりわかりやすくなったと思います。サロンに呼んでいただき、ご意見をいただいた皆様、所要の調整と対応をしていただいた県警本部、奥越土木事務所の方々には感謝します。



堀名交差点のビフォーアフター



白い矢印で誰でもわかりやすく。

6月定例会 (6月15日~7月9日) では新型コロナウイルスの感染対策、予防接種の促進及び経済回復支援のほか、今後の大雪対策を含んだ補正予算案、越美北線やえちぜん鉄道等、地域鉄道の在り方、原子力・エネルギー政策等が主要な議題、論点となり、**県会自民党も代表質問で知事の姿勢、考え方をただしました。**私はそれを受け、えちぜん鉄道小舟渡駅付近の土砂崩れの復旧、小舟渡橋等、県が管理する老朽施設の補修、国の成長戦略、クマ・サル等の被害対策を、一般質問で取り上げました。

さらに、**予算決算特別委員会でも質問に立ち、一本義さんが今年の全国新酒鑑評会で金賞を受賞されたお酒を紹介しながら、新たな県産酒米「さかほまれ」の栽培拡大とそのお酒の販売促進、杉本知事が40年超原発の再稼働容認を判断する**



予算決算特別委員会 (2021.7.6)



一本義さんの金賞受賞酒【第一義評】

際、**経済産業大臣が約束したことと現在の国の政策の整合性について**

さかほまれ販売 原外戦略着手を 田中三津彦議員(県会自民党)
 ①県産酒米(県産酒米)は、マスク会食推進事業で、さかほまれを広く活用する。さかほまれの県外における販売戦略に着手する必要がある。
 ②農林水産部長、③事業約の償還の約3000万円を、さかほまれと五百万円の飲食店購入支援として、④飲食店1店舗当たり、1回の購入上限3万円の補助金助成するの、⑤県産酒米(県産酒米)の首脳に一般分試できないような販売促進を強したい。

福井新聞 (2021.7.7)

て質問しました。これらの議論は福井県議会のホームページでご覧いただけます。

国工計画に懸念続出
 ①再稼働のため、夜舌が民部は、県に約束したことが、否応なく行われ、国は再稼働を命じた。国は再稼働を命じた。国は再稼働を命じた。

福井新聞 (2021.7.7)

● **田中みつひこの一般質問 (6月24日)**

1. **えちぜん鉄道小舟渡駅付近の土砂崩れの復旧に関連して**

3月2日、小舟渡駅付近で発生した土砂崩れの復旧にあたっては、土日を含めた連日、深夜に及び関係各位の全力でのご対応により、当初の見積もりより3週間ほど早い4月6日にはえちぜん鉄道の運行が再開され、翌7日には県道藤巻下荒井線の通行止めも解除された。なにより、新年度新学期の開始に間に合ったことは、通学で電車を利用

される生徒さんを思うと、本当に有り難かった。この間の知事をはじめ土木部と福井土木事務所、地域戦略部、えちぜん鉄道



福井新聞 (2021.4.7)

えちぜん鉄1ヵ月ぶり再開
 予定通り早く利用者へ歓迎

の方々等、全ての関係の皆様、地元住民の1人として、心から感謝申し上げる。復旧後、私も早速足を運んだが、駅の自転車小屋に駐輪されている自転車や駅に進入して来る電車の姿を見た時には、心からホッとした。

ただ、これで終わりではない。崩れた斜面はコンクリートで覆われ、仮設防護柵も設置されたが、本格復旧はこれからだ。聞くところでは、5月12日、土砂崩れ現場の本格復旧に向けた国(国土交通省水管理国土保全局防災課、財務省北陸財務局)の査定が行われ、ほぼ県の要望どおりの査定を得られたという。今後、本格復旧に向けた工事が具体化されるということだが、

Q①: **本格復旧にはどのような工事が必要で、どれぐらいの期間を要するのか。素人目にもかなりの規模の工事となり、相当の期間を要すると映るが、えちぜん鉄道の運行や県道藤巻下荒井線の通行に影響が出ることがあるのか等、本格復旧に向けた工事の概要とその影響等について伺う。**

Q②: **また、これまでの復旧に向けた関係各位の対応について、さらには本格復旧に向けて、知事の所見を伺う。**

A(知事): **小舟渡駅付近の土砂崩れについては、私もすぐに現場に行き、状況を確認したが、大変なことになったという思いだった。ただ、工事の事業者にも、地元住民の方にも夜間工事にご理解いただいて、県道の通行止めをさせていただきながら工事を進めることができた結果、ご指摘のとおり3週間ほど早く復旧できた。学校の通学にも大きな影響が無く、大変安堵したところだ。皆様方には、私からも心から感謝を申し上げます。**

来夏まで本格復旧完了
 えちぜん鉄小舟渡駅付近土砂崩れで知事

日刊県民福井 (2021.6.25)

本復旧工事について、工法としては仮復旧しているところの斜面をコンクリートの枠で覆い、そこにアンカーを打ち込む。それによって斜面の安定化を図る工法だそうで、この秋から着工していく。その間、工事が続くが、鉄道については基本的に運休しないで進める。道路についても、大きな重機が入るようなときには、一部通行の規制をさせていただくが、出来るだけ通行の邪魔にならないような形でやらせていただこうと考えている。そういうことで本復旧工事を、まずは安全に進めさせていただく。利用者の方には、ご不便をおかけすることもあると思うが、来年の夏頃を目途に完成させていきたい。

えちぜん鉄道勝山永平寺線沿線には、他にも危険箇所がある。まず、今回土砂崩れを起こした小舟渡駅付近を含む、市荒川発電所～保田駅間。この間はほぼ、線路が急斜面の山際を走っており、今回のような土砂崩れが起きれば、大きな災害になりかねない。また、志比塚駅周辺も線路が山際を走っており、数年前には線路脇の岩石が崩落し、運休を余儀なくされた。2月定例会では山際を走る部分へのスノーシェード設置の必要性も指摘したが、積雪期間中は急斜面の雪が崩れ落ちて電車を巻き込む危険も予想される。そこで、

Q③：県内の鉄道路線について、大きな災害になり得る危険箇所は確実に把握され、その対策等は検討されているのか、伺う。対策には県が行うべきもの、国や市町、事業者に要請するもの、直ちにできるもの、時間を要するもの、色々あると思うが、沿線住民の通勤通学や観光客の移動にとって鉄道の安全は最重要であり、時間をかけても危険箇所を解消していく必要があると思うが、併せて伺う。

A(地域戦略部長)：県内の鉄道路線のうち、まずJR線は、土砂災害等が発生する恐れのある箇所について把握した上で、危険度に応じて対策を講じていると聞いている。福井鉄道、えちぜん鉄道においても、鉄道総研や地質の専門家に調査を委託し、土砂災害等が発生する恐れのある箇所とその危険度について把握しているが、両社合わせて約30箇所程度あると聞いている。その中で、緊

急に対策が必要な場所は現在のところ無いということで、監視をしながら対策を検討している状況だ。しかし、近年は異常気象による土砂災害が頻発していることから、鉄道事業者による対策に加え、治山事業など公共事業との調整等も図りながら、鉄道の安全対策を進めていきたい。

今回の土砂崩れは斜面と線路の間に県道があったので、復旧に向けた費用の大部分については県、国の負担をお願いできたが、線路が斜面に沿って走っている場合、そこで発生した土砂崩れ等の復旧は一義的に鉄道を運営する事業者の責任で行わなければならない、復旧費用も事業者の負担となる。しかし、えちぜん鉄道に今回のような大規模な土砂崩れ災害を自力復旧する財務体力が十分あるとは思えない。公的な助成も、非常に難しいという。

Q④：本年2月から、県や沿線市町も参加するえちぜん鉄道に対する来年度以降の支援スキームの検討が行われている。私は2月定例会で除雪と耐雪のための支援強化を要望したが、それに加え、土砂災害等への対策についても十分検討し、新たな支援スキームに少しでも盛り込むようお願いしたい。

A(地域戦略部長)：土砂災害等への対策には、現在の支援スキームでも計画的に取り組んでいるが、次期スキームにおいても、この冬の大雪を踏まえた除雪・耐雪に関する強化策に加え、危険度など優先順位を考慮しながら、対策を検討していきたい。特に、ご指摘いただいたえちぜん鉄道勝山永平寺線の市荒川から保田間については、すでに落石が発生しているという事例もあるため、対策が必要と考えている。浮石の固定や落石防護ネットなどの整備やセンサーの設置による監視体制の強化を行い、運行の安全を確保していきたい。

2. 道路施設の老朽化対策に関連して

～県が管理する最古の橋・小舟渡橋

本年3月、2040年を目標年次として中長期的な



総務教育常任委員会
(2021.6.28)



2021.6.29 福井新聞
前日の総務教育常任委員会より

えちぜん鉄道の支線である市荒川発電所～保田駅間の急斜面に、雪が崩れ落ちて電車を巻き込む危険も予想される。

えちぜん鉄道勝山永平寺線の市荒川から保田間については、すでに落石が発生しているという事例もあるため、対策が必要と考えている。

道路整備の基本方針や道づくりの進め方を示す「道路の将来ビジョン」が策定された。それによれば、課題のひとつとして道路施設の老朽化対策が挙げられ、平成30年度末時点で早期に修繕が必要な橋梁が259あり、全体の約1割にあたる。ビジョンで指摘されているとおり、限られた予算の中で既存施設を最大限活かしつつ、長寿命化を図っていくことが重要だ。私は2月定例会で、ビジョンをもとに作られる「道路整備プログラム」において、整備されることなく積み残しとなってきた道路について整備に向けた道筋をつける等の必要性を指摘したが、県民や観光客の安心安全を考えれば、老朽化した道路施設の補修も早急に進める必要がある。ビジョンによれば、計画的な定期点検による施設の健全度を把握し、損傷度合いに応じて早期補修を行うとして、事後保全から予防保全への転換を図り、長寿命化を推進するということだが、

Q⑤：そのためにはまず、早急に修繕が必要、即ち事後保全に該当する259の橋梁を速やかに補修して健全段階に回復することを最優先すべきではないか。これらの橋梁の補修の進捗状況と今後の見通しを伺う。また、道路整備プログラムにも、事後保全該当施設の健全化を確実に盛り込むべきと思うが、併せて伺う。

A(土木部長)：橋梁の補修については、事後保全に該当する259橋のうち、緊急輸送道路など重要度の高い橋梁から順次着手している。その進捗状況は、令和2年度末で217橋の補修が完了しており、現在、38橋で補修工事を実施している。未着手の4橋については、関係機関との調整を進めるなど、令和5年度までに工事に着手すべく努力する。こうしたことから、今後とりまとめる「道路整備プログラム」においては、事後保全に優先的に対応するとともに、予防保全についても取り組む旨、記載する。

ところで、私はこれまで何度か、公共施設等管理について取り上げてきた。その際、知事、総務部長からは「限られた予算の中で長期的なインフラの維持補修を図る観点から、事後保全から予防保全にシフトしていく」旨、答弁いただいた。し

かし、今述べたように、現状は予防保全にシフトする前の段階であり、事後保全段階にある施設の健全化が先だと思う。そこで、

Q⑥：今年度中に完了予定の公共施設等総合管理計画の見直しにおいても、事後保全段階にあるインフラ施設の補修とそれに要する経費を確実に取り込むべきと思うが、所見を伺う。つまり、同計画の見直し作業においては、道路整備プログラムと十分整合を図るべきと思うが、如何か。

A(総務部長)：今年度、見直しを予定している公共施設等総合管理計画においては、基本的な考え方として、中長期的な視点で公共施設や各種インフラの更新・統廃合・長寿命化等を計画的に実施することにより、財政負担の軽減と平準化を図ることになっている。また、事後保全を含む施設の維持管理や更新等に係る経費の見込みを算出することとしており、現在、所管部局と調整を行っている。今後、限られた予算で十分な効果が発揮できるよう、計画の見直しに当たっては、道路整備プログラムや各個別施設計画と十分調整を図っていく。

老朽化したインフラの象徴的存在が、私の近所にある。大正12年に竣工し、再来年100歳を迎える県が管理する最古の橋・小舟渡橋だ。小舟渡橋は平成29年度の定期点検で事後保全段階と判定され、翌年の補修設計を経て令和元年度から補修工事が行われている。それは有り難いが、工事が始まってからは毎年、1年の半分以上が車両通行止めになって地域の住民は不便を強いられ、「ほとんど通れない橋」という苦言を耳にする。また、小舟渡駅からえちぜん鉄道を利用するには小舟渡橋を渡るしかないが、歩行者と自転車は工事場所を避けながら、なんとか通行している状況だ。工事は来年度までの予定ということだが、残るのはこれまでの河原部分の桁橋と異なり、九頭竜川の速い流れにかかるトラス橋部分で工事が難しく、経費もこれまで以上にかかるのではないかと。だからと言って、工期が伸びることになれば、「ほとんど通れない橋」というマイナスイメージが更になり、減少傾向にあるえちぜん鉄道小舟渡駅利用者がさらに減る恐れがある。

Q⑦：小舟渡橋の補修工事の進捗状況と今後の見通しを伺う。

A(土木部長)：小舟渡橋は大正12年に架設され、鋼桁の14径間とトラス部分の2径間を有する橋の長さ220m、幅員4mの橋梁である。現在、桁やトラス部分、舗装などが損傷していることから、令和元年度より工区を分けて鋼桁の部分から補修工事に着手しており、進捗率は約5割である。補修を行うには、橋の幅員が狭く重量制限もあることから、自動車は通行止めにする必要がある。しかしながら、これまで同様、自転車や歩行者は通行できるように工夫していく。今後の見通しだが、令和4年度中の完了を目指し、国の国土強靱化の予算も活用して進めていく所存だ。

さる5月24日、FBCテレビ塔方のニュース・情報番組「おじゃまッテレ」の人気コーナー「あしもと遺産」で、小舟渡橋が取り上げられた。橋がかかる前は九頭竜川に小舟

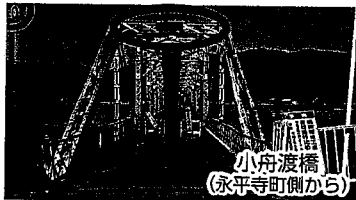

を並べてその上に板を渡し、人や荷車が通っていたという、まさに小舟渡橋であったこと。電車が敷かれることをきっかけに、現在の橋が架けられたことなど、地域住民になくてはならない存在であり続けてきた歴史が紹介された。また、小舟渡橋は河原部分が桁橋、水流部分は2種類のトラス橋と、複数の工法で架けられた非常に珍しい橋で、文化的価値の高いものだとも紹介されていた。さらに、橋からの景観は最高で、上流方向には白山に連なる山々と恐竜博物館のドーム、下流方向には南北朝時代の史跡・畑ヶ塚のある鷲ヶ岳を望む、いわゆる「ばえる」スポットで、撮影のために電車を降りて立ち寄る人もいる。トラス部にある橋の銘板も右から「小舟渡橋」と書かれ、味わい深い。ただ、現状の小舟渡橋は金属部分の腐食が進み、舗装の傷みも激しく、お世辞にも綺麗とは言えない。しかし、

Q⑧：様々な形で人々に愛され続けている小舟渡

橋は、今回の補修工事後も県の重要な財産の一つとして今後も永く残し、恵まれた自然景観等も含めて活用していくべきではないか。

A(交流文化部長)：小舟渡橋付近の景観については、県が誇る美しい景観を発信し、守り育てるために平成23年4月に選定した「福井ふるさと百景」の「仰ぎ見る白い頂 霊峰白山」を構成する景観の一つに位置付けている。景観を保全・活用していくためには、地域の方々や各市町の熱意が非常に重要だと考えている。県では、百景選定地における景観の保全活動に積極的に取り組む団体を「福井ふるさと百景活動団体」として認定し、その活動を市町とともに支援しており、加えて、市町が行うビューポイントの整備などにも支援しているところだ。小舟渡橋付近についても、こうした支援制度の活用を促すとともに、観光客向けにえちぜん鉄道のアテンダントのアナウンスを工夫するなど、県内外の来訪者にもアピールしていきたい。

3. データセンターの誘致について

読売新聞によれば、国内のデータ通信利用は2020年までの3年で倍増し、今後は遠隔医療の普及などによってさらに大量の情報を瞬時に処理する必要性が高まり、国内のデータセンター関連の市場規模は2024年に2兆円規模になるといふ。国はこの状況を見据え、現在は大都市に集中しているデータセンターを地方都市に分散・拡大を図るといふことで、これにより、災害時のデータの安全性や事業継続の可能性を高めることができる。例えば環境省は、昨年度3次補正予算と今年度当初予算で、サーバー冷却に冬場に貯めた雪や外気等を活用できる寒冷地等へのデータセンター立地を推進する「地域再エネの活用によるゼロエミッション化を目指すデータセンター構築支援事業」を展開している。また、6月18日に政府が決定した成長戦略実行計画によれば、高性能・低消費電力のデータセンターが

データセンター 寒冷地に
環境省方針 省電力、温室ガス削減

読売新聞 (2020.9.12)

読売新聞 (2021.5.26)
データ拠点地方都市にも
政府は地方都市に進出企業支援へ

最大5ヶ所程度の中核拠点と最大10ヶ所程度の地方拠点で整備される。想定されるのは地盤堅固で水害が少ない地域ということで、積雪寒冷地で地震や水害



一般質問 (2021.6.24)

が少ない福井県は十分候補地になり得る。近畿圏、中京圏とも地



福井新聞 (2021.6.25)

理的に近く、新幹線が県内延伸されることも、大都市圏とのアクセス面でセールスポイントになる。さらに、データセンターは大規模な設備に多数のサーバーなどの機器を集積する必要があり、人も確保に加え、充実した通信網や電源の確保が不可欠で、数百億円規模の投資が必要となるため、国は進出企業への補助金に加え、通信・電力利用での優遇を検討しており、自治体を支援するとも報道されている。そこで、

Q⑨：中部縦貫道沿線で積雪寒冷地である奥越や、電源立地地域で舞鶴若狭道路沿線である嶺南を、国の構想の拠点に適する候補地として名乗りを上げ、特に経済産業省には電源立地県として強く働き掛ける等、来るのを待つのではなく、取りに行く、積極的な誘致活動を展開してはどうか。

A(知事)：6月に、経済産業省から半導体・デジタル産業戦略が出され、データセンターについては、その集積地の要件を定め、候補地選定の進め方等を含んだ立地計画を策定することになっている。現在、モデルケースとして示されているのが千葉県印西市で、広さ42haという広大な土地に大量の電力を供給できる基盤の整備を行って、データセンターを整備していくことを考えているということだ。

ご指摘いただいたように、特に福井県は、まず自然災害が少ない。それから嶺南地域には大量に安い電力があるし、その基盤も既に整備は終わっている。さらに、新幹線も含めて高速交通網が並行して走っていくような場所がある。こういうことから、大変メリット、優位点大きいと考えている。このため、今週開催された原子力立地地域の

共創会議で、国の事業として、こうしたデータセンターの整備を、ぜひ考えてほしいと申し上げた。いずれにしても、場所が必要であり、市や町など、関係者の協力が必要なので、県内にも声をかけながら、積極的に国に要請を行っていきたい。

4. クマ、サル等の出没への対策について

今年、勝山市では雪が残る時期からクマの出没が度々確認され、先日は私が通った小学校の敷地と近くの道路に足跡が残されていた。県内各地での出没も連日伝えら



福井新聞 (2021.6.17)

れており、一昨年、昨年に続き、三年連続の大量出没になるのではないかと危惧する。勝山市では、3月に猟友会の皆さんが研修会を開いて出没時の対応方法を改めて学んだほか、4月には市が対策連絡協議会を開き、人身被害防止等について意見交換した。また、クマの隠れ場所になる草むらをなくすため、市が今年度から市民に草刈り機を無料で貸し出すという。県にも、これまで以上の対応を望むところだが、私はこれまで何度か、この問題を取り上げ、昨年の9月定例会で「より早くより強い対応」を求めた際には、知事から「クマの保護計画はあるが、県民の安全安心のために必要なものは積極的に捕獲する。保護計画の見直しについては来年度いっぱいかけることなく、途中でも改定して、必要があれば捕獲の強化に乗り出す」と、非常に前向きな答弁をいただいた。しかし、年度途中と言っても、クマが冬眠する時期になってしまうのでは意味がない。夏から秋の出没時期に新しく強い対策が間に合っこそ、改定前倒しの意味がある。そこで、

Q⑩：クマの保護計画の改定作業の進捗状況と完了時期の見通しを伺うとともに、昨年度実施した生息数調査の結果と、それを踏まえた捕獲上限数等、提示願いたい。

A(安全環境部長)：クマの保護計画については、昨年度実施した生息密度の調査をもとに、現在、専門家によるワーキンググループにおいて、生息数の推定を行っている。生息数は、平成27年度に実施した前回の調査よりも増加していると考えている。

今後、8月にはツキノワグマ特定鳥獣保護計画検討委員会を開催し、県内に生息するツキノワグマの推計数を公表するとともに、保護上限の考え方の案を示したい。その後、環境審議会、パブリックコメント等を経る必要があるので、計画の改定そのものは年度末近くになると思うが、今年度においても、8月に示す捕獲上限の考え方を参考に、クマの出没の状況、餌となるドングリ類の出来具合などを総合的に勘案し、県民の安全を第一に、適切に捕獲対策を進めていきたい。



日刊県民福井 (2021.6.25)

サル被害も、引き続き拡大、深刻化している。勝山市でも、今年は春以降、市街地での目撃も相次ぎ、食料品店の商品が奪われる被害も出ている。農村部では畑の作物が食べられるのが日常茶飯事で、毎日のようにサルを追い払う爆竹の音が鳴る。私も、自宅裏の竹やぶでタケノコの皮を器用に剥いて穂先の甘い部分だけを食べているサルを目撃した。これまで、サルはタケノコに手を出さなかったのだが、味を覚えた以上、来年からは相当の被害が出るだろう。他にも、「帰宅したら、サルが縁側に腰掛けてカボチャを食べていた」という冗談のような話もあるし、獣除けの柵で囲った畑の中で作業中のとこ

ろサルが入って来て、すぐそばまで来たので、怖くて振り払おうとしたら引掻かれたという人もいる。ワナを仕掛けても捕まるのはごく一部で、焼け石に水という状況だ。シカの被害も、逐年拡大している。勝山市では以前から、山の木の皮を食べて枯らしてしまう被害が広がっているが、最近は農作物被害も増加しているという。豚熱の影響で減少したイノシシも、今年は個体数が増えてきたのか、去年は減っ

勝山の住宅街にサル出没



福井新聞 (2021.5.7)

シカ被害 嶺北で大幅増

福井新聞 (2021.5.26)

た地中のタケノコや木の根などを食べた痕跡が、今年はかなり増えている。私は鳥獣被害対策についても取り上げてきたが、状況は一向に改善せず、深刻になるばかりだ。普段は極めて温厚なある地区の区長さんも、憤りの声を発する。「国も県もクマやサルを守るのか、それとも人を守るのか、どちらかはっきりせえ。本当にもう住めんようになるぞ」。

Q⑩：住民が今住む地域に安心して住み続けられるよう、クマを含めた有害鳥獣の大規模な駆除を行うとか、一歩踏み込んだ、いや、十歩も百歩も踏み込むぐらい大胆かつ抜本的な対策が不可欠な状況になっていると思うが、如何か。

A(農林水産部長)：県では、昨年までに侵入防止柵を2,300km整備している。令和5年の目標が2,776kmで、進捗率82.7%というところ。その他、捕獲報奨金の県費上限額の引き上げ等を行ってきた結果、昨年の農作物被害は面積が123ha、被害金額は約7千3百万円となっており、10年前(平成22年)と比較して面積では72%、被害額で約44%減少している。

しかしながら、一部被害が増加している地域もあり、肌感覚では、まだまだ鳥獣害の被害が大きいという声をいただいている。このため、5月には市町の鳥獣害対策の課長に集まっていたいで県鳥獣害対策会議を開き、課題の共有や先進事例の紹介を行ったうえで、今後の対策を検討したところだ。

今年度は、クマの保護計画だけではなく、イノシシ・シカ・サルの管理計画の改定作業も行っている。サルについては群れの全頭捕獲、シカについては市町毎の捕獲目標の設定などを検討しており、有害鳥獣の対策強化をしっかりと図っていきたい。

(答弁に対する田中の補足意見)

被害が面積、金額とも減少しているというが、今、特に困っているのは出荷を前提とする大きな農業ではなく、高齢のご夫婦が自分たちの食事のため、離れて住むお子さんに送るなどのため、一所懸命耕し、作物を育てておられる小さな畑だ。そこがひどい目にあっても、県がまとめる統計のような数字には表れない。しかし、部長の答弁のとおり、肌で感じる被害は非常に大きく、辛いものがある。ぜひ、しっかりと対策を講じていただきたい。

あちこちお邪魔しました

勝山市成人式 (3月21日)



今年は大雪のため、2ヶ月遅れでした。

陸上自衛隊金沢駐屯地さくら鑑賞会 (4月3日)



駐屯地司令 根本一佐と

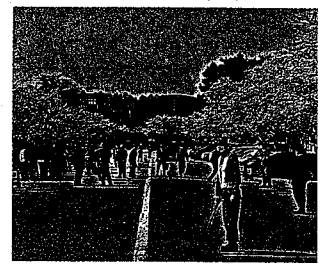

駐屯地メイン道路は桜が満開でした

農業の先進的な取組を研修 (4月6日 福井市・アジチファームさん)

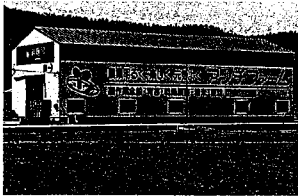

米作りから製粉・製麺・販売まで

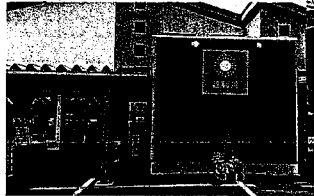

物販・飲食部門の越麺屋さん



ベトナムの米麺料理「フォー」



研修メンバー
(3期以下の自民党議員)

東野区 春の例大祭 (4月11日)



五穀豊穡とコロナ収束を祈って

勝山市春季消防訓練 (4月13日)



ご苦労様です

のむき風の郷 山菜まつり (4月25日)



今年はワラビなどを買いました



自衛隊フェス (5月1日 サンプラザさん)



杉本知事と意見交換 (5月7日)

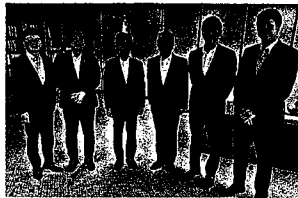

自民党1期議員とともに

勝山市関係の公共事業等調査 (5月10日) (5月25日)

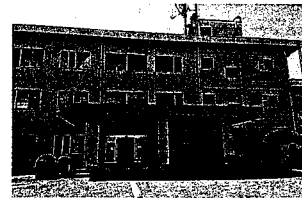

奥越土木事務所さん



奥越農林総合事務所さん

防衛特別講演 (6月9日 福井商工会議所)



前統合幕僚長 河野克俊氏の講演でした

ふれあいコンサートinふくい (6月13日 ハーモニーホールふくい)



航空自衛隊中部航空音楽隊の演奏と、隊員ファッションショーを楽しみました。

編集後記に代えて

大野市にオープンした道の駅の評判が良すぎて、同僚議員の中には「勝山の道の駅は大丈夫か?」と心配してくれる人もいます。そう言われると心配になり、私も通るたびに確認していますが、駐車している車や人を見る限り、大きな影響を受けてはいないようです。道の駅「恐竜渓谷かつやま」がオープンして1年余り。隣接地の整備も進んでいますし、勝山市の観光の産業化に向けた施策が加速していくよう、市長とも連携しつつ、取り組んでいきます。

領 収 書 等 添 付 票

整理番号	73-1 /	支払年月日	令和3年 8月 6日 /																																																																	
使 途 項 目	事務所費 /	支 出 科 目	燃料・光熱水費 /																																																																	
使 途 内 容	自宅及び車庫電気料 /																																																																			
費 用 内 容	事務所電気料 /	摘 要	7月分自宅及び車庫電気料																																																																	
政 務 活 動 費 充 当 額 (支 払 額)	4,183 円	按 分 率: 1/4 /																																																																		
	(16,734 円)	充 当 根 拠: 政党・選挙、後援会、私的活動との按分 /																																																																		
領収書その他の収支報告書の内容を証する書類																																																																				
<table border="1" style="width: 100%; border-collapse: collapse; margin: 10px auto;"> <thead> <tr> <th style="width: 10%;">年月日</th> <th style="width: 30%;">取扱店</th> <th style="width: 20%;">お振り金額</th> <th style="width: 20%;">お支払金額</th> <th style="width: 10%;">現在高(貸付高)</th> </tr> </thead> <tbody> <tr><td>▲13</td><td></td><td></td><td></td><td>3▶</td></tr> <tr><td>▲14</td><td></td><td></td><td></td><td>4▶</td></tr> <tr><td>▲15</td><td></td><td></td><td></td><td>5▶</td></tr> <tr><td>▲16</td><td></td><td></td><td></td><td>6▶</td></tr> <tr><td>▲17</td><td></td><td></td><td></td><td>7▶</td></tr> <tr><td>▲18</td><td></td><td></td><td></td><td>8▶</td></tr> <tr><td>▲19</td><td></td><td></td><td></td><td>9▶</td></tr> <tr><td>▲20</td><td></td><td></td><td></td><td>10▶</td></tr> <tr><td>▲21</td><td></td><td></td><td></td><td>11▶</td></tr> <tr><td>▲22</td><td>3-08-06</td><td>○(7ガツ)</td><td>電気 1,691</td><td>12▶</td></tr> <tr><td>▲23</td><td>3-08-06</td><td>○(7ガツ)</td><td>電気 15,043</td><td>13▶</td></tr> <tr><td>▲24</td><td></td><td></td><td></td><td>14▶</td></tr> </tbody> </table>				年月日	取扱店	お振り金額	お支払金額	現在高(貸付高)	▲13				3▶	▲14				4▶	▲15				5▶	▲16				6▶	▲17				7▶	▲18				8▶	▲19				9▶	▲20				10▶	▲21				11▶	▲22	3-08-06	○(7ガツ)	電気 1,691	12▶	▲23	3-08-06	○(7ガツ)	電気 15,043	13▶	▲24				14▶
年月日	取扱店	お振り金額	お支払金額	現在高(貸付高)																																																																
▲13				3▶																																																																
▲14				4▶																																																																
▲15				5▶																																																																
▲16				6▶																																																																
▲17				7▶																																																																
▲18				8▶																																																																
▲19				9▶																																																																
▲20				10▶																																																																
▲21				11▶																																																																
▲22	3-08-06	○(7ガツ)	電気 1,691	12▶																																																																
▲23	3-08-06	○(7ガツ)	電気 15,043	13▶																																																																
▲24				14▶																																																																

領 収 書 等 添 付 票

整理番号	78-1	支払年月日	令和3年 8月 7日
使 途 項 目	調査研究費	支 出 科 目	会議費負担金
使 途 内 容	越前大仏奉賛会年会費		
費 用 内 容	団体等会費	摘 要	越前大仏奉賛会年会費
政 務 活 動 費 充 当 額 (支 払 額)	3,000 円	按 分 率:	
		充 当 根 拠:	

領収書その他の収支報告書の内容を証する書類

領 収 証

福野 謙 議員
田中 みづ ひろ 様

No. _____

★

但

年 会 費

70,000

〇 年 〇 月 〇 日 上記正に領収いたしました

内訳	税率	金額(税抜税込)
	%	消費税額等
	税率	金額(税抜税込)
	%	消費税額等

収 入
印 紙

臨済宗妙心寺派(清大寺)

越前大仏奉賛会

〒911-0811 福井県勝山市片瀬50字1番地
TEL (0779) 87-3300

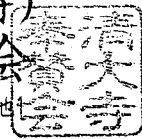

領 収 書 等 添 付 票

整理番号	75-1	支払年月日	令和3年 8月 10日
使途項目	事務費	支出科目	通信運搬費
使途内容	インターネット利用料金		
費用内容	インターネットプロバイダ料	摘要	7月分プロバイダ料金及びウイルス予防サービス料金
政務活動費 充 当 額 (支 払 額)	698 円	按 分 率:	1/4
	(2,794 円)	充 当 根 拠 : 政党・選挙、後援会、私的活動との按分	
領収書その他の収支報告書の内容を証する書類			
<div style="border: 1px dashed black; padding: 10px; margin: 10px auto; width: 80%;"> <p style="text-align: center; font-size: small;">年 月 日 金 額 振 替 金 種 別 振 替 金 種 別 番 号 振 替 高 (円)</p> <div style="background-color: black; height: 20px; width: 100%; margin-bottom: 5px;"></div> <p>▷ 03-08-10・振替</p> </div>			

▲ ブラウザの印刷機能をご利用ください ▲

ご利用代金明細照会

確定

ご利用明細

お支払残高・口座・設定状況

田中 三津彦 様
2021年8月分のご利用明細（確定）を表示しております。

カード種類	
カード名称	
カード番号	

照会月	2021年8月
-----	---------

明細作成日	2021年7月23日
-------	------------

お支払日	2021年8月10日
今回ご請求合計額	
(1)今回ご請求額	
(2)事前お支払額	
合計[(1)-(2)]	

■ショッピングご利用分

利用日	利用者	利用内容	利用区分	新規利用額	今回請求額
2021/7/1		富士通有料サービス	1回払い	594	594
2021/7/10		アット・ニフティ	1回払い	2,200	2,200

計 2,794



領 収 書 等 添 付 票

整理番号	76-1 /	支払年月日	令和3年 8月 10日 /																																																																	
使 途 項 目	事務費 /	支 出 科 目	通信運搬費 /																																																																	
使 途 内 容	携帯電話料金及び自宅電話料金 /																																																																			
費 用 内 容	携帯電話料 /	摘 要	5月分携帯電話料金 /																																																																	
政 務 活 動 費 充 当 額 (支 払 額)	1,599 円 / (6,398 円) /	按 分 率 :	1/4 /																																																																	
		充 当 根 拠 : 政党・選挙、後援会、私的活動との按分 /																																																																		
領収書その他の収支報告書の内容を証する書類																																																																				
<table border="1" style="width: 100%; border-collapse: collapse;"> <thead> <tr> <th style="width: 10%;">年月日</th> <th style="width: 20%;">取徴額</th> <th style="width: 20%;">お 預 け 金 額</th> <th style="width: 20%;">金 支 払 金 額</th> <th style="width: 20%;">現在高(貸付高)</th> </tr> </thead> <tbody> <tr><td>13</td><td></td><td></td><td></td><td>3</td></tr> <tr><td>14</td><td></td><td></td><td></td><td>4</td></tr> <tr><td>15</td><td></td><td></td><td></td><td>5</td></tr> <tr><td>16</td><td></td><td></td><td></td><td>6</td></tr> <tr><td>17</td><td></td><td></td><td></td><td>7</td></tr> <tr><td>18</td><td></td><td></td><td></td><td>8</td></tr> <tr><td>19</td><td></td><td></td><td></td><td>9</td></tr> <tr><td>20</td><td></td><td></td><td></td><td>20</td></tr> <tr><td>21</td><td></td><td></td><td></td><td>21</td></tr> <tr><td>22</td><td></td><td></td><td></td><td>22</td></tr> <tr><td>23</td><td></td><td></td><td></td><td>23</td></tr> <tr><td>24</td><td>3-08-10</td><td>0</td><td></td><td>24</td></tr> </tbody> </table>				年月日	取徴額	お 預 け 金 額	金 支 払 金 額	現在高(貸付高)	13				3	14				4	15				5	16				6	17				7	18				8	19				9	20				20	21				21	22				22	23				23	24	3-08-10	0		24
年月日	取徴額	お 預 け 金 額	金 支 払 金 額	現在高(貸付高)																																																																
13				3																																																																
14				4																																																																
15				5																																																																
16				6																																																																
17				7																																																																
18				8																																																																
19				9																																																																
20				20																																																																
21				21																																																																
22				22																																																																
23				23																																																																
24	3-08-10	0		24																																																																

日曜、サービスをご利用いただきまして誠にありがとうございます。

内訳項目 金額 (円) CHARGE BREAKDOWN BY CATEGORY (YEN)	内訳金額 (円) AMOUNT (YEN)	請求内訳等詳細 (DETAILS OF CHARGE BREAKDOWN)	本内訳は、各サービス提供事業者が 発行したものです。	税区分 (TAX)	
		ご利用期間 (5/1~5/31)			
◇基本使用料等 (計)	3,480	3,480	ギガライト2	ステップ2: 1GB~3GB	合 算
		3,850	(内訳) ギガライト2		
		-500	(内訳) みんなドコモ割	2回線	
		-170	(内訳) dカードお支払割		
		300	(内訳) spモード利用料		
		0	(参考) 高速通信ご利用データ量は	2.6G	合 算
◇通話料・通信料 (計)	1,854	54	Xi・SMS通債料	5月ご利用分	合 算
		100	他社接続サービス通債料 [Xi]	5月ご利用分	合 算
				ナビダイヤル等	
		1,700	かけ放題オプション定額料		合 算
◇その他ご利用料金等 (計)	483	500	ケータイ補償サービス利用料 (500)		合 算
		50	ケータイお探しサービス利用料		合 算
		-50	ケータイお探しサービス割引料		合 算
		300	ドコモWi-Fi利用料 (spモード)		合 算
		-300	キャンペーン割引料 (ドコモWi-Fi)		合 算
		3	ユニバーサルサービス料/基本	1番号あたり3円のご請求となります	合 算
		-20	eピリング割引料	5月請求分	合 算
◇消費税等相当額 (計)	581	581	消費税等相当額 (合計)	合算表示の料金合計 × 10%	
◇合計	6,398	6,398	合計		

領 収 書 等 添 付 票

整理番号	76-2 /	支払年月日	令和3年 8月 10日																																																																	
使 途 項 目	事務費	支 出 科 目	通信運搬費 /																																																																	
使 途 内 容	携帯電話料金及び自宅電話料金 /																																																																			
費 用 内 容	自宅電話料 /	摘 要	4月分自宅電話料金 /																																																																	
政 務 活 動 費 充 当 額 (支 払 額)	1,277 円 (5,109 円)	按 分 率:	1/4 /																																																																	
		充 当 根 拠: 政党・選挙、後援会、私的活動との按分 /																																																																		
領収書その他の収支報告書の内容を証する書類																																																																				
<table border="1" style="width: 100%; border-collapse: collapse;"> <thead> <tr> <th style="width: 10%;">年月日</th> <th style="width: 20%;">取扱店</th> <th style="width: 20%;">お 預 り 金 額</th> <th style="width: 20%;">お 支 払 金 額</th> <th style="width: 30%;">現在高(貸付高)</th> </tr> </thead> <tbody> <tr><td><13</td><td></td><td></td><td></td><td>13▶</td></tr> <tr><td><14</td><td></td><td></td><td></td><td>14▶</td></tr> <tr><td><15</td><td></td><td></td><td></td><td>15▶</td></tr> <tr><td><16</td><td></td><td></td><td></td><td>16▶</td></tr> <tr><td><17</td><td></td><td></td><td></td><td>17▶</td></tr> <tr><td><18</td><td></td><td></td><td></td><td>18▶</td></tr> <tr><td><19</td><td></td><td></td><td></td><td>19▶</td></tr> <tr><td><20</td><td></td><td></td><td></td><td>20▶</td></tr> <tr><td><21</td><td></td><td></td><td></td><td>21▶</td></tr> <tr><td><22</td><td></td><td></td><td></td><td>22▶</td></tr> <tr><td><23</td><td></td><td></td><td></td><td>23▶</td></tr> <tr><td><24</td><td>3-08-10</td><td>0</td><td></td><td>24▶</td></tr> </tbody> </table>				年月日	取扱店	お 預 り 金 額	お 支 払 金 額	現在高(貸付高)	<13				13▶	<14				14▶	<15				15▶	<16				16▶	<17				17▶	<18				18▶	<19				19▶	<20				20▶	<21				21▶	<22				22▶	<23				23▶	<24	3-08-10	0		24▶
年月日	取扱店	お 預 り 金 額	お 支 払 金 額	現在高(貸付高)																																																																
<13				13▶																																																																
<14				14▶																																																																
<15				15▶																																																																
<16				16▶																																																																
<17				17▶																																																																
<18				18▶																																																																
<19				19▶																																																																
<20				20▶																																																																
<21				21▶																																																																
<22				22▶																																																																
<23				23▶																																																																
<24	3-08-10	0		24▶																																																																

請求年月 MONTH OF ISSUE	2021年 6月ご請求分
------------------------	--------------

請求額確定日 2021年 6月 15日

日頃、サービスをご利用いただきまして誠にありがとうございます。

(1 / 5 ページ)

内訳項目 金額 (円) CHARGE BREAKDOWN BY CATEGORY (YEN)	内訳金額 (円) AMOUNT (YEN)	請求内訳等詳細 (DETAILS OF CHARGE BREAKDOWN)	税区分 (TAX)
【事業会社毎の請求額合計】			
◇NTT西日本分ご請求額	5,109		

ユニバーサルサービス料について
ユニバーサルサービス料は、あまねく日本全国においてユニバーサルサービス（NTT東西の加入電話等）の提供を確保するためにご負担いただく料金です。
なお、社団法人電気通信事業者協会から1番号当たりの費用（番号単価）が公表されています。

領 収 書 等 添 付 票

整理番号	82-1	支払年月日	令和3年 8月 16日																																																																	
使 途 項 目	資料購入費	支 出 科 目	消耗品費																																																																	
使 途 内 容	福井新聞購読料																																																																			
費 用 内 容	新聞・雑誌購読料	摘 要	7月分福井新聞購読料																																																																	
政 務 活 動 費 充 当 額 (支 払 額)	3,100 円 ()	按 分 率 :																																																																		
		充 当 根 拠 :																																																																		
領収書その他の収支報告書の内容を証する書類																																																																				
<table border="1" style="width: 100%; border-collapse: collapse; margin-top: 20px;"> <thead> <tr> <th style="width: 5%;">年月日</th> <th style="width: 35%;">取次内容</th> <th style="width: 20%;">お預り金額</th> <th style="width: 20%;">お支払金額</th> <th style="width: 20%;">現在高(貸付高)</th> </tr> </thead> <tbody> <tr> <td>▲01</td> <td></td> <td></td> <td></td> <td>01▶</td> </tr> <tr> <td>▲02</td> <td></td> <td></td> <td></td> <td>02▶</td> </tr> <tr> <td>▲03</td> <td>3-08-16 ○ (福井新聞勝山西)購読</td> <td></td> <td style="text-align: right;">3,100</td> <td>03▶</td> </tr> <tr> <td>▲04</td> <td></td> <td></td> <td></td> <td>04▶</td> </tr> <tr> <td>▲05</td> <td></td> <td></td> <td></td> <td>05▶</td> </tr> <tr> <td>▲06</td> <td></td> <td></td> <td></td> <td>06▶</td> </tr> <tr> <td>▲07</td> <td></td> <td></td> <td></td> <td>07▶</td> </tr> <tr> <td>▲08</td> <td></td> <td></td> <td></td> <td>08▶</td> </tr> <tr> <td>▲09</td> <td></td> <td></td> <td></td> <td>09▶</td> </tr> <tr> <td>▲10</td> <td></td> <td></td> <td></td> <td>10▶</td> </tr> <tr> <td>▲11</td> <td></td> <td></td> <td></td> <td>11▶</td> </tr> <tr> <td>▲12</td> <td></td> <td></td> <td></td> <td>12▶</td> </tr> </tbody> </table>				年月日	取次内容	お預り金額	お支払金額	現在高(貸付高)	▲01				01▶	▲02				02▶	▲03	3-08-16 ○ (福井新聞勝山西)購読		3,100	03▶	▲04				04▶	▲05				05▶	▲06				06▶	▲07				07▶	▲08				08▶	▲09				09▶	▲10				10▶	▲11				11▶	▲12				12▶
年月日	取次内容	お預り金額	お支払金額	現在高(貸付高)																																																																
▲01				01▶																																																																
▲02				02▶																																																																
▲03	3-08-16 ○ (福井新聞勝山西)購読		3,100	03▶																																																																
▲04				04▶																																																																
▲05				05▶																																																																
▲06				06▶																																																																
▲07				07▶																																																																
▲08				08▶																																																																
▲09				09▶																																																																
▲10				10▶																																																																
▲11				11▶																																																																
▲12				12▶																																																																

領 収 書 等 添 付 票

整理番号	89-1	支払年月日	令和3年 8月 31日																																																																	
使 途 項 目	事務所費	支 出 科 目	委託料																																																																	
使 途 内 容	自宅事務所セキュリティ費用																																																																			
費 用 内 容	警備委託	摘 要	自宅事務所セキュリティ費用(6か月分)																																																																	
政 務 活 動 費 充 当 額 (支 払 額)	11,055 円	按 分 率:	1/4																																																																	
	(44,220 円)	充 当 根 拠: 政党・選挙、後援会、私的活動との按分																																																																		
領収書その他の収支報告書の内容を証する書類																																																																				
<table border="1" style="width: 100%; border-collapse: collapse;"> <thead> <tr> <th style="width: 5%;">年月日</th> <th style="width: 30%;">取込書</th> <th style="width: 20%;">お 預 り 金 額</th> <th style="width: 20%;">お 支 払 金 額</th> <th style="width: 25%;">現在高(貸付高)</th> </tr> </thead> <tbody> <tr><td>▲01</td><td></td><td></td><td></td><td>01▶</td></tr> <tr><td>▲02</td><td></td><td></td><td></td><td>02▶</td></tr> <tr><td>▲03</td><td></td><td></td><td></td><td>03▶</td></tr> <tr><td>▲04</td><td></td><td></td><td></td><td>04▶</td></tr> <tr><td>▲05</td><td></td><td></td><td></td><td>05▶</td></tr> <tr><td>▲06</td><td></td><td></td><td></td><td>06▶</td></tr> <tr><td>▲07</td><td></td><td></td><td></td><td>07▶</td></tr> <tr><td>▲08</td><td></td><td></td><td></td><td>08▶</td></tr> <tr><td>▲09</td><td></td><td></td><td></td><td>09▶</td></tr> <tr><td>▲10</td><td></td><td></td><td></td><td>10▶</td></tr> <tr><td>▲11</td><td></td><td></td><td></td><td>11▶</td></tr> <tr> <td>▲12</td> <td>3-08-310</td> <td>(セ7A)</td> <td>自払 44,220</td> <td>2▶</td> </tr> </tbody> </table>				年月日	取込書	お 預 り 金 額	お 支 払 金 額	現在高(貸付高)	▲01				01▶	▲02				02▶	▲03				03▶	▲04				04▶	▲05				05▶	▲06				06▶	▲07				07▶	▲08				08▶	▲09				09▶	▲10				10▶	▲11				11▶	▲12	3-08-310	(セ7A)	自払 44,220	2▶
年月日	取込書	お 預 り 金 額	お 支 払 金 額	現在高(貸付高)																																																																
▲01				01▶																																																																
▲02				02▶																																																																
▲03				03▶																																																																
▲04				04▶																																																																
▲05				05▶																																																																
▲06				06▶																																																																
▲07				07▶																																																																
▲08				08▶																																																																
▲09				09▶																																																																
▲10				10▶																																																																
▲11				11▶																																																																
▲12	3-08-310	(セ7A)	自払 44,220	2▶																																																																

自動口座振替のご案内

田中 三津彦 様

請求書番号 2107582018

2021年08月03日

毎度格別のお引き立てを賜り、誠にありがとうございます。
さて、下記のとおりご指定口座から口座振替させていただきますので、ご案内申し上げます。

セコム株式会社



ご請求金額	¥44,220
振替予定日	2021年08月31日

指定口座	金融機関名	通帳記号・番号

※お客様情報保護の観点から金融機関名のみ表示させていただいています。すべての項目の表示を希望される場合はお申し出ください。

お知らせ	
------	--

通信欄	
-----	--

契約コード	ご契約対象/ご請求内容	発生日/対象期間	本体価格	税額	合計金額
	様 ご契約料：ホームセキュリティ	2021/09/01~2022/02/28	¥40,200	¥4,020	¥44,220
		(合計金額)	¥40,200	¥4,020	¥44,220

013061 001/001 0001T804AAG03225667#

領 収 書 等 添 付 票

整理番号	90-1	支払年月日	令和3年 9月 3日				
使 途 項 目	調査研究費	支 出 科 目	会議費負担金				
使 途 内 容	勝山市マレットゴルフ協会会費						
費 用 内 容	会議費負担金	摘 要	令和3年度会費				
政 務 活 動 費 充 当 額 (支 払 額)	4,000 円 ()	按 分 率:					
		充 当 根 拠:					
領収書その他の収支報告書の内容を証する書類							
<p>領 収 証 田 中 三 津 彦 様 No.</p> <p>★ ¥ 4 0 0 0 - .</p> <p>但 令和3年 年会費として</p> <p> 令和3年 9 月 3 日 上記正に領収いたしました</p> <p>内 訳</p> <table style="width: 100%; border-collapse: collapse;"> <tr> <td style="border-bottom: 1px solid black; width: 40%;">税抜金額</td> <td style="width: 60%;">勝山市マレットゴルフ協会</td> </tr> <tr> <td style="border-bottom: 1px solid black;">消費税額等(%)</td> <td style="background-color: black; color: black;">XXXXXXXXXX</td> </tr> </table> <p style="font-size: small; margin-top: 10px;">コクヨ ウケ-46</p>				税抜金額	勝山市マレットゴルフ協会	消費税額等(%)	XXXXXXXXXX
税抜金額	勝山市マレットゴルフ協会						
消費税額等(%)	XXXXXXXXXX						

勝山市マレットゴルフ協会規約

第 1 章 総 則

(名称及び事務所)

第 1 条 本会は勝山市マレットゴルフ協会と称し事務所を会長宅に置く

(目 的)

第 2 条 本会は会員相互の親睦と健康づくり及びマレットゴルフの発展と技術向上を目的とする

(事 業)

第 3 条 本会は前条の目的を達成するために次の事業を行う

(イ)例会及び競技会を行う

(ロ)マレットゴルフの普及

(ハ)その他本会の目的達成に必要な事項・講習会・レクリエーション

第 2 章 会 員

(会 員)

第 4 条 本会の会員はマレットゴルフを愛好するもので会費を納入した個人を会員とする

(会 費)

第 5 条 会費は総会の議決により定められた金額 金4,000円を期日までに納入しなければならない
既に納入した会費は返還しない

(退 会)

第 6 条 会員で次の事項に該当する者は理事会の承認により会員の資格を失う

(イ)本人より脱会の申し出があったとき

(ロ)本会及び会員相互の親睦を著しく傷つけた者

第 3 章 役 員

(役 員)

第 7 条 本会運営のため次の役員を置く

(イ)理事12名以内 (ロ)監事1名

(選 任)

第 8 条 理事及び監事は総会の承認を経て選出する

(イ)会長・副会長は理事の互選により選出する

(ロ)理事長・副理事長・会計・事務局長は会長が理事より指名する

(ハ)理事の選任は会長が指名するもの、もしくは理事の推薦による

(ニ)指名・選出されたものはこれを拒まないものとする

(職 務)

第 9 条 会長は本会を代表し、総会及び理事会の決議にしたがって会務を総理する

(イ)副会長は会長を補佐し、会長事故有る時は代理を務める

(ロ)監事は会計を監査する。監事が監査不能の場合は会長又は選出された理事がその役
を代行する

(任 期)

第10条 役員任期は2年とする。ただし再任を妨げない

領 収 書 等 添 付 票

整 理 番 号	92-1 /	支 払 年 月 日	令和3年 9月 6日																																																																	
使 途 項 目	資料購入費 /	支 出 科 目	消耗品費																																																																	
使 途 内 容	読売新聞購読料 /																																																																			
費 用 内 容	新聞・雑誌購読料 /	摘 要	8月分読売新聞購読料																																																																	
政 務 活 動 費 充 当 額 (支 払 額)	3,400 円 / ()	按 分 率 :																																																																		
		充 当 根 拠 :																																																																		
領収書その他の収支報告書の内容を証する書類																																																																				
<table border="1" style="width: 100%; border-collapse: collapse; margin: 10px 0;"> <thead> <tr> <th style="width: 10%;">年 月 日</th> <th style="width: 30%;">取 扱 店</th> <th style="width: 20%;">お 領 得 金 額</th> <th style="width: 20%;">お 支 払 金 額</th> <th style="width: 10%;">現 在 高 (貸 付 高)</th> </tr> </thead> <tbody> <tr><td>13</td><td></td><td></td><td></td><td>13</td></tr> <tr><td>14</td><td></td><td></td><td></td><td>14</td></tr> <tr><td>15</td><td></td><td></td><td></td><td>15</td></tr> <tr><td>16</td><td></td><td></td><td></td><td>16</td></tr> <tr><td>17</td><td></td><td></td><td></td><td>17</td></tr> <tr style="background-color: #e0e0e0;"><td>18</td><td>3-09-06</td><td>○ (チュウニチカツヤマ)</td><td>購読</td><td>3,400</td></tr> <tr><td>19</td><td></td><td></td><td></td><td>19</td></tr> <tr><td>20</td><td></td><td></td><td></td><td>20</td></tr> <tr><td>21</td><td></td><td></td><td></td><td>21</td></tr> <tr><td>22</td><td></td><td></td><td></td><td>22</td></tr> <tr><td>23</td><td></td><td></td><td></td><td>23</td></tr> <tr><td>24</td><td></td><td></td><td></td><td>24</td></tr> </tbody> </table>				年 月 日	取 扱 店	お 領 得 金 額	お 支 払 金 額	現 在 高 (貸 付 高)	13				13	14				14	15				15	16				16	17				17	18	3-09-06	○ (チュウニチカツヤマ)	購読	3,400	19				19	20				20	21				21	22				22	23				23	24				24
年 月 日	取 扱 店	お 領 得 金 額	お 支 払 金 額	現 在 高 (貸 付 高)																																																																
13				13																																																																
14				14																																																																
15				15																																																																
16				16																																																																
17				17																																																																
18	3-09-06	○ (チュウニチカツヤマ)	購読	3,400																																																																
19				19																																																																
20				20																																																																
21				21																																																																
22				22																																																																
23				23																																																																
24				24																																																																

領 収 書 等 添 付 票

整理番号	93-1 /	支払年月日	令和3年 9月 6日																																																																	
使 途 項 目	事務所費 /	支 出 科 目	燃料・光熱水費																																																																	
使 途 内 容	自宅及び車庫電気料 /																																																																			
費 用 内 容	事務所電気料 /	摘 要	8月分自宅及び車庫電気料 /																																																																	
政 務 活 動 費 充 当 額 (支 払 額)	4,189 円	按 分 率:	1/4 /																																																																	
	(16,759 円)	充 当 根 拠: 政党・選挙、後援会、私的活動との按分 /																																																																		
領収書その他の収支報告書の内容を証する書類																																																																				
<table border="1" style="width: 100%; border-collapse: collapse;"> <thead> <tr> <th style="width: 10%;">年月日</th> <th style="width: 10%;">取扱店</th> <th style="width: 10%;">お 領 込 金 額</th> <th style="width: 10%;">お 支 払 金 額</th> <th style="width: 10%;">現在高(貸付高)</th> </tr> </thead> <tbody> <tr><td>▲13</td><td></td><td></td><td></td><td>▲13</td></tr> <tr><td>▲14</td><td></td><td></td><td></td><td>▲14</td></tr> <tr><td>▲15</td><td></td><td></td><td></td><td>▲15</td></tr> <tr><td>▲16</td><td></td><td></td><td></td><td>▲16</td></tr> <tr><td>▲17</td><td></td><td></td><td></td><td>▲17</td></tr> <tr><td>▲18</td><td></td><td></td><td></td><td>▲18</td></tr> <tr><td>▲19</td><td>3-09-06</td><td>0 (8 カツ)</td><td>電気 1,692</td><td>▲19</td></tr> <tr><td>▲20</td><td>3-09-06</td><td>0 (8 カツ)</td><td>電気 15,067</td><td>▲20</td></tr> <tr><td>▲21</td><td></td><td></td><td></td><td>▲21</td></tr> <tr><td>▲22</td><td></td><td></td><td></td><td>▲22</td></tr> <tr><td>▲23</td><td></td><td></td><td></td><td>▲23</td></tr> <tr><td>▲24</td><td></td><td></td><td></td><td>▲24</td></tr> </tbody> </table>				年月日	取扱店	お 領 込 金 額	お 支 払 金 額	現在高(貸付高)	▲13				▲13	▲14				▲14	▲15				▲15	▲16				▲16	▲17				▲17	▲18				▲18	▲19	3-09-06	0 (8 カツ)	電気 1,692	▲19	▲20	3-09-06	0 (8 カツ)	電気 15,067	▲20	▲21				▲21	▲22				▲22	▲23				▲23	▲24				▲24
年月日	取扱店	お 領 込 金 額	お 支 払 金 額	現在高(貸付高)																																																																
▲13				▲13																																																																
▲14				▲14																																																																
▲15				▲15																																																																
▲16				▲16																																																																
▲17				▲17																																																																
▲18				▲18																																																																
▲19	3-09-06	0 (8 カツ)	電気 1,692	▲19																																																																
▲20	3-09-06	0 (8 カツ)	電気 15,067	▲20																																																																
▲21				▲21																																																																
▲22				▲22																																																																
▲23				▲23																																																																
▲24				▲24																																																																

領 収 書 等 添 付 票

整理番号	122-3	支払年月日	令和3年 9月 7日
使 途 項 目	調査研究費	支 出 科 目	旅費
使 途 内 容	防衛省、アンテナショップ移転予定地等の調査 (10/20~21)		
費 用 内 容	交通費	摘 要	小松空港~羽田空港往復
政 務 活 動 費 充 当 額 (支 払 額)	25,680 円 ()	按 分 率 :	
		充 当 根 拠 :	

領収書その他の収支報告書の内容を証する書類



ご搭乗案内

Boarding information slip

-----この控えは着地までご携帯ください-----

TANAKA MITSUHIKO様 *****1067/JL 062

◆出発DEPARTURE ◆行先DESTINATION

小 松 ⇒ 東 京

KOMATSU TOKYO

◆便名FLIGHT

JAL 184

◆搭乗口 GATE ◆座席SEAT

1 21C

◆搭乗日 DATE ◆運賃種別 FARE TYPE

10/20 BLASFBO

◆出発時刻 DEP. TIME

09:05

◆搭乗案内 BOARDING INFORMATION

BOARDING GROUP 5

ご搭乗口へは10分前までにおこしください

***** お知らせ ATTENTION *****

申し訳ございませんが、
お座席が変更となっております

Your seat assignment has been changed.

これは搭乗控えです 搭乗口では保安検査場と同じ
JAL-ICまたは2次元バーコードをかざしてください

JMBM

Operation JAL



ご搭乗案内

Boarding information slip

-----この控えは着地までご携帯ください-----

TANAKA MITSUHIKO様 *****1067/JL 030

◆出発DEPARTURE ◆行先DESTINATION

東 京 ⇒ 小 松

TOKYO KOMATSU

◆便名FLIGHT

JAL 191

◆搭乗口 GATE ◆座席SEAT

18 21C

◆搭乗日 DATE ◆運賃種別 FARE TYPE

10/21 BLASFBO

◆出発時刻 DEP. TIME

18:10

◆搭乗案内 BOARDING INFORMATION

BOARDING GROUP 5

ご搭乗口へは10分前までにおこしください

これは搭乗控えです 搭乗口では保安検査場と同じ
JAL-ICまたは2次元バーコードをかざしてください

JMBM

Operation JAL



WEB 504e6b17c3014ec273cdd24c925fc026
2021年09月07日 12:59

領収書
RECEIPT

下記の金額正に領収いたしました。

RECEIVED FROM : 田中三津彦様

金額

THE SUM OF : ¥ 25,680 円 (税込み)

但し	IN PAYMENT OF	運賃として AIR FARE-FREIGHT
航空券番号	TICKET NUMBER	1312417392222
航空券発行日	DATE OF ISSUE	2021年09月07日
発行所	PLACE OF ISSUE	日本航空
備考	REMARKS	現金・クレジットカード・その他のお支払い分を含みます

日本航空株式会社
Japan Airlines Co., Ltd.

ご利用区間・運賃明細

お客様	搭乗日	出発地	到着地	便名	利用運賃	金額
TANAKA MITSUHIKO 様	2021年10月20日(水)	小松	東京(羽田)	JAL184	株主割引(普通席)	¥12,840
	2021年10月21日(木)	東京(羽田)	小松	JAL191	株主割引(普通席)	¥12,840

合計金額

¥25,680

領 収 書 等 添 付 票

整理番号	94-1 ✓	支払年月日	令和3年 9月 10日 ✓																																																																	
使 途 項 目	事務費 ✓	支 出 科 目	通信運搬費 ✓																																																																	
使 途 内 容	携帯電話料金及び自宅電話料金 ✓																																																																			
費 用 内 容	携帯電話料 ✓	摘 要	6月分携帯電話料金 ✓																																																																	
政 務 活 動 費 充 当 額 (支 払 額)	1,599 円	按 分 率 :	1/4 ✓																																																																	
	(6,396 円)	充 当 根 拠 : 政 党 ・ 選 挙 ・ 後 援 会 ・ 私 的 活 動 と の 按 分 ✓																																																																		
領収書その他の収支報告書の内容を証する書類																																																																				
<table border="1" style="width: 100%; border-collapse: collapse; margin: 10px 0;"> <thead> <tr> <th style="width: 10%;">年月日</th> <th style="width: 30%;">取扱店</th> <th style="width: 30%;">お 領 得 金 額</th> <th style="width: 30%;">お 支 払 金 額</th> <th style="width: 10%;">現在高(貸付高)</th> </tr> </thead> <tbody> <tr><td>▲13</td><td></td><td></td><td></td><td>13 ▼</td></tr> <tr><td>▲14</td><td></td><td></td><td></td><td>14 ▼</td></tr> <tr><td>▲15</td><td></td><td></td><td></td><td>15 ▼</td></tr> <tr><td>▲16</td><td></td><td></td><td></td><td>16 ▼</td></tr> <tr><td>▲17</td><td></td><td></td><td></td><td>17 ▼</td></tr> <tr><td>▲18</td><td></td><td></td><td></td><td>18 ▼</td></tr> <tr><td>▲19</td><td></td><td></td><td></td><td>19 ▼</td></tr> <tr><td>▲20</td><td></td><td></td><td></td><td>20 ▼</td></tr> <tr><td>▲21</td><td></td><td></td><td></td><td>21 ▼</td></tr> <tr><td>▲22</td><td></td><td></td><td></td><td>22 ▼</td></tr> <tr><td>▲23</td><td>3-09-10</td><td>0</td><td></td><td>23 ▼</td></tr> <tr><td>▲24</td><td></td><td></td><td></td><td>24 ▼</td></tr> </tbody> </table>				年月日	取扱店	お 領 得 金 額	お 支 払 金 額	現在高(貸付高)	▲13				13 ▼	▲14				14 ▼	▲15				15 ▼	▲16				16 ▼	▲17				17 ▼	▲18				18 ▼	▲19				19 ▼	▲20				20 ▼	▲21				21 ▼	▲22				22 ▼	▲23	3-09-10	0		23 ▼	▲24				24 ▼
年月日	取扱店	お 領 得 金 額	お 支 払 金 額	現在高(貸付高)																																																																
▲13				13 ▼																																																																
▲14				14 ▼																																																																
▲15				15 ▼																																																																
▲16				16 ▼																																																																
▲17				17 ▼																																																																
▲18				18 ▼																																																																
▲19				19 ▼																																																																
▲20				20 ▼																																																																
▲21				21 ▼																																																																
▲22				22 ▼																																																																
▲23	3-09-10	0		23 ▼																																																																
▲24				24 ▼																																																																

請求額確定日 2021年 7月 14日

日頃、サービスをご利用いただきまして誠にありがとうございます。

(1 / 5 ページ)

内訳項目 金額 (円) CHARGE BREAKDOWN BY CATEGORY (YEN)	内訳金額 (円) AMOUNT (YEN)	請求内訳等詳細 (DETAILS OF CHARGE BREAKDOWN)	〔本内訳は、各サービス提供事業者が 発行したものです。〕	税区分 (TAX)
【事業会社毎の請求額合計】			詳細は電話番号毎内訳をご覧ください。	
◇NTTドコモ分ご請求額	6,396			

ユニバーサルサービス料について
 ユニバーサルサービス料は、あまねく日本全国においてユニバーサルサービス（NTT東西の加入電話等）の提供を確保するためにご負担いただく料金です。
 なお、社団法人電気通信事業者協会から1番号当たりの費用（番号単価）が公表されています。

日頃、サービスをご利用いただきまして誠にありがとうございます。

内訳項目 CHARGE BREAKDOWN BY CATEGORY (YEN)	金額 (円)	内訳金額 (円) AMOUNT (YEN)	請求内訳等詳細 (DETAILS OF CHARGE BREAKDOWN)	本内訳は、各サービス提供事業者が 発行したものです。	税区分 (TAX)
			ご利用期間 (6/1~6/30)		
◇基本使用料等 (計)	3,480	3,480	ギガライト2	ステップ2: 1GB~3GB	合 算
		3,850	(内訳) ギガライト2		
		-500	(内訳) みんなドコモ割	2回線	
		-170	(内訳) dカードお支払割		
		300	(内訳) spモード利用料		
		0	(参考) 高速通信ご利用データ量は	2.9G	合 算
◇通話料・通信料 (計)	1,832	132	Xi・SMS通信料	6月ご利用分	合 算
		1,700	かけ放題オプション定額料		合 算
◇その他ご利用料金等 (計)	503	500	ケータイ補償サービス利用料 (500)		合 算
		50	ケータイお探しサービス利用料		合 算
		-50	ケータイお探しサービス割引料		合 算
		300	ドコモWi-Fi利用料 (spモード)		合 算
		-300	キャンペーン割引料 (ドコモWi-Fi)		合 算
		3	ユニバーサルサービス料/基本	1番号あたり3円のご請求となります	合 算
◇消費税等相当額 (計)	581	581	消費税等相当額 (合計)	合算表示の料金合計×10%	
◇合計	6,396	6,396	合計		

領 収 書 等 添 付 票

整 理 番 号	94-2 /	支 払 年 月 日	令和3年 9月 10日 /																																																																	
使 途 項 目	事務費 /	支 出 科 目	通信運搬費 /																																																																	
使 途 内 容	携帯電話料金及び自宅電話料金 /																																																																			
費 用 内 容	自宅電話料 /	摘 要	5月分自宅電話料金 /																																																																	
政 務 活 動 費 充 当 額 (支 払 額)	1,277 円	按 分 率 :	1/4 /																																																																	
	(5,109 円)	充 当 根 拠 : 政 党 ・ 選 挙 ・ 後 援 会 ・ 私 的 活 動 と の 按 分 /																																																																		
領収書その他の収支報告書の内容を証する書類																																																																				
<table border="1" style="width: 100%; border-collapse: collapse;"> <thead> <tr> <th style="width: 5%;">年月日</th> <th style="width: 15%;">取扱店</th> <th style="width: 25%;">お 預 り 金 額</th> <th style="width: 25%;">お 支 払 金 額</th> <th style="width: 30%;">現在高(貸付高)</th> </tr> </thead> <tbody> <tr><td>13</td><td></td><td></td><td></td><td>13</td></tr> <tr><td>14</td><td></td><td></td><td></td><td>14</td></tr> <tr><td>15</td><td></td><td></td><td></td><td>15</td></tr> <tr><td>16</td><td></td><td></td><td></td><td>16</td></tr> <tr><td>17</td><td></td><td></td><td></td><td>17</td></tr> <tr><td>18</td><td></td><td></td><td></td><td>18</td></tr> <tr><td>19</td><td></td><td></td><td></td><td>19</td></tr> <tr><td>20</td><td></td><td></td><td></td><td>20</td></tr> <tr><td>21</td><td></td><td></td><td></td><td>21</td></tr> <tr><td>22</td><td></td><td></td><td></td><td>22</td></tr> <tr><td>23</td><td>3-09-10</td><td>0</td><td></td><td>23</td></tr> <tr><td>24</td><td></td><td></td><td></td><td>24</td></tr> </tbody> </table>				年月日	取扱店	お 預 り 金 額	お 支 払 金 額	現在高(貸付高)	13				13	14				14	15				15	16				16	17				17	18				18	19				19	20				20	21				21	22				22	23	3-09-10	0		23	24				24
年月日	取扱店	お 預 り 金 額	お 支 払 金 額	現在高(貸付高)																																																																
13				13																																																																
14				14																																																																
15				15																																																																
16				16																																																																
17				17																																																																
18				18																																																																
19				19																																																																
20				20																																																																
21				21																																																																
22				22																																																																
23	3-09-10	0		23																																																																
24				24																																																																

領 収 書 等 添 付 票

整理番号	95-1	支払年月日	令和3年 9月 10日								
使 途 項 目	事務費	支 出 科 目	通信運搬費								
使 途 内 容	インターネット利用料金										
費 用 内 容	インターネットプロバイダ料	摘 要	8月分プロバイダ料金及びウイルス予防サービス料金								
政 務 活 動 費 充 当 額 (支 払 額)	510 円	按 分 率 : 1/4									
	(2,043 円)	充 当 根 拠 : 政党・選挙、後援会、私的活動との按分									
領収書その他の収支報告書の内容を証する書類											
<table border="1" style="width: 100%; border-collapse: collapse;"> <tr> <td style="width: 10%; text-align: center;">記 号</td> <td style="width: 30%; text-align: center;">記 号</td> <td style="width: 30%; text-align: center;">記 号</td> <td style="width: 30%; text-align: center;">記 号</td> </tr> <tr> <td style="text-align: center;">03-09-10</td> <td style="text-align: center;">振替</td> <td style="text-align: center;">*2,043</td> <td style="text-align: center;"></td> </tr> </table>				記 号	記 号	記 号	記 号	03-09-10	振替	*2,043	
記 号	記 号	記 号	記 号								
03-09-10	振替	*2,043									

▲ ブラウザの印刷機能をご利用ください ▲

ご利用代金明細照会

確定

ご利用明細

お支払残高・口座・設定状況

田中 三津彦 様
2021年9月分のご利用明細（確定）を表示しております。

カード種類	
カード名称	
カード番号	

照会月	2021年9月
-----	---------

明細作成日	2021年8月23日
-------	------------

お支払日	2021年9月10日
今回ご請求合計額	2,043円
(1)今回ご請求額	2,043円
(2)事前お支払額	0円
合計[(1)-(2)]	2,043円

■ショッピングご利用分

利用日	利用者	利用内容	利用区分	新規利用額	今回請求額
2021/8/1	〇	富士通有料サービス	1回払い	594	594
2021/8/10	〇	アット・ニフティ	1回払い	1,449	1,449
ショッピング請求確定分合計				2,043	2,043



(

領 収 書 等 添 付 票

整 理 番 号	97-1 ✓	支 払 年 月 日	令和3年 9月 10日 ✓
使 途 項 目	事務費 ✓	支 出 科 目	消耗品費 ✓
使 途 内 容	事務用消耗品購入 ✓		
費 用 内 容	事務用品購入費 ✓	摘 要	プリンターインク購入(ブラック×5、シアン×1) ✓
政 務 活 動 費 充 当 額 (支 払 額)	1,562 円 ✓	按 分 率 :	1/4 ✓
	(6,251 円) ✓	充 当 根 拠 : 政党・選挙、後援会、私的活動との按分 ✓	
領収書その他の収支報告書の内容を証する書類			

領収書

53039323

JC19012584

〒911-0054

福井県勝山市北郷町東野17-31

田中 三津彦 様

金額 (税込) ￥6,251-

(税抜 ￥5,683)

但、事務用品代として

上記の金額正に領収いたしました。

2021年09月10日

支払い方法 クレジットカード

〒399-0719
長野県塩尻市大門番町1-2
エプソン株式会社
TEL.0120-999840

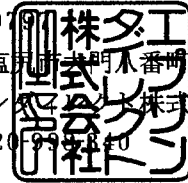

平素は格別なお引き立てを賜り、厚く御礼申し上げます。
この度は、当社製品をご購入いただきまして、まことにありがとうございます。
ご入金が確認できましたので、領収書を発行させていただきます。
なにとぞご査収くださいますようお願い申し上げます。

〒 911-0054
福井県勝山市北郷町東野17-31

1 / 1

田中 三津彦 様

納品書

〒399-0797
長野県塩尻市大門八番町1-2
エプソンダイレクト株式会社



このたびは弊社より商品をお買い上げいただき、誠にありがとうございます。
お買い上げいただきました商品は以下のとおりでございます。よろしくご確認くださいませようお願いいたします。
※お願い 本納品書は修理時に必要となるため、大切に保管ください。

発送日 2021年09月10日
受注担当者 わラインBTO受注担当

製品名	数量	金額	税抜
1 プリンター消耗品 インクカートリッジ KAM-C-L	1	1,200	
2 プリンター消耗品 インクカートリッジ KAM-BK-L	5	6,000	
	1		
Webご注文番号 53039323-01	送料		650
お得意様番号	送料値引き(-)		650
オーダーID JC19012585	値引き(-)		360
支払方法 クレジットカード	税抜合計		6,840
	消費税		684
	税込合計		7,524
	ポイント割引(-)		1,273
	支払合計		6,251

領 収 書 等 添 付 票

整理番号	99-1 ✓	支払年月日	令和3年 9月 15日 ✓																																																																	
使 途 項 目	資料購入費 ✓	支 出 科 目	消耗品費 ✓																																																																	
使 途 内 容	福井新聞購読料 ✓																																																																			
費 用 内 容	新聞・雑誌購読料 ✓	摘 要	8月分福井新聞購読料 ✓																																																																	
政 務 活 動 費 充 当 額 (支 払 額)	3,100 円 ()	按 分 率 :																																																																		
		充 当 根 拠 :																																																																		
領収書その他の収支報告書の内容を証する書類																																																																				
<table border="1" style="width: 100%; border-collapse: collapse; margin: 10px auto;"> <thead> <tr> <th style="width: 5%;">年月日</th> <th style="width: 40%;">取 扱 内 容</th> <th style="width: 20%;">お 預 り 金 額</th> <th style="width: 20%;">お 支 払 金 額</th> <th style="width: 15%;">現在高(貸付高)</th> </tr> </thead> <tbody> <tr> <td>←01</td> <td></td> <td></td> <td></td> <td>1 ▶</td> </tr> <tr> <td>←02</td> <td></td> <td></td> <td></td> <td>2 ▶</td> </tr> <tr> <td>←03</td> <td>3-09-15 ○ (福井新聞勝山西)購読</td> <td></td> <td style="text-align: right;">3,100</td> <td>3 ▶</td> </tr> <tr> <td>←04</td> <td></td> <td></td> <td></td> <td>4 ▶</td> </tr> <tr> <td>←05</td> <td></td> <td></td> <td></td> <td>5 ▶</td> </tr> <tr> <td>←06</td> <td></td> <td></td> <td></td> <td>6 ▶</td> </tr> <tr> <td>←07</td> <td></td> <td></td> <td></td> <td>7 ▶</td> </tr> <tr> <td>←08</td> <td></td> <td></td> <td></td> <td>8 ▶</td> </tr> <tr> <td>←09</td> <td></td> <td></td> <td></td> <td>9 ▶</td> </tr> <tr> <td>←10</td> <td></td> <td></td> <td></td> <td>10 ▶</td> </tr> <tr> <td>←11</td> <td></td> <td></td> <td></td> <td>11 ▶</td> </tr> <tr> <td>←12</td> <td></td> <td></td> <td></td> <td>12 ▶</td> </tr> </tbody> </table>				年月日	取 扱 内 容	お 預 り 金 額	お 支 払 金 額	現在高(貸付高)	←01				1 ▶	←02				2 ▶	←03	3-09-15 ○ (福井新聞勝山西)購読		3,100	3 ▶	←04				4 ▶	←05				5 ▶	←06				6 ▶	←07				7 ▶	←08				8 ▶	←09				9 ▶	←10				10 ▶	←11				11 ▶	←12				12 ▶
年月日	取 扱 内 容	お 預 り 金 額	お 支 払 金 額	現在高(貸付高)																																																																
←01				1 ▶																																																																
←02				2 ▶																																																																
←03	3-09-15 ○ (福井新聞勝山西)購読		3,100	3 ▶																																																																
←04				4 ▶																																																																
←05				5 ▶																																																																
←06				6 ▶																																																																
←07				7 ▶																																																																
←08				8 ▶																																																																
←09				9 ▶																																																																
←10				10 ▶																																																																
←11				11 ▶																																																																
←12				12 ▶																																																																

領 収 書 等 添 付 票

整理番号	106-1	支払年月日	令和3年 9月 27日
使途項目	事務費	支出科目	印刷製本費
使途内容	封筒印刷		
費用内容	その他	摘要	封筒印刷2,000枚
政務活動費 充 当 額 (支払額)	17,600 円 ()	按分率:	
		充当根拠:	
領収書その他の収支報告書の内容を証する書類			

№ 00739

領 収 証

令和 3 年 9 月 27 日

田中 三津彦 様

収 入
印 紙

現金	<input checked="" type="checkbox"/>
小切手	<input type="checkbox"/>
相殺	<input type="checkbox"/>
手形	<input type="checkbox"/>

金額									円
									¥ 17,600

但し 長3カー 封筒

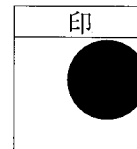

※係印の無いもの、金額を訂正してあるものは無効です。

上記の金額確かに領収致しました



朝日印刷株式会社

代表取締役

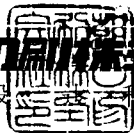

三津子



- 本社 〒911-0802 福井県勝山市昭和町3-2-63-1 TEL(0779) 87-0027代
- 永平寺営業所 〒910-1201 福井県吉田郡永平寺町鳴鹿山鹿11-36 TEL(0776) 63-2236
- 大野営業所 〒912-0053 福井県大野市春日3丁目8-3 TEL(0779) 66-2538

料金別納
郵便

福井県議会議員

みつひろ
田中三津彦

笑顔のためにすぐやる 全部やる 完璧にやる

〒911-0054 勝山市北郷町東野17-31 TEL&FAX 89-1141

領 収 書 等 添 付 票

整理番号	107-1	支払年月日	令和3年 9月 27日
使 途 項 目	資料購入費	支 出 科 目	消耗品費
使 途 内 容	聖教新聞購読料		
費 用 内 容	新聞・雑誌購読料	摘 要	9月分聖教新聞購読料
政 務 活 動 費 充 当 額 (支 払 額)	1,934 円 ()	按 分 率 :	
		充 当 根 拠 :	

領収書その他の収支報告書の内容を証する書類

年月日	取扱内容	お預り金額	お支払金額	現在高(貸付高)
<01				
<02				
<03				
<04				
<05				
<06				
<07				
<08	3-09-27 0 (コート・クリヨウ)		自払 1,934	
<09				
<10				
<11				
<12				

領 収 書 等 添 付 票

整 理 番 号	110-1 /	支 払 年 月 日	令和3年 10月 5日 /																																								
使 途 項 目	資料購入費 /	支 出 科 目	消耗品費 /																																								
使 途 内 容	読売新聞購読料 /																																										
費 用 内 容	新聞・雑誌購読料 /	摘 要	9月分読売新聞購読料 /																																								
政 務 活 動 費 充 当 額 (支 払 額)	3,400 円 ()	按 分 率 :																																									
		充 当 根 拠 :																																									
領収書その他の収支報告書の内容を証する書類																																											
<table border="1" style="width: 100%; border-collapse: collapse; margin: 10px auto;"> <thead> <tr> <th style="width: 10%;">年月日</th> <th style="width: 30%;">取扱店</th> <th style="width: 20%;">お 預 り 金 額</th> <th style="width: 20%;">お 支 払 金 額</th> <th style="width: 20%;">現在高(貸付高)</th> </tr> </thead> <tbody> <tr> <td>13</td> <td></td> <td></td> <td></td> <td></td> </tr> <tr> <td>14</td> <td></td> <td></td> <td></td> <td></td> </tr> <tr> <td>15</td> <td></td> <td></td> <td></td> <td></td> </tr> <tr> <td>16</td> <td>3-10-05</td> <td>〇 (チュウニチカツヤマ)</td> <td>購読</td> <td>3,400</td> </tr> <tr> <td>17</td> <td></td> <td></td> <td></td> <td></td> </tr> <tr> <td>18</td> <td></td> <td></td> <td></td> <td></td> </tr> <tr> <td>19</td> <td></td> <td></td> <td></td> <td></td> </tr> </tbody> </table>				年月日	取扱店	お 預 り 金 額	お 支 払 金 額	現在高(貸付高)	13					14					15					16	3-10-05	〇 (チュウニチカツヤマ)	購読	3,400	17					18					19				
年月日	取扱店	お 預 り 金 額	お 支 払 金 額	現在高(貸付高)																																							
13																																											
14																																											
15																																											
16	3-10-05	〇 (チュウニチカツヤマ)	購読	3,400																																							
17																																											
18																																											
19																																											

領 収 書 等 添 付 票

整理番号	112-1 /	支払年月日	令和3年 10月 6日 /、															
使 途 項 目	事務所費 /	支 出 科 目	燃料・光熱水費 /															
使 途 内 容	自宅及び車庫電気料 /																	
費 用 内 容	事務所電気料 /	摘 要	9月分自宅及び車庫電気料 /															
政 務 活 動 費 充 当 額 (支 払 額)	3,826 円	按 分 率 :	1/4 /															
	(15,304 円)	充 当 根 拠 : 政党・選挙、後援会、私的活動との按分 /																
領収書その他の収支報告書の内容を証する書類																		
<table border="1" style="width: 100%; border-collapse: collapse; margin: 10px auto;"> <thead> <tr> <th style="width: 15%;">年月日</th> <th style="width: 25%;">取次店</th> <th style="width: 25%;">お 領 り 金 額</th> <th style="width: 25%;">お 支 払 金 額</th> <th style="width: 10%;">現在高(貸付高)</th> </tr> </thead> <tbody> <tr> <td>3-10-06</td> <td>〇 (9ガツ)</td> <td>電気</td> <td>1,694</td> <td></td> </tr> <tr> <td>3-10-06</td> <td>〇 (9ガツ)</td> <td>電気</td> <td>13,610</td> <td></td> </tr> </tbody> </table>				年月日	取次店	お 領 り 金 額	お 支 払 金 額	現在高(貸付高)	3-10-06	〇 (9ガツ)	電気	1,694		3-10-06	〇 (9ガツ)	電気	13,610	
年月日	取次店	お 領 り 金 額	お 支 払 金 額	現在高(貸付高)														
3-10-06	〇 (9ガツ)	電気	1,694															
3-10-06	〇 (9ガツ)	電気	13,610															

領 収 書 等 添 付 票

整理番号	120-1 /	支払年月日	令和3年 10月 7日 /
使 途 項 目	調査研究費 /	支 出 科 目	会議費負担金 /
使 途 内 容	勝山市身体障害者福祉連合会賛助会員会費		
費 用 内 容	団体等会費 /	摘 要	令和3年度会費 /
政 務 活 動 費 充 当 額 (支 払 額)	1,000 円 /	按 分 率 :	
	(5,000 円) /	充 当 根 拠 : 一般会員会費充当 /	

領収書その他の収支報告書の内容を証する書類

領 収 証

田中三津彦

様 No. _____

★

但

¥ 5,000-
賛助会費

2021 年 10 月 7 日 上記正に領収いたしました

内 訳

税抜金額

消費税額等(%)

取 入
印 紙

コクヨ ウケ-1097

勝山市身体障害者福祉連合会

福 田 郁 子



2021年度 収支予算

自 令和 3年 4月 1日
至 令和 4年 3月 31日

令和 3年 4月 吉日

賛助会員各位

勝山市身体障害者福祉連合会
会長 幅田 有
勝山市身体障害者福祉連合会印

令和 3年度 賛助会員会費のお願い

陽春の候、皆様におかれましては益々ご清祥のこととお慶び申し上げます。平素より、当連合会に対し格別のご理解とご協力を賜り厚くお礼申し上げます。

さて、当連合会は昨年度行事中止を余儀なくされましたが、賛助会員の皆様のご協力もあり、マスクと除菌シートを全会員に渡すことができました。大変感謝しております。

つきましては、今年度も当連合会の事業の推進、発展にお力添えをいただきたく、賛助会員のご加入をよろしくお願い申し上げます。尚、後日担当の者がお伺いしますので、何卒よろしく願います。

<事務局>

勝山市身体障害者福祉連合会

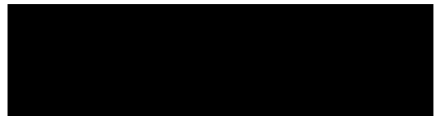

◆収入の部

勘定科目	前年度予算額	本年度予算額	増減	摘要
年会費	41,000	44,000	3,000	会費 1,000円×44名
賛助会費	35,000	40,000	5,000	会費 5,000円×8名
[Redacted Income Section]				

◆支出の部

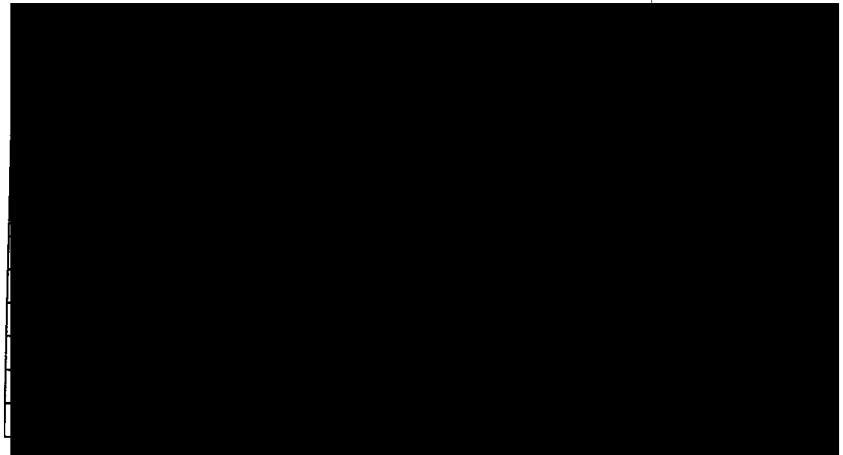

※同連合会 総会資料(抜粋)

領 収 書 等 添 付 票

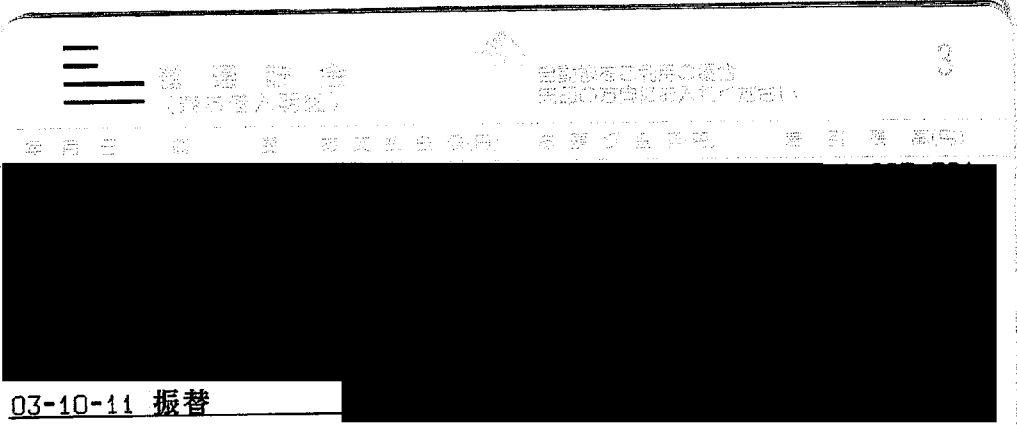
整理番号	117-1 /	支払年月日	令和3年 10月 11日 /
使 途 項 目	事務費 /	支 出 科 目	通信運搬費 /
使 途 内 容	インターネット利用料金 /		
費 用 内 容	インターネットプロバイダ料 /	摘 要	9月分プロバイダ料金及びウイルス予防サービス /
政 務 活 動 費 充 当 額 (支 払 額)	698 円 /	按 分 率 :	1/4 /
	(2,794 円) /	充 当 根 拠 : 政 党 ・ 選 挙 ・ 後 援 会 ・ 私 的 活 動 と の 按 分 /	
領収書その他の収支報告書の内容を証する書類			
			

▲ ブラウザの印刷機能をご利用ください ▲

ご利用代金明細照会

確定

ご利用明細

お支払残高・口座・設定状況

田中 三津彦 様

2021年10月分のご利用明細（確定）を表示しております。

カード種類	
カード名称	
カード番号	

照会月 2021年10月

明細作成日 2021年9月24日

お支払日	2021年10月11日
今回ご請求合計額	
(1)今回ご請求額	
(2)事前お支払額	
合計[(1)-(2)]	

■ショッピングご利用分

利用日	利用者	利用内容	利用区分	新規利用額	今回請求額
2021/9/1		富士通有料サービス	1回払い	594	594
2021/9/10		アット・ニフティ	1回払い	2,200	2,200

2794

領 収 書 等 添 付 票

整理番号	118-1 /	支払年月日	令和3年 10月 11日 /																								
使 途 項 目	事務費 /	支 出 科 目	通信運搬費 /																								
使 途 内 容	携帯電話料金及び自宅電話料金 /																										
費 用 内 容	携帯電話料 /	摘 要	7月分携帯電話料金 /																								
政 務 活 動 費 充 当 額 (支 払 額)	1,849 円 /	按 分 率 :	1/4 /																								
	(7,396 円) /	充 当 根 拠 : 政 党 ・ 選 挙 ・ 後 援 会 ・ 私 的 活 動 と の 按 分 /																									
領収書その他の収支報告書の内容を証する書類																											
<table border="1" style="width: 100%; border-collapse: collapse;"> <thead> <tr> <th style="width: 10%;">年 月 日</th> <th style="width: 15%;">取 扱 店</th> <th style="width: 25%;">お 預 り 金 額</th> <th style="width: 25%;">お 支 払 金 額</th> <th style="width: 25%;">現 在 高 (貸 付 高)</th> </tr> </thead> <tbody> <tr><td><13></td><td colspan="4" rowspan="10" style="background-color: black;"></td></tr> <tr><td><14></td></tr> <tr><td><15></td></tr> <tr><td><16></td></tr> <tr><td><17></td></tr> <tr><td><18></td></tr> <tr><td><19></td></tr> <tr><td><20></td></tr> <tr><td><21></td><td>3-10-11</td><td>0</td><td></td><td></td></tr> <tr><td><22></td></tr> <tr><td><23></td></tr> </tbody> </table>				年 月 日	取 扱 店	お 預 り 金 額	お 支 払 金 額	現 在 高 (貸 付 高)	<13>					<14>	<15>	<16>	<17>	<18>	<19>	<20>	<21>	3-10-11	0			<22>	<23>
年 月 日	取 扱 店	お 預 り 金 額	お 支 払 金 額	現 在 高 (貸 付 高)																							
<13>																											
<14>																											
<15>																											
<16>																											
<17>																											
<18>																											
<19>																											
<20>																											
<21>					3-10-11	0																					
<22>																											
<23>																											

日頃、サービスをご利用いただきまして誠にありがとうございます。

内訳項目 CHARGE BREAKDOWN BY CATEGORY (YEN)	金額 (円)	内訳金額 (円) AMOUNT (YEN)	請求内訳等詳細 (DETAILS OF CHARGE BREAKDOWN)	本内訳は、各サービス提供事業者が 発行したものです。	税区分 (TAX)
			ご利用期間 (7/1~7/31)		
◇基本使用料等 (計)	4,480	4,480	ギガライト2	ステップ3: 3GB~5GB	合 算
		4,850	(内訳) ギガライト2		
		-500	(内訳) みんなドコモ割	2回線	
		-170	(内訳) dカードお支払割		
		300	(内訳) spモード利用料		
		0	(参考) 高速通信ご利用データ量は	4.2GB	合 算
◇通話料・通信料 (計)	1,740	30	Xi・SMS通信料	7月ご利用分	合 算
		10	他社接続サービス通信料 [Xi]	7月ご利用分	合 算
				ナビダイヤル等	
		1,700	かけ放題オプション定額料		合 算
◇その他ご利用料金等 (計)	504	500	ケータイ補償サービス利用料 (500)		合 算
		50	ケータイお探しサービス利用料		合 算
		-50	ケータイお探しサービス割引料		合 算
		300	ドコモWi-Fi利用料 (spモード)		合 算
		-300	キャンペーン割引料 (ドコモWi-Fi)		合 算
		3	ユニバーサルサービス料/基本	1番号あたり3円のご請求となります	合 算
		1	電話リレーサービス料/基本	1番号あたり1円のご請求となります	合 算
◇消費税等相当額 (計)	672	672	消費税等相当額 (合計)	合算表示の料金合計×10%	
◇合計	7,396	7,396	合計		

領 収 書 等 添 付 票

整 理 番 号	118-2 /	支 払 年 月 日	令和3年 10月 11日 .\																																																																								
使 途 項 目	事務費 /	支 出 科 目	通信運搬費 /																																																																								
使 途 内 容	携帯電話料金及び自宅電話料金 /																																																																										
費 用 内 容	自宅電話料 /	摘 要	6月分自宅電話料金 /																																																																								
政 務 活 動 費 充 当 額 (支 払 額)	1,293 円、	按 分 率:	1/4 /																																																																								
	(5,173 円)、	充 当 根 拠: 政党・選挙、後援会、私的活動との按分 /																																																																									
領収書その他の収支報告書の内容を証する書類																																																																											
<table border="1" style="width: 100%; border-collapse: collapse; margin: 10px 0;"> <thead> <tr> <th style="width: 5%;"></th> <th style="width: 10%;">年 月 日</th> <th style="width: 15%;">取 扱 店</th> <th style="width: 20%;">お 預 り 金 額</th> <th style="width: 20%;">お 支 払 金 額</th> <th style="width: 20%;">現 在 高 (貸 付 高)</th> </tr> </thead> <tbody> <tr><td>◀13</td><td></td><td></td><td></td><td></td><td></td></tr> <tr><td>◀14</td><td></td><td></td><td></td><td></td><td></td></tr> <tr><td>◀15</td><td></td><td></td><td></td><td></td><td></td></tr> <tr><td>◀16</td><td></td><td></td><td></td><td></td><td></td></tr> <tr><td>◀17</td><td></td><td></td><td></td><td></td><td></td></tr> <tr><td>◀18</td><td></td><td></td><td></td><td></td><td></td></tr> <tr><td>◀19</td><td></td><td></td><td></td><td></td><td></td></tr> <tr><td>◀20</td><td></td><td></td><td></td><td></td><td></td></tr> <tr><td>◀21</td><td>3-10-11</td><td>0</td><td></td><td></td><td></td></tr> <tr><td>◀22</td><td></td><td></td><td></td><td></td><td></td></tr> <tr><td>◀23</td><td></td><td></td><td></td><td></td><td></td></tr> </tbody> </table>					年 月 日	取 扱 店	お 預 り 金 額	お 支 払 金 額	現 在 高 (貸 付 高)	◀13						◀14						◀15						◀16						◀17						◀18						◀19						◀20						◀21	3-10-11	0				◀22						◀23					
	年 月 日	取 扱 店	お 預 り 金 額	お 支 払 金 額	現 在 高 (貸 付 高)																																																																						
◀13																																																																											
◀14																																																																											
◀15																																																																											
◀16																																																																											
◀17																																																																											
◀18																																																																											
◀19																																																																											
◀20																																																																											
◀21	3-10-11	0																																																																									
◀22																																																																											
◀23																																																																											

日頃、サービスをご利用いただきまして誠にありがとうございます。

内訳項目 金額 (円) CHARGE BREAKDOWN BY CATEGORY (YEN)	内訳金額 (円) AMOUNT (YEN)	請求内訳等詳細 (DETAILS OF CHARGE BREAKDOWN)	〔本内訳は、各サービス提供事業者が 発行したものです。〕	税区分 (TAX)
◆0779-89-1141				
◇NTT西日本ご利用分	5,173	5,400	フレッツ 光ネクスト F 単料用料	合 算
		-1,690	もっともっと割_1、2年目どーんと割	合 算
			2023年02月~2023年03月以	
			外の解約は解約金がかかります	
		500	ひかり電話 (基本料)	合 算
		400	ナンバー・ディスプレイ使用料	合 算
		72	ひかり電話 (通話料)	合 算
		18	ひかり電話 (携帯電話等への通話料)	合 算
		3	ユニバーサルサービス料他	合 算
			6月 1日~ 6月30日	
			6月 1日~ 6月30日	
			6月 1日~ 6月30日	
			6月 1日~ 6月30日	
			6月 1日~ 6月30日 1番号分	
			のご請求となります。	
		470	消費税等相当額 (合計)	合算表示の料金合計×10%
◇合計	5,173	5,173	合計	



領 収 書 等 添 付 票

整理番号	119-1 /	支払年月日	令和3年 10月 15日 /
使 途 項 目	資料購入費 /	支 出 科 目	消耗品費 /
使 途 内 容	福井新聞購読料 /		
費 用 内 容	新聞・雑誌購読料 /	摘 要	9月分福井新聞購読料 /
政 務 活 動 費 充 当 額 (支 払 額)	3,100 円 / ()	按 分 率 :	
		充 当 根 拠 :	

領収書その他の収支報告書の内容を証する書類

通常貯金 (兼お借入明細)				
年月日	取扱店	お振り金額	お支払金額	現在高(貸付高)
3-10-15	○ (福井新聞勝山西)購読		3,100	

領 収 書 等 添 付 票

整理番号	122-2 /	支払年月日	令和3年 10月 20日 21日		
使 途 項 目	調査研究費 /	支 出 科 目	旅費 /		
使 途 内 容	防衛省、アンテナショップ移転予定地等の調査 /				
費 用 内 容	有料道路料金 /	摘 要	丸岡IC～安宅スマートIC往復		
政 務 活 動 費 充 当 額 (支 払 額)	2,180 円 / ()	按 分 率:			
		充 当 根 拠:			
領収書その他の収支報告書の内容を証する書類					
<table border="1" style="width: 100%; border-collapse: collapse;"> <tr> <td style="width: 50%; padding: 10px;"> <p style="text-align: center;">ご利用ありがとうございます。 利 用 証 明 書</p> <p style="text-align: center;"> 中日本</p> <p>料金所(自) 丸岡 料金所(至) 安宅スマート</p> <p style="text-align: center;">21年10月20日 7時51分</p> <hr/> <p>通行料金 ¥1,090- (ETCクレジット)</p> <p>車種 1</p> <p>取扱番号 A01110-203272-134326</p> <p><small>※通行料金は消費税率10%対象です。 ※本利用証明書はETC利用照会サービスで印字されたものです。</small></p> </td> <td style="width: 50%; padding: 10px;"> <p style="text-align: center;">ご利用ありがとうございます。 利 用 証 明 書</p> <p style="text-align: center;"> 中日本</p> <p>料金所(自) 安宅スマート 料金所(至) 丸岡</p> <p style="text-align: center;">21年10月21日 19時49分</p> <hr/> <p>通行料金 ¥1,090- (ETCクレジット)</p> <p>車種 1</p> <p>取扱番号 A02110-213506-535022</p> <p><small>※通行料金は消費税率10%対象です。 ※本利用証明書はETC利用照会サービスで印字されたものです。</small></p> </td> </tr> </table>				<p style="text-align: center;">ご利用ありがとうございます。 利 用 証 明 書</p> <p style="text-align: center;"> 中日本</p> <p>料金所(自) 丸岡 料金所(至) 安宅スマート</p> <p style="text-align: center;">21年10月20日 7時51分</p> <hr/> <p>通行料金 ¥1,090- (ETCクレジット)</p> <p>車種 1</p> <p>取扱番号 A01110-203272-134326</p> <p><small>※通行料金は消費税率10%対象です。 ※本利用証明書はETC利用照会サービスで印字されたものです。</small></p>	<p style="text-align: center;">ご利用ありがとうございます。 利 用 証 明 書</p> <p style="text-align: center;"> 中日本</p> <p>料金所(自) 安宅スマート 料金所(至) 丸岡</p> <p style="text-align: center;">21年10月21日 19時49分</p> <hr/> <p>通行料金 ¥1,090- (ETCクレジット)</p> <p>車種 1</p> <p>取扱番号 A02110-213506-535022</p> <p><small>※通行料金は消費税率10%対象です。 ※本利用証明書はETC利用照会サービスで印字されたものです。</small></p>
<p style="text-align: center;">ご利用ありがとうございます。 利 用 証 明 書</p> <p style="text-align: center;"> 中日本</p> <p>料金所(自) 丸岡 料金所(至) 安宅スマート</p> <p style="text-align: center;">21年10月20日 7時51分</p> <hr/> <p>通行料金 ¥1,090- (ETCクレジット)</p> <p>車種 1</p> <p>取扱番号 A01110-203272-134326</p> <p><small>※通行料金は消費税率10%対象です。 ※本利用証明書はETC利用照会サービスで印字されたものです。</small></p>	<p style="text-align: center;">ご利用ありがとうございます。 利 用 証 明 書</p> <p style="text-align: center;"> 中日本</p> <p>料金所(自) 安宅スマート 料金所(至) 丸岡</p> <p style="text-align: center;">21年10月21日 19時49分</p> <hr/> <p>通行料金 ¥1,090- (ETCクレジット)</p> <p>車種 1</p> <p>取扱番号 A02110-213506-535022</p> <p><small>※通行料金は消費税率10%対象です。 ※本利用証明書はETC利用照会サービスで印字されたものです。</small></p>				

領 収 書 等 添 付 票

整理番号	122-8 /	支払年月日	令和3年 10月 20日 /
使 途 項 目	調査研究費 /	支 出 科 目	旅費 /
使 途 内 容	防衛省、アンテナショップ移転予定地等の調査 /		
費 用 内 容	宿泊費 /	摘 要	10/20ビジネスホテル宿泊費 /
政 務 活 動 費 充 当 額 (支 払 額)	8,300 円 / ()	按 分 率 :	
		充 当 根 拠 :	
領収書その他の収支報告書の内容を証する書類			

領収書 RECEIPT

〒103-0028
東京都中央区八重洲1-5-5

TEL 03-6854-1045 FAX 03-6854-0000
東横INN東京駅八重洲北口



お名前 田中 三津彦 様					
客室番号 (ROOM No.)	人数 (PERSONS)	ご到着 (ARRIVAL)	ご出発 (DEPARTURE)		
0310	1	21. 10. 20	21. 10. 21		
日付 (DATE)	摘要 (EXPLANATION)	料金 (CHARGE)	お支払 (PAYMENT)	残高 (BALANCE)	
10. 20	預り現金 宿泊料	8,300	8,300	0	
小計 (SUBTOTAL)		8,300	8,300		
ご署名 SIGNATURE	収入印紙		ご請求額 AMOUNT DUE	0	
会社名 FIRM					

ありがとうございました。またのご利用をお待ち申し上げます。
Thank you for your stay with us.
May we have the pleasure of serving you again.

公式HP予約が最安値!! 最大¥400 OFF!!
オンラインカード決済で すいすいチェックイン!!
予約はこちら toyoko-inn.com



内消費税
INNER TAX 754 (税 10%)

C/O-No. 99102-1-01 21/10/21
C/O-CD 8

領 収 書 等 添 付 票

整理番号	122-13	支払年月日	令和3年 10月 21日
使 途 項 目	調査研究費	支 出 科 目	会議費負担金
使 途 内 容	防衛省、アンテナショップ移転予定地等の調査		
費 用 内 容	会議費負担金	摘 要	講演会費
政 務 活 動 費 充 当 額 (支 払 額)	1,000 円 ()	按 分 率:	
		充 当 根 拠:	

領収書その他の収支報告書の内容を証する書類

領 収 書

田中三津彦様 No. _____

★ ￥ 1,000 —

但 尚友会講演会費として

令和3年10月21日 上記正に領収いたしました

内 訳 _____

東京都新宿区市谷本村町3-19 千代田ビル101号

収 入

税抜金額 _____

印 紙

消費税額等 (%) _____

尚 友



御 案 内

三木会・尚友会合同例会を下記のとおり開催いたしますので
ご案内申し上げます。

記

- 1 日 時
令和3年10月21日(木) 1030~1150 (受付1000から)
- 2 場 所 ホテルグランドヒル市ヶ谷 3階「瑠璃東・中の間」
〒162-0845 東京都新宿区市谷本村町4-1
TEL 03-3268-0111 (代表)
- 3 講 演 会
 - (1) 演 題: 「新型コロナウイルス感染拡大防止
に向けた自衛隊の取組 (仮)」
 - (2) 講 師: 自衛隊中央病院副院長兼ねて企画室長
松木 泰憲 陸将
(講演会開始前に、10分程度の時間で、事務局からの連絡を
させていただきます。)
- 4 会 費
1,000円
- 5 新型コロナウイルス感染対策
 - (1) 参加会員同士の不安解消のため、マスク着用にご協力ください。
 - (2) 当日は、検温を済ませたうえで、受付をお願いいたします。
 - (3) 次のいずれかに該当する方は、例会への参加をご遠慮いた
さします。
ア 37.5度以上又は平熱より1度以上高い場合
イ 明らかな咳などの風邪症状がある場合、又は同居している
ご家族に発熱がある場合
- 6 締め切り等
 - (1) 準備の都合上、出欠の回答を10月1日(金)までにお願
いいたします。
 - (2) 会員各位の名簿情報の変更・修正は、回答票にご記入願
います。
 - (3) 事務連絡先 (尚友会事務局)
尚友会幹事
尚友会幹事

返信時よ、この案こ台つて力リ、返言用部分をま一出して、ご返事。

領 収 書 等 添 付 票

整理番号	122-14 /	支払年月日	令和3年 10月 21日、
使途項目	調査研究費 /	支出科目	旅費
使途内容	防衛省、アンテナショップ移転予定地等の調査 /		
費用内容	駐車料金 /	摘要	小松空港駐車料金 /
政務活動費 充 当 額 (支払額)	1,000 円 ()	按分率:	
		充当根拠:	
領収書その他の収支報告書の内容を証する書類			
<p>一般財団法人空港振興・環境整備支援機構 小松空港駐車場 TEL 0761-24-5690</p> <p style="text-align: center;">領 収 証</p> <p> 簿機 #05 A 精算No.000133 機 #02 発券No.071812 時刻 2021年10月20日(水) 08:00 時刻 2021年10月21日(木) 19:23 時間 1日 11:23 料金 A料金 1,000円 ===== 計 1,000円 現金領収額 1,000円 お預り 1,000円 お釣り 0円 </p> <p style="text-align: center;">またのご利用をお待ちしております。</p>			

領 収 書 等 添 付 票

整理番号	122-9 /	支払年月日	令和3年 10月 22日 /
使 途 項 目	調査研究費 /	支 出 科 目	消耗品費 /
使 途 内 容	防衛省、アンテナショップ移転予定地等の調査 /		
費 用 内 容	土産代 /	摘 要	陸上幕僚監部訪問先6名分 /
政 務 活 動 費 充 当 額 (支 払 額)	12,480 円 / ()	按 分 率 :	
		充 当 根 拠 :	

領収書その他の収支報告書の内容を証する書類

領 収 証

No. _____

田中みづみ 様

R3 年 10 月 22 日

★ 金 12,480 円也

但 ケーキ(6本)代金として

上記正に領収いたしました

内 訳

税抜金額

消費税額等(%)

かすてら工房 木金堂

〒911-0031 勝山市長山町1-2-3長山公園通り

TEL 0779-64-4230

領 収 書 等 添 付 票

整理番号	124-1 /	支払年月日	令和3年 10月 25日、																																							
使 途 項 目	広聴広報費 /	支 出 科 目	通信運搬費 /																																							
使 途 内 容	県政報告書郵送料 /																																									
費 用 内 容	広報物発送料 /	摘 要	県政報告書郵送料(市内600通)																																							
政 務 活 動 費 充 当 額 (支 払 額)	50,400 円 ()	按 分 率 :																																								
		充 当 根 拠 :																																								
領収書その他の収支報告書の内容を証する書類																																										
<div style="text-align: center;"> <h3 style="margin: 0;">領収書</h3> <p style="margin: 5px 0 0 150px;">様</p> <hr style="width: 30%; margin: 10px auto;"/> <table style="margin: 0 auto; border-collapse: collapse;"> <tr> <td style="padding: 2px;">[別納引受]</td> <td></td> <td></td> </tr> <tr> <td style="padding: 2px;">区内特別基(定)</td> <td style="padding: 2px;">27.5g</td> <td></td> </tr> <tr> <td style="padding: 2px;">@84</td> <td style="padding: 2px;">600通</td> <td style="padding: 2px;">¥50,400</td> </tr> <tr> <td colspan="3" style="border-top: 1px dashed black; padding: 2px 0 2px 20px;"></td> </tr> <tr> <td style="padding: 2px;">小 計</td> <td></td> <td style="padding: 2px;">¥50,400</td> </tr> <tr> <td colspan="3" style="border-top: 1px solid black; padding: 2px 0 2px 20px;"></td> </tr> <tr> <td style="padding: 2px;">郵便物引受合計通数</td> <td style="padding: 2px;">600通</td> <td></td> </tr> <tr> <td style="padding: 2px;">課税計(10%)</td> <td></td> <td style="padding: 2px;">¥50,400</td> </tr> <tr> <td style="padding: 2px;">(内消費税等)</td> <td></td> <td style="padding: 2px;">¥4,581)</td> </tr> <tr> <td style="padding: 2px;">非課税計</td> <td></td> <td style="padding: 2px;">¥0</td> </tr> <tr> <td colspan="3" style="border-top: 1px solid black; padding: 2px 0 2px 20px;"></td> </tr> <tr> <td style="padding: 2px;">合計</td> <td></td> <td style="padding: 2px;">¥50,400</td> </tr> <tr> <td style="padding: 2px;">お預り金額</td> <td></td> <td style="padding: 2px;">¥50,400</td> </tr> </table> <div style="text-align: center; margin: 10px 0;"> </div> <p style="font-size: small; margin: 0;">〒100-8792 日本郵便株式会社 東京都千代田区大手町2-3-1 取扱日時: 2021年10月25日 9:32 発行No. 211025A1489 端N22箱01 連絡先: 勝山立石郵便局 TEL: 0779-88-0586</p> </div>				[別納引受]			区内特別基(定)	27.5g		@84	600通	¥50,400				小 計		¥50,400				郵便物引受合計通数	600通		課税計(10%)		¥50,400	(内消費税等)		¥4,581)	非課税計		¥0				合計		¥50,400	お預り金額		¥50,400
[別納引受]																																										
区内特別基(定)	27.5g																																									
@84	600通	¥50,400																																								
小 計		¥50,400																																								
郵便物引受合計通数	600通																																									
課税計(10%)		¥50,400																																								
(内消費税等)		¥4,581)																																								
非課税計		¥0																																								
合計		¥50,400																																								
お預り金額		¥50,400																																								

※県政報告書は129-1に添付

領 収 書 等 添 付 票

整理番号	124-2 /	支払年月日	令和3年 10月 25日 /
使 途 項 目	広聴広報費 /	支 出 科 目	通信運搬費 /
使 途 内 容	県政報告書郵送料 /		
費 用 内 容	広報物発送料 /	摘 要	県政報告書郵送料(市内1,450通、市外59通) /
政 務 活 動 費 充 当 額 (支 払 額)	127,346 円 ()	按 分 率 :	
		充 当 根 拠 :	

領収書その他の収支報告書の内容を証する書類

領 収 書

様

[別納引受]	
区内特別基 (定)	27.5g
@84 1,450通	¥121,800
<hr style="border-top: 1px dashed black;"/>	
小 計	¥121,800
第一種定形	27.5g
@94 59通	¥5,546
<hr style="border-top: 1px dashed black;"/>	
小 計	¥5,546
郵便物引受合計通数	1,509通
課税計 (10%)	¥127,346
(内消費税等)	¥11,576)
非課税計	¥0
<hr style="border-top: 1px dashed black;"/>	
合計	¥127,346
お預り金額	¥130,000
おつり	¥2,654

印紙税申告納
付につき趣町
税務署承認済



〒100-8792 日本郵便株式会社
東京都千代田区大手町2-3-1
取扱日時：2021年10月25日 9:59
発行No. 211025A9559 端N54箱01
連絡先：北郷郵便局
TEL:0779-89-1042

※県政報告書は
129-1に添付

領 収 書 等 添 付 票

整理番号	128-1 /	支払年月日	令和3年 11月 1日、																								
使 途 項 目	広聴広報費 /	支 出 科 目	通信運搬費、																								
使 途 内 容	県政報告書郵送料 /																										
費 用 内 容	広報物発送料 /	摘 要	県政報告書郵送料(1通) /																								
政 務 活 動 費 充 当 額 (支 払 額)	94 円、 ()	按 分 率 :																									
		充 当 根 拠 :																									
領収書その他の収支報告書の内容を証する書類																											
<div style="text-align: center;"> <h3 style="margin: 0;">領収書</h3> <p style="margin: 5px 0;">様</p> <hr/> <p>[証紙切手引受]</p> <table style="margin-left: auto; margin-right: auto;"> <tr> <td>第一種定形 @94</td> <td style="text-align: center;">1通</td> <td style="text-align: right;">27.0g ¥94</td> </tr> <tr> <td colspan="2">小 計</td> <td style="text-align: right;">¥94</td> </tr> <tr> <td>郵便物引受合計通数</td> <td style="text-align: center;">1通</td> <td style="text-align: right;">¥94</td> </tr> <tr> <td>課税計 (10%) (内消費税等)</td> <td></td> <td style="text-align: right;">¥8</td> </tr> <tr> <td>非課税計</td> <td></td> <td style="text-align: right;">¥0</td> </tr> <tr> <td>合計</td> <td></td> <td style="text-align: right;">¥94</td> </tr> <tr> <td>お預り金額</td> <td></td> <td style="text-align: right;">¥100</td> </tr> <tr> <td>おつり</td> <td></td> <td style="text-align: right;">¥6</td> </tr> </table> <p style="font-size: small; margin: 5px 0;">〒100-8792 日本郵便株式会社 東京都千代田区大手町 2-3-1 取扱日時：2021年11月 1日 14:08 発行No. 211101A9608 端N54箱01 連絡先：北郷郵便局 TEL:0779-89-1042</p> </div>				第一種定形 @94	1通	27.0g ¥94	小 計		¥94	郵便物引受合計通数	1通	¥94	課税計 (10%) (内消費税等)		¥8	非課税計		¥0	合計		¥94	お預り金額		¥100	おつり		¥6
第一種定形 @94	1通	27.0g ¥94																									
小 計		¥94																									
郵便物引受合計通数	1通	¥94																									
課税計 (10%) (内消費税等)		¥8																									
非課税計		¥0																									
合計		¥94																									
お預り金額		¥100																									
おつり		¥6																									

※ 県政報告書は 129-113 添付

領収書等添付票

整理番号	136-1	支払年月日	令和3年 11月 2日
使途項目	事務所費	支出科目	燃料・光熱水費
使途内容	暖房用灯油		
費用内容	事務所冷暖房用燃料	摘要	暖房用灯油195L
政務活動費 充当額 (支払額)	4,972 円	按分率:	1/4
	(19,890 円)	充当根拠: 政党・選挙、後援会、私的活動との按分	
領収書その他の収支報告書の内容を証する書類			

No 058944

領収書

田中 三津彦

様

金額 百 千 円
19890

収入印紙

(組合員に発行するもの
および
5万円未満
不要)

但し

購員代金 10月分

上記の金額正に領収いたしました。

令和3年 11月 2日



JA福井県

(福井県農業協同組合)

本店 福井市大手3丁目2番18号

TEL 0776-50-7600

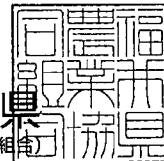

現金

小切手

手形

係印



勝山北支店

係印のないものは無効とする。

3.10.23

購買品納品書

決済区分

- 0. 一般未収
- 3. 貯金決裁
- 5. 現金
- 6. その他



たぎなみ納品所

住所 (TEL XXXXXXXXXX)
北郷町東野17-31
 氏名 田中 XXXXXXXXXX 三津彦^{さま}

コメント
 HT
 ポリXX

品名コード	品名	数量	単価	金額	軽減税率
	灯油	195L			<input type="checkbox"/>
					<input type="checkbox"/>
					<input type="checkbox"/>
				消費税	<input checked="" type="checkbox"/> は
				合計	軽減税率 対象

0. 当用 0. 自己取
 1. 予約 1. 配達

本票の通り
 納品させていただきます。
 品物をお確かめ下さい。
 お気づきの点がございましたら
 取扱店までお知らせ下さい。

XXXXXXXXXX 課税商品については
 消費税を含んでいます。

領 収 書 等 添 付 票

整理番号	129-1 /	支払年月日	令和3年 11月 4日 /
使 途 項 目	広聴広報費 /	支 出 科 目	印刷製本費 /
使 途 内 容	県政報告書印刷 /		
費 用 内 容	県政報告書印刷代 /	摘 要	宛名シール、県政報告書及び 案内2,130部、県政報告書ダイ
政 務 活 動 費 充 当 額 (支 払 額)	264,300 円 ()	按 分 率:	
		充 当 根 拠:	

領収書その他の収支報告書の内容を証する書類

令和 3 年 11 月 4 日

領 収 証

田中三津彦 様

領収金額	千	円	¥ 264,300
------	---	---	-----------

但し 名簿・活動V帳・タテシテ等印刷代612
上記金額正に領収致しました

領収証内訳	
現金	✓
小切手	
約手	

〒911-0034
福井県勝山市滝波町1丁目607-2
TEL.0779-88-0443
FAX.0779-88-0444
E-mail info@insatsuyasan.com

株式会社 マツイ印刷
代表取締役 松本 明樹
印刷屋さんドットコム
http://www.insatsuyasan.com

56円値引き 確認済

請求書

No. 8414
2021/10/31

請求先コード : 0779891141

911-0054
福井県勝山市北郷町東野17-31

田中 三津彦様

株式会社 マツイ印刷
ネットショップ：印刷屋さんドットコム
代表取締役 松井 朋樹
〒911-0034 福井県勝山市滝波町1丁目607-2
TEL 0779-88-0443 FAX 0779-88-0444



下記の通り、ご請求申し上げます。

前回御請求額	御入金額	売上額(税込)	消費税等	今回御請求額
		264,356	24,031	264,356

請 求 内 訳

1 / 1

日付	伝票No	商品名	数量	単価	金額	消費税	備考
21/10/14	11801	99 名簿 ラベル印刷 1セット (2109件)	1	24,654	24,654	内税 2,241	部数：1
21/10/19	11885	99 活動レポート案内 210×99mm	1	8,325	8,325	外税 832	部数：2130
21/10/19	11887	99 活動レポート マット70 フルカラー 8p	1	130,000	130,000	外税 13,000	部数：2130
	11887	9999 新聞綴じ+巻3折					
21/10/29	11886	99 活動レポートダイジェスト コート90k	1	59,000	59,000	外税 5,900	部数：6825
	11886	9999 B4 両面カラー					
	11886	99 福井新聞折込代 4925枚×@3.1	1	15,267	15,267	外税 1,526	
	11886	99 日刊福井折込代 1900×@2.8	1	5,320	5,320	外税 532	

※金額は全て標準税率(10%)による価格となっています。

【振込先銀行】

三井住友銀行福井支店 (普) 0534269 福井銀行勝山支店 (普) 0130297 越前信用金庫こおり支店 (普) 012288
PayPay銀行 (旧ジャパンネット銀行) 本店営業部 (普) 7351725 楽天銀行ワルツ支店 (普) 7017176
名義人 カ) マツイインサツ

各 位

県議会議員 田 中 三津彦

秋涼の候 皆様には益々ご清栄のこととお慶び申し上げます。
コロナ感染の収束が未だ見通せず、恒例の運動会、敬老会など、多くの人が集まり、楽しむイベントが今年もほとんど中止となり、2年続きの寂しい秋となりました。福井県民の7割以上、国民の6割以上の人がワクチン2回接種を終え、長く続いた行動制限を緩和する動きも出てきましたが、大きな傷を負った県民生活や経済、観光等の再興には、行政の支援が不可欠です。私は今後、皆様の声を県にしっかりと届けます。なお、今回も最近の活動状況を同封しましたので、ご一読いただければ幸いです。

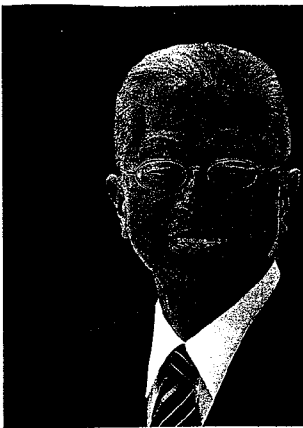

田中みつひこ活動レポート

2021 秋号

福井県議会議員 田中 三津彦

〒911-0054 勝山市北郷町東野17-31

TEL&FAX (0779) 89-1141

こんにちは。田中三津彦です。この秋、勝山市に嬉しいニュースが2件。まず、国道157号平泉寺町大渡～大野市南新在家間の4車線化が、今後10年の県の道路整備を律する「道路整備プログラム」に明記されました。まだ事業化を検討するという段階ですが、勝山市が永年要望し続けてきたにも拘らず、これまで県の計画のどこにも書かれていなかったこの事業、ようやく一歩前進しました。この区間の4車線化には、橋(2本)とトンネルの新設を伴うなど、莫大な費用と時間がかかるため、県としても簡単には動けなかったのですが、私は県議の席をいただいて以来、何度も議会の場で



市長と知事に (2021.8.31)

知事をお願いし、県の土木部や奥越土木事務所の方々にも事業化の必要性を説明してきました。また、勝山市の山岸前市長、水上現市長ともタッグを組んで事業化を訴えてきましたので、嬉しい限りです。今後は1日も早い事業化決定に向け、市長とともに知事や県の担当部署にさらに強く訴えかけるとともに、県選出の国会議員の方々にも国への後押しをお願いしていく所存です。2つ目のニュースは、えちぜん鉄道小舟渡駅の土砂崩れ現場の本格復旧工事が始まったことです。3月に発生した土砂崩れは、関係各位のご努力によって早期に仮復旧でき、勝山市民の通勤通学と観光客の移動の足となる鉄道の運休期間は最小限に抑えられたのですが、土砂崩れ現場の安定化には本格的な復旧工事が不可欠で、1日も早い工事開始が待たれました。この件も、市長とタッグを組んで行動したことは勿論ですが、関係各立のご尽力によって早々と国の災害復旧事業の認定と予算をいただくこととなり、工事開始にこぎつけられたものです。

県などが今後10年間の事業化を検討する主な路線

事業者	路線名	箇所
未定	福井外環状道路	坂井市～福井市
県	国道157号	勝山市平泉寺町大渡～大野市南新在家(4車線化)
県	国道365号	越前町八田～越前市北山町(道路改良)
県	県道福井加賀線	坂井市春江町針原(歩道整備)
県	国道305号、越前・河野しおかぜライン	福井市長橋町～敦賀市大比田(越波対策)
県	県道福井停車場線	福井市中央1～大手3(道路空間再整備)

日刊県民福井 (2021.9.25)

えちぜん鉄道付近の土砂崩れ
本格復旧 27日にも着手

日刊県民福井 (2021.9.25)

若い世代の声を県政に

私はこの夏、県内の高校生、県出身の県外大学生の県政への想い、要望をお聞きする機会をいただきました。まず、8月4日に開かれた「高校生県議会」。母校・勝山高校を担当することになり、6月から2度、母校に足を運び、参加する生徒さんが県に質問・要望したいことをお聞きするとともに、提出する提言書の作成要領や会議での発言要領等について助言しました。本番の模擬委員会では私が委員長として会議を進行し、参加した生徒さんを1人ずつ指名して発言してもらい、県の担当課長等の答弁を聞いた後、提言書を手渡しても

らいました。私は、部活動の地域移行や中高連携への生徒の意見聴取、県立大学へのリハビリ学科新設、校則への生徒の意見反映という生徒さんの想いを、そのまま県に届けることを最優先に準備を



高校生県議会 (2021.8.4)



模範委員会で作成した県議員を模範に提出する勝山高校の生徒会意見交換会

日刊県民福井 (2021.8.5)

県出身の大学生からは、9月2日にWEB形式で開かれた意見交換会で、福井の観光やUターン就職に関する意見を聞きました。参加した4人の学生からは福井の良いところと良くないところ、地元での就職を決めた要因、逆に都会で就職する理由などを率直に聞くことができ、大変参考になりました。

手伝い、会議を進行しました。また、9月定例会の総務教育常任委員会でもこの件を取り上げ、生徒さんの声を聞き、県の教育政策に反映するようにお願いしました。

した。私を含め、参加議員は9月定

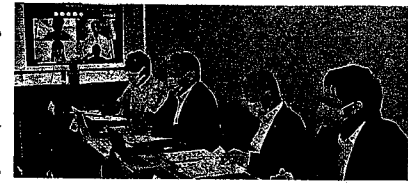

例会の本会議や委員会の場で彼らの意見を取り上げ、その想いを県政に反映してもらおうようにお願いしました。

住みやすく働きやすい福井県を創り、10年後、20年後の県民にバトンを渡していくためにも、私たちが今、若い方々の想いを受け止め、新しい福井の姿に反映させていくことが必要だと改めて考えさせられ、非常に良い経験をさせて頂きました。

福井の魅力発信 出身大学生提案

県議とオンライン意見交換

福井新聞 (2021.9.5)

9月定例会 (9月6日～10月6日) では、県会自

民党は代表質問で感染拡大第5波の状況、ワクチンの接種状況、打撃を受けた経済の回復策等の新型コロナ感染症対策、外出控えによる米余りとそれによる米価の下落への対応、県内の大規模盛土造成地の現状と対策、県土発展に向けた道路整備等について、杉本知事と論戦を交わしました。私はそれを踏まえ、以下のとおり一般質問を行いました。また、予算決算特別委員会では県内産木材の安定供給と利用拡大、県内観光地の広域周遊策、各種検診の状況等について、質問、提言しました。総務教育常任委員会では、利用者目線に立ったマイナンバーカードの普及、生徒と保護者の声を踏まえた教員の働き方改革推進等を提言しました。なお、代表質問、一般質問、予算決算特別委員会での質問の様子は、福井県議会のホームページでご覧いただけます。



予算決算特別委員会 (2021.9.29)



総務教育常任委員会 (2021.9.17)

県産材の利用へ
販路開拓が必要
田中三津彦委員(県会議員)
①県産材の販売ルート開拓に向けた施策が必要では
②国民健康保険特定健診、がん検診の受診者はコロナ以前の水準に戻っているのか。
知事 ①来月には県経済団体連合会との間で県産材利用促進に関する協定を結ぶ。
健康福祉部長 ②4、6月で特定健診は19年の同期比6割減、がん検診は3割減。一部市町でワクチン接種の体制整備の時期と重なり、健診開始を遅らせた影響もある。

福井新聞 (2021.9.30)

● 田中みつひこの一般質問 (9月14日)

1. 東京2020オリンピック・パラリンピックについて

今回のオリンピック・パラリンピックには、本県ゆかりの選手が過去最多の20人出場し、金メダルを獲得したフェンシング男子エペ団体の見延選手、野球の吉田選手と栗原選手、マラソン(視覚障害)で入賞した西島選手などが、大きな感動と勇気を届けてくれた。コロナ禍での1年延期という前例のない逆境と、開催に賛否両論が渦巻く状況でも練習に打ち込んで自らを磨き、厳しい行動制限と無観客という条件下でも全力を出し切って戦ったわが県関係の全ての選手に、心から感謝と敬意を表したい。

感動を与えてくれたのは、世界中から参加したアスリートだ。しかし、味も質も最高と評価された選手村の食堂、ボランティアの温かな笑顔、気さ



五輪、自衛隊ロボットの登場
選手村の食堂、ボランティアの笑顔

酷暑の沿道警備

朝雲 (2021.9.9)

おもてなし 世界に伝わる



会場入りする選手のバスに手を振るボランティア (8月8日、さいたま市駅ビル)

選手村で好評だったこと

食事	約700種類のメニュー、ヨーザやフランス人が人気
美容室	無料で利用できる、丁寧なシャンプーやカットが好まれた
景色	東京湾や高層ビルが一望でき、選手が夜景をSNSに投稿
トイレ	温水洗浄便座に驚きの声

読売新聞 (2021.9.7)

くに挨拶する自衛官や警察官によるソフトな警備など、周到な準備と臨機応変な大会運営に尽力した組織委スタッフやボランティアの功績を見逃してはならない。開会前は懐疑的・批判的な報道をしていた海外メディアの大半が、コロナ感染拡大で全ての競技を実施できたことに、「並外れた成果」「素晴らしい6週間」だと称賛し、2024年パリ大会組織委のエスタンゲ会長は「史上初の延期とコロナ禍に対応し、競技運営を完遂する適応力を見せた国が日本以外にあったらうか。驚くべきことで、金メダルに値する」と絶賛した。大会期間中に来日した各国要人からも謝意を示されている。また、オリンピックで9個の金メダルを獲得した陸上競技のレジェンド・カール・ルイス氏は「日本はよくぞ大会を開催してくれた。このコロナ禍で、オリンピックを成功させられる国はほとんどない。選手たちは大会を開いてくれたことに感謝し、全力を尽くした。観客は失われたが、世界中の何十億という人々がテレビを通じて同じ体験をすることができた。オリンピックは戦争、



一般質問 (2021.9.14)

平和、怒り、幸せなど、何が起きても世界を一つにするのだと改めて感じた。今大会のヒーローは日本の皆さんだ。コロナ対策を怠らず、献身的な取り組みを通じ、この素晴らしい機会をアスリートに与えてくれた。本当に心から、感謝の気持ちを伝えたい」と、特別な言葉を残してくれた。

大会前、世論は割れていて、読売新聞が行ったオリンピック開会式2週間前時点の世論調査では全国で41%、東京都で50%の人が「中止」を求めている。しかし、オリンピックが始まってアスリート、特に日本選手の活躍が報道されると空気は一変。オリンピック閉会後の各種世論調査では、60%を超える人々がオリンピック開催を「良かった」と評価している。驚かされるのは、あれだけ強く開催反対と中止を唱え続けていた一部の政党、評論家や芸能人とそれを煽るかのようなマスコミによる政府や組織委への批判がピタリと止み、日本選手の活躍報道一辺倒に豹変したこと

だ。東西冷戦がソ連の崩壊によって終結した時のような見事な手のひら返しには呆れるしかなく、政府・与党批判＝正論・公正な報道と勘違いしているのではないかという態度には、本当にうんざりする。ただ、政府や組織委の対応を批判はしつつも、一貫して開催を主張した冷静な人もいた。とにかかくにも、日本はオリパラ開催という重い約束を果たし、海外から多くの信頼と敬意を表す声が寄せられていることを、私たちは真摯に受けとめるべきだ。

ところで、7月以降、コロナ感染が急拡大すると、それがオリンピックのせいだという声が聞かれたが、本当だろうか。立憲民主党の枝野代表はオリパラを開催すると「世界の変異株の展示会みたいになる」と反対したというが、7月1日から9月6日の間、組織委が選手や関係者に徹底的なPCR検査を行い、感染対策も徹底した結果、この間の陽性判定は853人と、国内と比較して極めて低く抑え込むことに成功し、市中への感染拡大も確認されなかった。枝野代表の指摘は全く見当違いで、国民や世界の不安を煽っただけと言える。逆に、クリストフ・デュビIOC五輪統括部長の「短期間にこれほど検査した集団は無い。我々は安全な大会を開催する約束を守った」、パーソナルIPC会長の「日本のような大会は諸外国ではできな

東京開催意義 「パラにこそ」



福井新聞 (2021.9.6)

という発言は、非常に的確だ。冷静に見れば、この夏以降のコロナの感染拡大は、1年以上続く自粛や不便を強いられる状況に嫌気がさし、ある意味慣れてしまったことに加え、オリンピックを口実・言い訳にして自らの行動を正当化した私たち自身が一因と言えるのではないか。7月22日からの4連休の来県者が

IPC会長 日本に感謝

競技への影響回避

コロナ対策 機能

読売新聞 (2021.8.9)

昨年同期比で81%増。8月7日からの3連休の来県者も52%増で、県内から大阪府、愛知県、石川県に出かけた人は22%増という数字が、それを物語っている。そこで、昨年につき中止という選択肢もあり得た状況下でインターハイの開催を決断し、成功に導いた主催県のトップである知事に、

Q①：世論が割れる中で開催され、内外から多くの称賛を受けたオリンピック・パラリンピックを、どのように評価するか伺う。

A(知事)：私も、東京2020オリンピック・パラリンピックを連日、ハラハラドキドキしながら拝見した。ご指摘のとおり、始まる前は直前でも結構多くの人たちが開催を反対するような状況だったが、始まったその日から状況は一変したと感じた。会場に観客は入らなかったけれども、私はアスリートの皆さんの本当に強靱な精神力を感じた。あれだけ直前まで反対も多く、それゆえの悩みも多いという状況の中で、「自分はこんな状況で東京オリンピックに出ていいのか」といった悩みを正直に語りながら、それでも競技当日に向けてしっかりと体調を整え、自らの最高のパフォーマンスをみせる。こういうアスリートの強さをしっかり見せてもらえた。また、パラリンピックも含めて、自分の持っている力でなんとか逆境を乗り越えようとしている姿、多様性ということもしっかり国民の胸に刻み込まれた。本当に大成功だったのではないかと私も感じている。

福井県ゆかりの選手も20名出場し、諦めないことの大切さを強く感じさせられた。見延選手や吉田選手、栗原選手のように金メダルを取った方も素晴らしかったし、西島選手もふらふらになりながら最後まで走りぬいた。山口茜選手も疲れ切っている感じだったが、最後までシャトルを追い続けていた。ああいう姿も、子供達には強い感動と勇気を与えたのではないかと思っている。

同じ時期に福井県ではインターハイを開かせて

いただいた。無観客ということ、また、一部感染者も出たが、日程の大きな変更もなく終わることができた。これも、我々にとっても、また一緒に戦った生徒とそれを支えた生徒、見て応援した生徒、これら全ての方々にとっても、大きな思い出になったのではないと思う。こうしたスポーツに向けての地域を元気にする力、そういうものを次のオリンピック・パラリンピックにまた結び付けていく。夢や希望、そして元気というものを若い皆さんに受け取ってもらって、また元気な県にしていく、こういったことに力を尽くしていきたい。

2. コロナ対策について

夏以降のデルタ株による全国的な感染拡大に伴い、個人の行動に制限をかける等、国のより強い対策を求める声が目立つようになった。全国知事会も8月20日にまとめた国への緊急提言の中で、時限的な措置としてロックダウン(いわゆる都市封鎖)や特定の道路で課金を行うロードプライシング等、人の動きや接触を減らすための強い措置を国が速やかに検討するよう、求めた。ただ、ロックダウンを実施した国の多くで感染が再拡大し

て日本以上の感染者数となっているのを見ると、その有効性には疑問がある。一方、9月に入って感染者が減少傾向となる中、政府は10~11月頃を目途にワクチン接種済み条件として行動制限を緩和することを決定した。そこで、

Q②：夏以降のこのような動きに対する知事の評価、所見を伺う。

A(知事)：コロナとは1年半にわたって戦っているわけだが、感染拡大の防止にはやはり、県民個々の行動のあり方を変えていただくことが大事なのではないかと思う。今回の感染拡大にも大変苦労

知事会提言 政府に不満表明
ロックダウン 検討要請

福井新聞(2021.8.21)

緊急事態下でも
接種済み条件
コロナ行動制限 秋に緩和

政府方針



読売新聞 (2021.9.8)

したが、感染が拡大している時期には、一時的にそれをなんとか変える、大きく変える手法として、ロックダウンという手段もあるのではないかと。ただ、今回の緊急事態宣言のようにいつまでも継続して延長してやるのではなく、エリアとか期間をしっかりと限定して徹底的にやる。そういう手法も、あるかないかといえはるのではないかと。ということで、全国知事会でもそういう提言をしているし、そのための法律等の措置を今のうちに講じておく必要があると訴えているところだ。

なお、福井県ではエビデンス(証拠、証明)というものを県民にしっかりと示し、色々言わせてもらっている。例えば、感染は県外由来がほとんどだとか、感染している場面というのはマスクをしていないのが8割以上で、それ以外で本当の接触感染というのは1、2パーセントしかないとか、そういうことを言わせていただいたうえで、「おはなしはマスク」をお願いしている。また、旅行で県外に行く時だけではなく、親しい方や親戚同士、帰省した子どもなどとマスクなしで親しくしている時が危ない。それをふまえて、「親しき仲こそマスクあり」と県民に訴え、なんとか感染を抑えてきていると考えている。

行動制限の緩和については、やはり先に灯火を灯すことは大事だと思うし、そういう発言もしてきた。ただ、緩和の話ばかりが出ると、どうして()え持ちは緩んでしまって感染が再拡大するということも、同時に言わせてもらっている。そういう意味では、具体的にどういうタイミングで緩和していくのか、例えば接種2回終わった段階で「ここまでは良いですよ」とか、示してもらおう必要があるかなと考えている。また、接種できない人もいるので、そういう人はPCR検査をすとか、そのPCR検査費用をどうすとか、そういう国民的な議論を全国知事会でも求めている、国と地方で協議しようとして提案している。私は知事会のコロナ対策本部の幹事長になったので、その立場からも国に強く求めていきたい。

今、見逃せないのが子供への感染拡大だ。感染者に占める子供の割合が明らかに増えていて、県

内でも小中高校やこども園等で感染が拡大し、クラスターも発生している。知事も8月20日の全国知事会において、ワクチン接



一般質問 (2021.9.14)

種対象外の子供の感染が増え、保育施設での感染リスクが高まっていることを指摘し、医療従事者とともに保育士に慰労金を支給すること等を提言した。そこで、

Q③：保育施設で働く方々への慰労金支給等について国に強く働き掛けるとともに、昨年、県が独自に実施した慰労金支給を再度行う等、県も自らの支援策を検討すべきではないか。

A(健康福祉部長)：本県では、第5波がこれまでの感染規模を大きく上回っており、7月20日から一昨日(9月12日)までの感染者が、全ての感染件数の半分を上回った。今日時点で2,877人の陽性者のうち1,456人、割合にして50.6%の方が、この第5波で陽性となっている。感染規模が、これまでとは桁違いのものとなっている。そういう中で、多くの困難に立ち向かっておられる保育士の方や医療従事者を含むエッセンシャルワーカーを社会全体で応援していかなければいけないということで、全国知事会の中で、特に保育士の方を中心に支援することを福井県から提案をさせていただき、国への要望に加えることになった。また、子どもの感染が急速に増加していることもあって、保育現場の方々からは早期のワクチン接種を望む声が多く上がっている。このため、安心して業務に従事していただく観点から、接種を希望しながら予約できていなかった保育士の方を中心に、福井県済生会病院での接種枠を設けたほか、県職員の職域接種で捻出した2,200の枠の中で、保育士の方の優先の接種を進めている。

また、議員ご提案の保育施設で働く方への慰労金の支給の実現については、まずは都道府県の総意として要望することになったので、引き続き、強く国に要望をしていくとともに、今後も保育施設など現場の声を聴きながら、子どもや保育士の方が安心して過ごすことができるような支援を充実させていきたい。

年3回目接種議論へ

ところで、**コロナワクチン** ワクチンの2回

福井新聞 (2021.9.11)

接種を終えた人に3回目の接種をする動きが、米国、EU諸国等で進んでいる。デルタ株への対応、時間経過による抗体量減少に対する追加接種によるブースター効果が、主な理由だ。日本も、来年に3回目の接種をする検討を進めていて、メーカーと契約する等しているが、イスラエルは8月から、ドイツ、英国等が9月から追加接種を始めているのと比べれば、出遅れ感は否めない。先ずは希望者全員2回接種完了を優先すべきという声もあるが、専門家によれば、2回接種では時間経過によって効果が落ち（ことは避けられず、3回目が必要になる可能性は高いという。ならば、政府の迅速な意思決定が必要だが、厚生労働省の審議会での議論、薬事承認の変更手続き、何でも反対で抵抗する一部政党とそれを煽るマスコミ等、我が国の政策決定にはとにかく時間がかかり、黙って見ているは、またしても諸外国の後塵を拝し、国民が更なる不安不満を感じることにになりかねない。そこで、

Q④：感染の収束を急ぎ、抗体量の減少防止と増加を期すためにも、3回目のワクチン接種を速やかに決定、実施するよう、国に強く働き掛けるべきではないか。

（健康福祉部長）：新型コロナワクチンは2回接種をした後、時間の経過に伴って効果が低下するのではないかという指摘がされている。特に海外においては、いくつかの国で3回目の接種を、例えばイスラエルでは既に開始しており、アメリカ等では3回目の接種実施を決定したということだ。わが国でも、近く3回目接種についての議論を始めると聞いていて、厚生科学審議会において、2回接種の効果がどの程度持続するのかとか、3回目接種の必要性とか時期などについて議論が行われるものと考えている。全国知事会は、3回目接種についても国の方針を速やかに示すよう求めていて、必要量のワクチンを必要な時期に供給すること、接種費用の全額を国費で賄うこと、自治体の接種体制に対する財政支援を行うこと

等と併せ、引き続き国に求めていきたい。

3. クマの出没対策について

8月23日、県鳥獣保護計画検討委員会が開かれ、昨年度までの4年間のクマの出没数が年平均約700件と以前より倍増し、人身被害も増加していることから、捕殺上限を増やすことを含めて検討を進めることになったという。また、その席で事務局である県自然環境課が、県内のクマの推定生息数が嶺北370～800頭、嶺南230～240頭で、出没数が倍増していることや、クマが里山や集落周辺まで生息域を広げ、人間との軋轢が日常化していることを示したうえで、環境省のガイドラインをもとに捕殺上限割合を推定生息数の

クマ出没倍増年平均約700件
捕殺上限割合含め検討
県委員会

福井新聞 (2021.8.24)

15%と提案した。委員会はこれを受けて検討を進め、本年度末までに来年度から5年間で期間とする保護計画を策定する。そこで、

Q⑤：今回の委員会の詳細を伺う。特に、新たな捕殺上限割合に基づく捕殺数等、具体的に説明願う。

A(安全環境部長)：8月23日の検討委員会では、嶺北地域と嶺南地域に分けてクマの推定生息数と捕獲上限割合等を議論した。嶺北地域については、人身被害など人間との軋轢が恒常的になっていることから、捕獲上限割合を現行の12%から15%に引き上げ、捕獲の上限数を91頭から120頭に上げる案を提示した。嶺南地域については、京都府や滋賀県を合わせた生息数が一定規模以上に増えており、人間との軋轢も生じていることから、上限割合を現行8%から15%に引き上げ、捕獲上限数を15頭から36頭に上げる案を提示した。委員会では、嶺南地域の引き上げ幅が大きす

出没増えるクマの新保護計画概要は
田中三津彦議員(県会自民党) ①出没が増えているクマの新保護計画の概要は②県外事務所に、現地の経済界や観光業界などから人材を登用するなど体制を見直しはどうか。安全環境部長 ③嶺北の捕獲上限を91頭から120頭に、嶺南は15頭から36頭にそれぞれ引き上げを提案した。本年度中に計画を策定する。地域戦略部長 ④県外事務所では、移住定住をサポートするUターンアドバイザーとして、キャリアコンサルタントの資格を持つ人材を採用するなどしている。

福井新聞 (2021.9.15)

ざるのではないかという意見があった一方で、地元嶺南市町の委員からは、人身被害が出ている状況から15%への引き上げを求める意見もあった。今後、さらに委員会で議論を行い、今年度中に計画を策定する。

9月9日の対策連絡会では、今年はブナの実が一定程度育っており、大量出沒の恐れは低いと報告があったそうだが、クマの生息数が増え、里山に恒常的に生息している可能性を考えれば、エサを求めて人里に出沒する恐れは十分ある。今回策定される計画は来年度から5年間を対象とするものだが、私が昨年9月と本年6月の定例会でクマの捕獲数の拡大等、より早くより強い対応を求めた際、「必要であれば、今年度中においても捕獲の強化に乗り出す」旨、答弁いただいた。そこで、
Q⑥：秋以降、新たな捕殺上限割合に基づく捕殺数を直ちに適用し、県民の安心安全の資とすべきだと思うが、如何か。また、里山のクマを人から遠ざけるための対策が必要で、これまでにない具体策等を併せて伺う。

A(安全環境部長)：今年は餌となるブナの実などが一定程度実っているとの調査結果が出ており、昨年や一昨年のような大量出沒となる可能性は低いと考えている。このため、現時点で直ちに新たな捕殺上限数を適用することは考えていない。しかし、(旨摘のとおり、近年クマの行動範囲が広がっており、里山に恒常的に生息している可能性が指摘されている。このため、先般のクマ出沒対策連絡会において、人身被害の恐れがある場合には、上限数に関わらず捕獲をするよう猟友会などに要請したところだ。今後も出沒状況を注視し、関係者との連絡を密にして対策に万全を期していく。また今年度から、柿等の伐採に対する市町への補助や、クマ対策専門家の助言を受ける際の支援等、クマを人から遠ざけるための対策を強化した。その効果を検証しながら、さらに新たな対策を研究していきたい。

4. 県外事務所の体制について

9月1日、福井県名古屋事務所が開設された。東京、大阪、京都に続く4か所目の県外事務所とな

り、本県への企業誘致、移住、観光誘客などでの成果を期待する。ただ、一部の事務要員を除き、殆どの人員が県から派遣され、平均3~5年で交替している現状はベストの体制と言えるのか。副業やリモートワークの拡大という働き方の変化を踏まえれば、観光や旅行、求人や人材派遣等、県外事務所に期待する分野の業界で働くプロを、東京や大阪で現地採用することを考えてはどうか。その際、県の正規職員として採用するのではなく、それぞれの業界に身を置きながら、副業として県の企業誘致、移住、観光誘客などで、プロのスキルを発揮してもらえば良い。県から派遣されている職員も同様の業務経験があるというが、プロのスキルやノウハウ、地域の業界の人脈やツテという面では、太刀打ちできないだろう。現地でプロを採用できれば、県から派遣する人員は削減できるし、県の職員には県内で実力を発揮してもらえばいい。ただ、県からの派遣を無くせとまでは言わない。中央省庁や行政機関、各種団体等との調整や交渉の窓口としての役割も県外事務所では重要で、県職員のスキルが必要だ。言いたいのは、業務の内容と期待する役割に応じて、配置する人材を変えるということだ。

では、実力と経験を備え、幅広い人脈等を持つプロを、どう見つけ出すかだが、幸い、東京、大阪等には県人会等、故郷を応援してくれる方々が多くいる。東京若越クラブのメンバーである私の友人によれば、「もっと福井の役に立ちたい」「もっと頼ってきて欲しいが、あまり来てくれない」「年齢的に自分が動き回る馬力は無いが、素晴らしい人材は紹介できる」というメンバーが沢山いるという。ならば、誠意をもって頼り、知恵と力を拝借すればいい。

Q⑦：現地の経済界、旅行観光業界、求人業界等から優秀な人材を登用して企業誘致、移住、観光誘客等で成果拡大を目指す等、県外事務所の体制を見直してはどうか。

A(地域戦略部長)：県外事務所には、企業誘致や観光PRの業務経験のある職員を積極的に配置している。一方、民間人の活用については、移住定住をサポートするUターンアドバイザーを、キャリアコンサルタントの資格を持つ人材ということで採用

している。また、企業誘致の面でも、都市圏の企業で役員として働く本県出身者を企業誘致アドバイザーとして委嘱し、助言や情報提供をいただいている。今後も、大都市圏での企業誘致、観光誘客において、県人会等のネットワークを積極的に活用するとともに、実効性の上がる、より効果的な方法・手法を検討していきたい。

(田中三津彦の補足)

既に現地の人材を登用しているというが、この質問は東京で企業誘致アドバイザーとして県から委嘱されている私の友人から、東京事務所の問題点だと指摘されたことで、彼らがそういう問題意識を持ち、改善が必要だと言っているということをし添える。

あちこちお邪魔しました

恐竜博物館 特別展「海竜」開会式 (7月16日)



初日から大人気でした

体験試乗が人気でした



自衛隊サマーフェスタin
道の駅恐竜溪谷かつやま
(7月22日)

のむき風の郷 トウモロコシ収穫祭 (7月24日)



朝採りのトウモロコシは、今年も最高

越前大仏もんぜん市

(8月1日)

(10月3日)

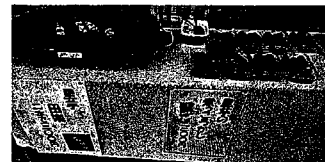

船に里芋、栗万寿
どれも最高

谷はやし込み行列 (8月15日)



規模を縮小して、今年は開催

東野区 秋の例大祭 (9月12日)



神輿の区内巡回は断念



編集後記に代えて

9月13日に県独自の緊急事態が解除されても、県外観光客が多い恐竜博物館は閉館が9月末まで継続されました。県内の他の観光地には人出が戻り、少しずつ賑わいを取り戻す中、勝山市だけがひっそりした状態が続き、特に客足が止まったままの飲食店の方々には、非常に厳しい状況が続きました。この間、私も水上市長も、1日も早い博物館再開を(県民限定や平日限定の条件付き再開を含め)県に何度も要望しましたが、県の態度は固く、市民の皆様には本当に申し訳ない想いです。ただ、7月に始まった特別展「海竜」は非常に人気が高く、特別展として歴代2番目の速さで入場者が3万人を超えた(7月31日)ことから、その開催期間を当初予定の10月末から一定期間延長して欲しいと要望したところ、来年の正月休み明け(1月10日)まで延長してもらえることになりました。最も観光客が多い夏休みの分を取り戻すには足りないかと思いますが、少しでもお役に立てば幸いです。

「海竜」特別展3万人を突破 勝山・恐竜博 記念セレモニー子どもら祝う



くず生を前に、特別展の入場3万人突破を祝う子どもら。31日、勝山市の県立恐竜博物館



勝山で7月31日開催した特別展の開催期間を、県民限定や平日限定の条件付き再開を希望。9月13日、勝山市の県立恐竜博物館(県立恐竜博物館)

福井新聞 (2021.8.1)

福井新聞 (2021.10.2)

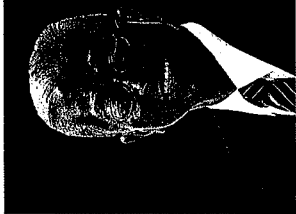

田中みつひこ活動レポート

2021 秋号ダイジェスト

福井県議会議員 田中三津彦
〒914-0054 勝山市北郷町東野17-31
TEL&FAX (0779) 89-1141

県などが今後10年間の事業化を検討する主な路線

路線名	区間
福井県道157号	勝山市中野寺町大渡～大野市南新在家間の4車線化(4車線化)
県道385号	高岡町八尾～高岡町中川町(2車線化)
県道305号	坂井市東江町新原(2車線化)
県道306号	坂井市東江町新原～坂井市大谷田(2車線化)
県道307号	坂井市東江町新原～坂井市大谷田(2車線化)
県道308号	坂井市東江町新原～坂井市大谷田(2車線化)
県道309号	坂井市東江町新原～坂井市大谷田(2車線化)
県道310号	坂井市東江町新原～坂井市大谷田(2車線化)
県道311号	坂井市東江町新原～坂井市大谷田(2車線化)
県道312号	坂井市東江町新原～坂井市大谷田(2車線化)
県道313号	坂井市東江町新原～坂井市大谷田(2車線化)
県道314号	坂井市東江町新原～坂井市大谷田(2車線化)
県道315号	坂井市東江町新原～坂井市大谷田(2車線化)
県道316号	坂井市東江町新原～坂井市大谷田(2車線化)
県道317号	坂井市東江町新原～坂井市大谷田(2車線化)
県道318号	坂井市東江町新原～坂井市大谷田(2車線化)
県道319号	坂井市東江町新原～坂井市大谷田(2車線化)
県道320号	坂井市東江町新原～坂井市大谷田(2車線化)

こんにちは。田中三津彦です。この秋、勝山市に嬉しいニュースが2件。まず、国道157号平泉寺町大渡～大野市南新在家間の4車線化が、今後10年の県の道路整備を律する「道路整備プログラム」に明記されました。また事業化を検討するという段階ですが、勝山市が永年要望し続けてきたこの事業が、ようやく一歩前進しました。この区間の4車線化には、橋(2本)とトンネルの新設を伴うなど、莫大な費用と時間がかかるため、県としても簡単に動けなかったのですが、私は真摯の席をいただいて以来、何度も議会の場で知事にお話し、県の土木部や興越土木事務所の方々にも事業化の必要性を説明してきました。また、勝山市の山岸前市長、水上現市長ともタッグを組んで事業化を訴えてきましたので、嬉しい限りです。今後は1日も早い事業化決定に向け、市長とともに知事や県の担当部署にさらに強く訴えかけるとともに、県選出の国会議員の方々に国への後押しをお願いしていく所存です。

2つ目のニュースは、えげぜん鉄道小浜渡駅の土砂崩れ現場の本格復旧工事が始まりました。3月に発生した土砂崩れは、関係各位のご努力によって早期に仮復旧でき、勝山市民の通勤通学と観光客の移動の足となる鉄道の運休期間は最小限に抑えられたのですが、土砂崩れ現場の安定化には本格的な復旧工事が不可欠で、1日も早い工事開始が待たれました。この件も、市長とタッグを組んで行動したことは勿論ですが、関係各位のご尽力によって早々と国の災害復旧事業の認定と予算をいただくこととなり、工事開始にこぎつけられたものです。

若い世代の声を県政に

私はこの夏、県内の高校生、県出身の県外大学生の県政への想い、要望をお聞きする機会をいただきました。まず、8月4日に開かれた「高校生県議会」に、母校、勝山高校を担当することになり、6月か2度、母校に足を運び、参加する生徒さんが県に質問・要望したいことをお聞きする生徒さんが県に質問・要望書の作成要領や会議での発言要領等について助言しました。本番の模範委員会では私が委員長として発言を行いました、参加した生徒さんを1人ずつ指名して発言してもらい、県の担当課長等の答弁を聞いた後、提言書を手渡ししてもらいました。私は、部活動の地域移行や中高連携への生徒の意見、職取、県立大学へのリハビリ学科新設、校則への生徒の意見反映という生徒さんの想いを、そのまま県に届けることを最優先に準備を手伝い、会議を進行



県内高校生と県外大学生の県政への想いをお聞きする機会をいただきました。

本番の模範委員会では私が委員長として発言を行いました。

20年後の県民にバトンを渡していくために、私も、新しい福井の姿に反映させていくことが必要だと改めて考えさせられました。福井新聞(2021.9.5)のインタビュー記事

20年後の県民にバトンを渡していくために、私も、新しい福井の姿に反映させていくことが必要だと改めて考えさせられました。福井新聞(2021.9.5)のインタビュー記事

私を含め、参加議員は9月定例会の本会議や委員会場で彼らの意見を取り上げ、その想いを県政に反映してもらおうという思いがありました。福井県を創り、10年後、住みやすく働きやすい福井県を創り、10年後、

20年後の県民にバトンを渡していくために、私も、新しい福井の姿に反映させていくことが必要だと改めて考えさせられました。福井新聞(2021.9.5)のインタビュー記事

9月定例会(9月6日～10月6日)では、県会自民党は代表質問で感染拡大第5波の状況、ワクチンの接種状況、打撃を受けた経済の回復策等の新型コロナウイルス感染症対策、外出控えによる米余りとそれによる米価の下落への対応等について、杉本知事と論戦を交わしました。私はそれを踏まえ、以下のとおり一般質問を行いました。

20年後の県民にバトンを渡していくために、私も、新しい福井の姿に反映させていくことが必要だと改めて考えさせられました。福井新聞(2021.9.5)のインタビュー記事

委員会で、以下のとおり一般質問を行いました。委員会で、以下のとおり一般質問を行いました。

20年後の県民にバトンを渡していくために、私も、新しい福井の姿に反映させていくことが必要だと改めて考えさせられました。福井新聞(2021.9.5)のインタビュー記事

予決算特別委員会では、県内産木材の安定供給と利用拡大、県内観光地の広域周遊策、各種検診の状況等について、質問、提言しました。総務教育常任委員会では、利用者目線に立ったマイナンバーカードの普及、生徒と保護者の声を踏まえた教員の働き方改革推進等を提言しました。代表質問、一般質問、予決算特別委員会での質問の様子は、福井県議会のホームページでご覧いただけます。

20年後の県民にバトンを渡していくために、私も、新しい福井の姿に反映させていくことが必要だと改めて考えさせられました。福井新聞(2021.9.5)のインタビュー記事

●田中みつひこの一般質問(9月14日)(抜粋)
1. 東京2020オリンピック・パラリンピックについて
今回のオリンピック・パラリンピックには、本県ゆかりの選手が過去最多の20人出場し、金メダルを獲得したフェンシング男子エペ団体の見延選手、野球の吉田選手と栗原選手、マラソン(視覚障害)で入賞した西島選手などが、大きな感動と勇気を届けてくれた。

20年後の県民にバトンを渡していくために、私も、新しい福井の姿に反映させていくことが必要だと改めて考えさせられました。福井新聞(2021.9.5)のインタビュー記事

感動を与えてくれたのは、世界中から参加したアスリートだ。しかし、味も質も最高と評価された選

20年後の県民にバトンを渡していくために、私も、新しい福井の姿に反映させていくことが必要だと改めて考えさせられました。福井新聞(2021.9.5)のインタビュー記事

手村の食堂、ポランティアの温かな笑顔、気さくに挨拶する目衛官や警察官によるソフバや警備官など、周到な準備と臨機応変な大会運営に尽力した組織委スタッフやポランティアの功績を見逃してはならない。開会前は懐疑的・批判的な報道をしていた海外メディアの大半が、「並外れた成果」「素晴らしい6週間」だと称賛し、2024年パリ大会組織委のエスタング会長は「史上初の延期とコロナ禍に对应し、競技運営を完遂する適応力を見せた国が日本以外にあってはならない。驚くべきこと、金メダルに値する」と絶賛した。また、オリンピックで9個の金メダルを獲得した陸上競技のカール・ルイス氏は「日本はよくぞ大会を開催してくれた。このコロナ禍で、オリンピックを成功させられた国はほとんどない。選手たちは大会を開いてくれたことに感謝し、全力を尽くした。観客は失われたが、世界中の何十億という人々がテレビを通じて同じ体験をすることができた。今大会のヒーローは日本の皆さんだ。コロナ対策を怠らず、献身的な取り組みを通じ、この素晴らしい機会をアスリートに与えてくれた。本当に心から、感謝の気持ちを伝えたい」と、特別な言葉を残してくれた。

大会前、世論は割れていて、読売新聞によるオリンピック開会式2週間前時点の世論調査では全国で41%、東京都で50%の人が「中止」を求めている。しかし、オリンピックが始まってアスリート、特に日本選手の活躍が報道されると空気は一変。オリンピック閉会後の各種世論調査では、60%を

大会前、世論は割れていて、読売新聞によるオリンピック開会式2週間前時点の世論調査では全国で41%、東京都で50%の人が「中止」を求めている。しかし、オリンピックが始まってアスリート、特に日本選手の活躍が報道されると空気は一変。オリンピック閉会後の各種世論調査では、60%を

20年後の県民にバトンを渡していくために、私も、新しい福井の姿に反映させていくことが必要だと改めて考えさせられました。福井新聞(2021.9.5)のインタビュー記事

大会前、世論は割れていて、読売新聞によるオリンピック開会式2週間前時点の世論調査では全国で41%、東京都で50%の人が「中止」を求めている。しかし、オリンピックが始まってアスリート、特に日本選手の活躍が報道されると空気は一変。オリンピック閉会後の各種世論調査では、60%を

20年後の県民にバトンを渡していくために、私も、新しい福井の姿に反映させていくことが必要だと改めて考えさせられました。福井新聞(2021.9.5)のインタビュー記事

大会前、世論は割れていて、読売新聞によるオリンピック開会式2週間前時点の世論調査では全国で41%、東京都で50%の人が「中止」を求めている。しかし、オリンピックが始まってアスリート、特に日本選手の活躍が報道されると空気は一変。オリンピック閉会後の各種世論調査では、60%を

20年後の県民にバトンを渡していくために、私も、新しい福井の姿に反映させていくことが必要だと改めて考えさせられました。福井新聞(2021.9.5)のインタビュー記事

大会前、世論は割れていて、読売新聞によるオリンピック開会式2週間前時点の世論調査では全国で41%、東京都で50%の人が「中止」を求めている。しかし、オリンピックが始まってアスリート、特に日本選手の活躍が報道されると空気は一変。オリンピック閉会後の各種世論調査では、60%を

20年後の県民にバトンを渡していくために、私も、新しい福井の姿に反映させていくことが必要だと改めて考えさせられました。福井新聞(2021.9.5)のインタビュー記事



一般新聞 (2021.9.14)

え、保育施設での感染が高まっていることへの指摘し、医療従事者とともに保育士に慰労金を支給すること等を提言した。そこで、Q: 保育施設で働く方々への慰労金支給等について国に強く働き掛けるとともに、昨年、県が独自に実施した慰労金支給を再度行う等、県も自らの支援を検討すべきではないか。

A (健康福祉部長): 本県では、第5波がこれまでの感染規模を大きく上回っており、7月20日から一昨日(9月12日)までの感染者が、全ての感染件数の半分を上回った。そういう中で、多くの困難に立ち向かっておられる保育士の方や医療従事者を含むエッセンシャルワーカーを社会全体で応援していかなければいけないということ、全国知事会の中で、特に保育士の方を中心に支援することを福井県から提案させていただき、国への要望に加えることになった。

また、議員ご提案の保育施設で働く方への慰労金の支給の実現については、まずは都道府県の総意と要望することになったので、引き続き、強く国に要望していくとともに、今後も保育施設など現場の声を聴きながら、子どもや保育士の方が安心して過ごすことができるような支援を充実させていきたい。

Q: 3回目のワクチン接種を速やかに決定、実施するよう、国に強く働き掛けをすべきではないか。

A (健康福祉部長): 新型コロナウイルスは2回接種をした後、時間の経過に伴って効果が低下するのではないかとという指摘がされている。特に海外においては、いくつかの国で3回目の接種を、例えばイスラエルでは既に開始しており、アメリカ等では3回目の接種実施を決定したということだ。わが国でも、近く3回目接種についての議論を始めると聞いていて、厚生科学審議会において、2回目接種の効果とどの程度持続するのかとか、3回目接種の必要性と時期などについて議論が行われるものと考えている。全国知事会では、3回目接種についても国の方針を速やかに示すよう求めている、必要量のワクチンを必要な時期に供給すること、接種費用の全額を国費で賄うこと、自治体の接種体制に対する財政支援を行うこと等と併せ、引き続き国に求めていきたい。

3. クマの出発対策について

8月23日、県鳥獣保護計画検討委員会が開かれ、昨年度までの4年間のクマの出発数が年平均約700件と以前より倍増し、人身被害も増加していることから、捕殺上限を増やすことを含めて検討を進める

超える人々がオリンピック開催を「良かった」と評価している。驚かされるのは、あれだけ強く開催反対と中止を唱え続けていた一部の政党、評論家や芸能人とそれを煽るかのようなマスコミによる政府や組織への批判がピタリと止み、日本選手への活躍報道一辺倒に豹変したことだ。見事な手のひら返しには呆れるが、政府、与党批判＝正論、公正な報道と勘違いしているのではないかと、この態度には、本当にうんざりする。とにもかくも、日本はオリンピック開催という重い約束を果たし、海外から多くの信頼と敬意を表す声が寄せられていくことを、私たちは真摯に受けとめるべきだ。

Q: 世論が割れる中で開催され、内外から多くの称賛を受けたオリンピック・パラリンピックを、知事はどうに評価するか。

A (知事): 私も、東京2020オリンピック・パラリンピックを連日、ハラハラドキドキしながら拝見した。ご指摘のとおり、始まる前は直前でも結構多くの人が開催を反対するようだった状況だったが、始まったその日から状況は一変したと感じた。会場に観客は入らなかつたけれども、私はアスリートの皆さんの本心に強靭な精神力を感じた。あれだけ直前まで反対も多く、それゆえの悩みも多いという状況の中で、「自分はこんな状況で東京オリンピックに出ているのか」といった悩みを正直に語りながら、それでも競技当日に向けてしっかりと体調を整え、自らの最高のパフォーマンスをみせた。こういうアスリートの強さもしっかり見せてもらった。また、パラリンピックも含めて、自分の持っている力なるとか逆境を乗り越えようとしている姿、多様性という点でもしっかりと国民の胸に刻み込まれた。本当に大成功だったのではないかと私も感じている。

福井県ゆかりの選手も20名出場し、諦めないことの大切さを強く感じさせられた。見延選手や吉田選手、栗原選手のように金メダルを取った方も素晴らしいし、西島選手もふらふらになりながら最後まで走りぬいだ。山口選手も疲れ切っている感じだったが、最後までシャトルを追い続けていた。ああいう姿も、子供達には強い感動と勇気を与えたのではないかと思っている。

2. コロナ対策について

今、見逃せないのが子供への感染拡大だ。感染者に占める子供の割合が明らかに増えていて、県内でも小中高校やこども園等で感染が拡大し、クラスターも発生している。知事も8月20日の全国知事会において、ワクチン接種対象外の子供の感染が増

ことになったという。

Q: 今回の委員会の詳細を伺う。
A (安全環境部長): 8月23日の検討委員会では、嶺北地域と嶺南地域に分けてクマの推定生息数と捕獲上限割合等を議論した。嶺北地域については、人身被害など人間との軋轢が恒常的になっていることから、捕獲上限割合を現行の12%から15%に引き上げ、捕獲の上限数を9頭から120頭以上に引き上げた。嶺南地域については、京都府や滋賀県を合わせた生息数が一定規模以上に増えたり、人間との軋轢も生じていることから、上限割合を現行8%から15%に引き上げ、捕獲上限数を15頭から36頭に上げる案を提示した。委員会では、嶺南地域の引き上げ幅が大きすぎるのではないかとこの意見があった一方で、地元嶺南市町の委員からは、人身被害が出ている状況から15%への引き上げを求め意見もあった。今後、さらに委員会でも議論を行い、今年度中に計画を策定する。

Q: 秋以降、新たな捕殺上限割合に基づく捕殺数を直ちに適用し、県民の安心安全の質とすべきだと思いが、如何か。また、里山のクマを人から遠

クマ出沒年度年平均増加件 捕殺上限をめぐり検討

検討期間 (2021.8.24) 県委員会

ざけるための対策が必要で、これまでにない具体策等を併せて伺う。
A (安全環境部長): 今年は頭となるブナの実などが一定程度実っているとの調査結果が出ており、昨年や一昨年のような大量出沒となる可能性は低いと考えている。このため、現時点で直ちに新たな捕殺上限数を適用することは考えていない。しかし、ご指摘のとおり、近年クマの行動範囲が広がっており、里山に恒常的に生息している可能性が指摘されている。このため、先般のクマ出沒対策連絡会において、人身被害の恐れがある場合には、上限数に関わらず捕獲をすよう猟友会などに要請したところだ。今後出沒状況を注視し、関係者との連絡を密にして対策に万全を期していく。また今年度から、柿等の伐採に対する市町への補助や、クマ対策専門家等の助言を受ける際の支援等、クマを人から遠ざけるための対策を強化した。その効果を検証しながら、さらに新たな対策を研究していきたい。

あちこちお邪魔しました



谷はやし込み行列 (8月15日) 規模を縮小して、今年は開催

越前大仏もせん市

船に里手、栗原万寿

恐竜博物館 特別展「海竜」開会式 (7月16日) 初日から大人気でした

のむさしの郷 トウモロコシ収穫祭 (7月24日) 朝採りのトウモロコシは、今年も最高

東野区 秋の例大祭 (9月12日) 神輿の区長が回し回し

(10月3日)

9月13日に県独自の緊急事態が解除されても、県外観光客が多い恐竜博物館は閉館が9月末まで継続されました。県内の他の観光地には入出が戻り、少しずつ賑わいを取り戻すが続きました。私も水上市市長も、1日も早い博物館再開を(県民限定や平日限定の条件付き再開を含め)県に何度も要望しましたが、県の態度は固く、市民の旨には本当に申し訳ないと思います。ただ、7月に始まった特別展「海竜」は非常に人気が高く、特別展として歴代2番目の速さで入場者が3万人を超えた(7月31日)ことから、その開催期間を当初予定の10月末から一定期間延長するように要望したところ、来年度の正月休み明け(1月10日)まで延長してもらえらるることになりました。なお、レポートの本編をご希望の方は、携帯: 090-8777-9855までご連絡下さい。

領 収 書 等 添 付 票

整理番号	130-1 /	支払年月日	令和3年 11月 5日 /																																																																	
使 途 項 目	資料購入費 /	支 出 科 目	消耗品費 /																																																																	
使 途 内 容	読売新聞購読料 /																																																																			
費 用 内 容	新聞・雑誌購読料 /	摘 要	10月分読売新聞購読料 /																																																																	
政 務 活 動 費 充 当 額 (支 払 額)	3,400 円 / ()	按 分 率 :																																																																		
		充 当 根 拠 :																																																																		
領収書その他の収支報告書の内容を証する書類																																																																				
<table border="1" style="width: 100%; border-collapse: collapse;"> <thead> <tr> <th style="width: 5%;">年月日</th> <th style="width: 35%;">取扱店</th> <th style="width: 20%;">お 預 金 金 額</th> <th style="width: 20%;">お 支 払 金 額</th> <th style="width: 20%;">現在高(貸付高)</th> </tr> </thead> <tbody> <tr><td>→13</td><td></td><td></td><td></td><td></td></tr> <tr><td>→14</td><td></td><td></td><td></td><td></td></tr> <tr><td>→15</td><td></td><td></td><td></td><td></td></tr> <tr><td>→16</td><td></td><td></td><td></td><td></td></tr> <tr><td>→17</td><td></td><td></td><td></td><td></td></tr> <tr><td>→18</td><td></td><td></td><td></td><td></td></tr> <tr><td>→19</td><td></td><td></td><td></td><td></td></tr> <tr><td>→20</td><td></td><td></td><td></td><td></td></tr> <tr> <td>→21</td> <td>3-11-05</td> <td>〇 (チュウニチカツヤマ)</td> <td>購読</td> <td>3,400</td> </tr> <tr><td>→22</td><td></td><td></td><td></td><td></td></tr> <tr><td>→23</td><td></td><td></td><td></td><td></td></tr> <tr><td>→24</td><td></td><td></td><td></td><td></td></tr> </tbody> </table>				年月日	取扱店	お 預 金 金 額	お 支 払 金 額	現在高(貸付高)	→13					→14					→15					→16					→17					→18					→19					→20					→21	3-11-05	〇 (チュウニチカツヤマ)	購読	3,400	→22					→23					→24				
年月日	取扱店	お 預 金 金 額	お 支 払 金 額	現在高(貸付高)																																																																
→13																																																																				
→14																																																																				
→15																																																																				
→16																																																																				
→17																																																																				
→18																																																																				
→19																																																																				
→20																																																																				
→21	3-11-05	〇 (チュウニチカツヤマ)	購読	3,400																																																																
→22																																																																				
→23																																																																				
→24																																																																				

領 収 書 等 添 付 票

整理番号	137-1 /	支払年月日	令和3年 11月 8日、																																																																	
使 途 項 目	事務所費 /	支 出 科 目	燃料・光熱水費																																																																	
使 途 内 容	自宅及び車庫電気料 /																																																																			
費 用 内 容	事務所電気料 /	摘 要	10月分自宅及び車庫電気料																																																																	
政 務 活 動 費 充 当 額 (支 払 額)	3,452 円	按 分 率 :	1/4 /																																																																	
	(13,810 円)	充 当 根 拠 : 政党・選挙、後援会、私的活動との按分 /																																																																		
領収書その他の収支報告書の内容を証する書類																																																																				
<table border="1" style="width: 100%; border-collapse: collapse;"> <thead> <tr> <th style="width: 5%;">年月日</th> <th style="width: 15%;">取次店</th> <th style="width: 25%;">お 領 り 金 額</th> <th style="width: 25%;">お 支 払 金 額</th> <th style="width: 30%;">現在高(貸付高)</th> </tr> </thead> <tbody> <tr><td>▲13</td><td></td><td></td><td></td><td></td></tr> <tr><td>▲14</td><td></td><td></td><td></td><td></td></tr> <tr><td>▲15</td><td></td><td></td><td></td><td></td></tr> <tr><td>▲16</td><td></td><td></td><td></td><td></td></tr> <tr><td>▲17</td><td></td><td></td><td></td><td></td></tr> <tr><td>▲18</td><td></td><td></td><td></td><td></td></tr> <tr><td>▲19</td><td></td><td></td><td></td><td></td></tr> <tr><td>▲20</td><td></td><td></td><td></td><td></td></tr> <tr><td>▲21</td><td></td><td></td><td></td><td></td></tr> <tr><td>▲22</td><td>3-11-08</td><td>○ (10カッ)</td><td>電気 1,696</td><td></td></tr> <tr><td>▲23</td><td>3-11-08</td><td>○ (10カッ)</td><td>電気 12,114</td><td></td></tr> <tr><td>▲24</td><td></td><td></td><td></td><td></td></tr> </tbody> </table>				年月日	取次店	お 領 り 金 額	お 支 払 金 額	現在高(貸付高)	▲13					▲14					▲15					▲16					▲17					▲18					▲19					▲20					▲21					▲22	3-11-08	○ (10カッ)	電気 1,696		▲23	3-11-08	○ (10カッ)	電気 12,114		▲24				
年月日	取次店	お 領 り 金 額	お 支 払 金 額	現在高(貸付高)																																																																
▲13																																																																				
▲14																																																																				
▲15																																																																				
▲16																																																																				
▲17																																																																				
▲18																																																																				
▲19																																																																				
▲20																																																																				
▲21																																																																				
▲22	3-11-08	○ (10カッ)	電気 1,696																																																																	
▲23	3-11-08	○ (10カッ)	電気 12,114																																																																	
▲24																																																																				

領 収 書 等 添 付 票

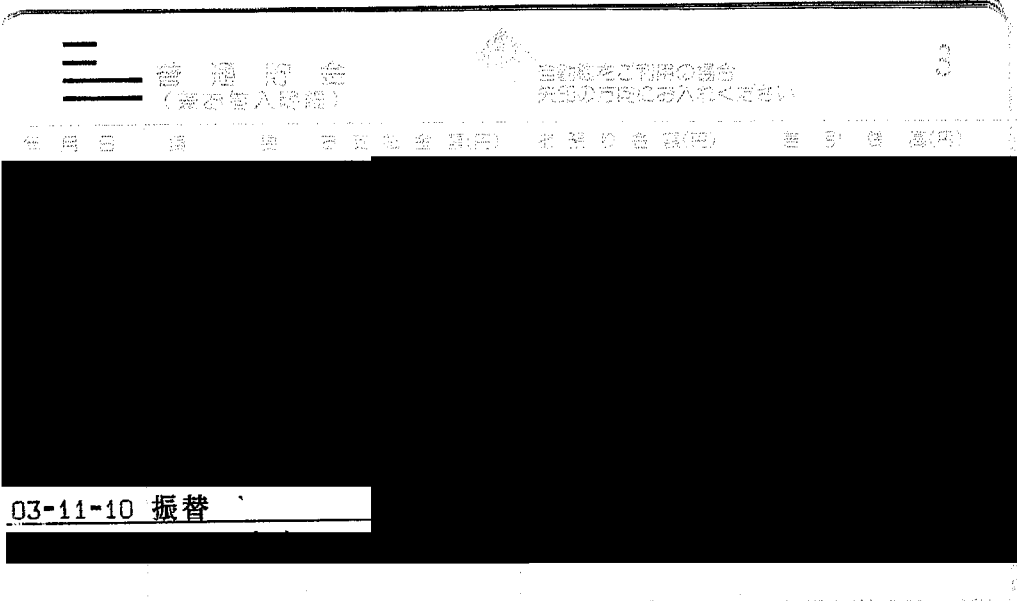
整理番号	139-1 /	支払年月日	令和3年 11月 10日
使 途 項 目	事務費	支 出 科 目	通信運搬費
使 途 内 容	インターネット利用料金		
費 用 内 容	インターネットプロバイダ料	摘 要	10月分プロバイダ料金及びウイルス予防サービス
政 務 活 動 費 充 当 額 (支 払 額)	698 円	按 分 率 :	1/4
	(2,794 円)	充 当 根 拠 : 政党・選挙、後援会、私的活動との按分	
領収書その他の収支報告書の内容を証する書類			
			

▲ ブラウザの印刷機能をご利用ください ▲

ご利用代金明細照会

確定

ご利用明細

お支払残高・口座・設定状況

田中 三津彦 様

2021年11月分のご利用明細（確定）を表示しております。

カード種類	
カード名称	
カード番号	

照会月	2021年11月
-----	----------

明細作成日	2021年10月24日
-------	-------------

お支払日	2021年11月10日
今回ご請求合計額	2,794円
(1)今回ご請求額	2,794円
(2)事前お支払額	0円
合計[(1)-(2)]	2,794円

■ショッピングご利用分

利用日	利用者	利用内容	利用区分	新規利用額	今回請求額
2021/9/25		富士通有料サービス	1回払い	594	594
2021/10/10		アット・ニフティ	1回払い	2,200	2,200
ショッピング請求確定分合計				2,794	2,794

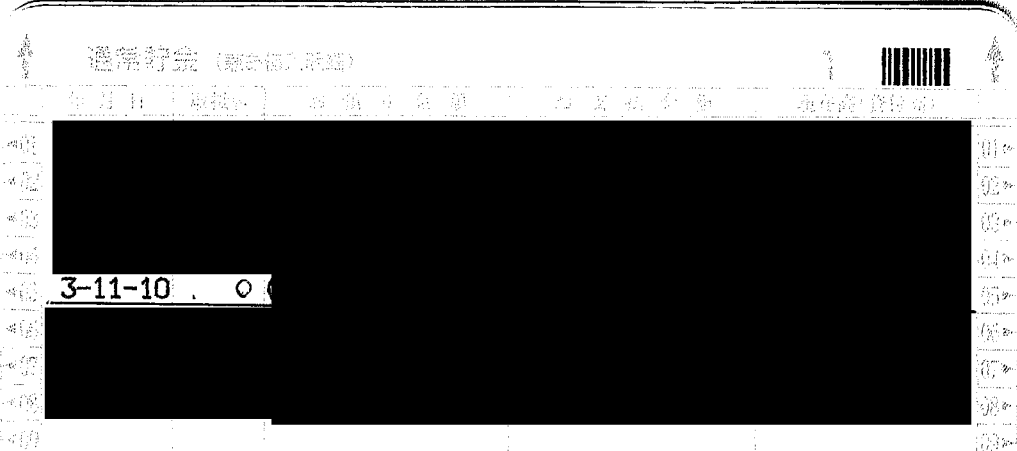

領 収 書 等 添 付 票

整理番号	140-1 /	支払年月日	令和3年 11月 10日 /
使途項目	事務費 /	支出科目	通信運搬費 /
使途内容	携帯電話料金及び自宅電話料金		
費用内容	携帯電話料 /	摘要	8月分携帯電話料金 /
政務活動費 充 当 額 (支払額)	1,865 円 -	按分率:	1/4 /
	(7,462 円)	充当根拠: 政党・選挙、後援会、私的活動との按分 /	
領収書その他の収支報告書の内容を証する書類			
			

日頃、サービスをご利用いただきまして誠にありがとうございます。

内訳項目 金額 (円) CHARGE BREAKDOWN BY CATEGORY (YEN)	内訳金額 (円) AMOUNT (YEN)	請求内訳等詳細 (DETAILS OF CHARGE BREAKDOWN)	本内訳は、各サービス提供事業者が 発行したものです。	税区分 (TAX)	
		ご利用期間 (8/1~8/31)			
◇基本使用料等 (計)	4,480	4,480	ギガライト2	ステップ3: 3GB~5GB	合算
		4,850	(内訳) ギガライト2		
		-500	(内訳) みんなドコモ割	2回線	
		-170	(内訳) dカードお支払割		
		300	(内訳) spモード利用料		
		0	(参考) 高速通信ご利用データ量は	3.2G	合算
◇通話料・通債料 (計)	1,800	60	Xi・SMS通債料	8月ご利用分	合算
		40	他社接続サービス通債料 [Xi]	8月ご利用分	合算
				ナビダイヤル等	
		1,700	かけ放題オプション定額料		合算
◇その他ご利用料金等 (計)	504	500	ケータイ補償サービス利用料 (500)		合算
		50	ケータイお探しサービス利用料		合算
		-50	ケータイお探しサービス割引料		合算
		300	ドコモWi-Fi利用料 (spモード)		合算
		-300	キャンペーン割引料 (ドコモWi-Fi)		合算
		3	ユニバーサルサービス料/基本	1番号あたり3円のご請求となります	合算
		1	電話リレーサービス料/基本	1番号あたり1円のご請求となります	合算
◇消費税等相当額 (計)	678	678	消費税等相当額 (合計)	合算表示の料金合計 × 10%	
◇合計	7,462	7,462	合計		





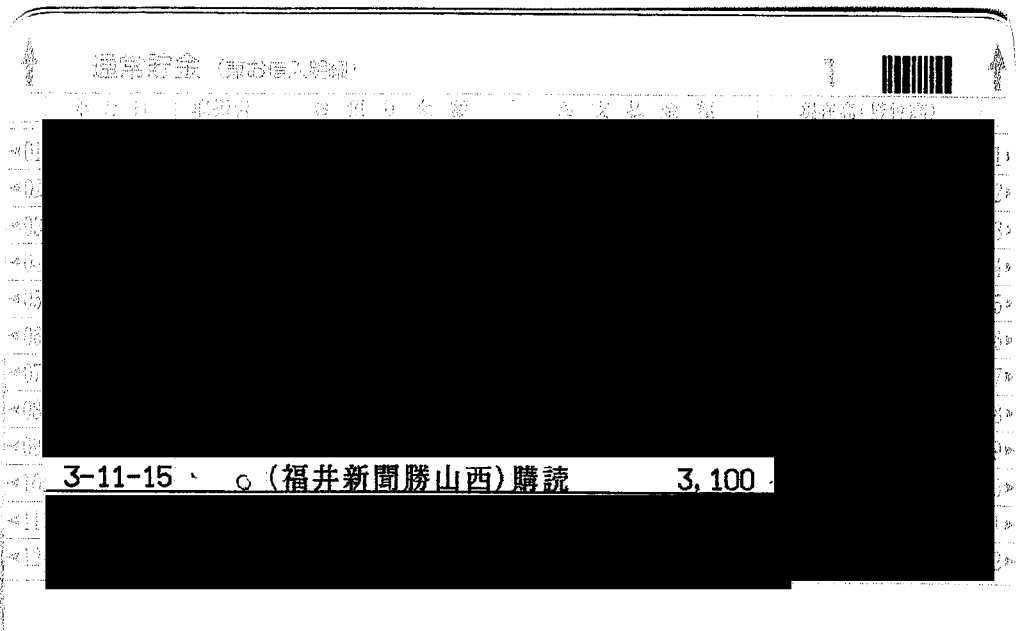

領 収 書 等 添 付 票

整理番号	140-2 /	支払年月日	令和3年 11月 10日 /																																																		
使 途 項 目	事務費 /	支 出 科 目	通信運搬費 /																																																		
使 途 内 容	携帯電話料金及び自宅電話料金 /																																																				
費 用 内 容	自宅電話料 /	摘 要	7月分自宅電話料金 /																																																		
政 務 活 動 費 充 当 額 (支 払 額)	1,298 円 (5,194 円)	按 分 率 :	1/4 /																																																		
		充 当 根 拠 : 政党・選挙、後援会、私的活動との按分 /																																																			
領収書その他の収支報告書の内容を証する書類																																																					
<div style="border: 1px solid black; padding: 5px; margin: 10px auto; width: 80%;"> <p style="text-align: center;">通常貯金 (兼お借入明細)</p> <table border="1" style="width: 100%; border-collapse: collapse; text-align: center;"> <thead> <tr> <th style="width: 10%;">年月日</th> <th style="width: 15%;">取扱店</th> <th style="width: 20%;">お 預 り 金 額</th> <th style="width: 20%;">お 支 払 金 額</th> <th style="width: 35%;">現在高(貸付高)</th> </tr> </thead> <tbody> <tr> <td>01</td> <td></td> <td></td> <td></td> <td></td> </tr> <tr> <td>02</td> <td></td> <td></td> <td></td> <td></td> </tr> <tr> <td>03</td> <td></td> <td></td> <td></td> <td></td> </tr> <tr> <td>04</td> <td></td> <td></td> <td></td> <td></td> </tr> <tr> <td>05</td> <td></td> <td>3-11-10</td> <td>0</td> <td></td> </tr> <tr> <td>06</td> <td></td> <td></td> <td></td> <td></td> </tr> <tr> <td>07</td> <td></td> <td></td> <td></td> <td></td> </tr> <tr> <td>08</td> <td></td> <td></td> <td></td> <td></td> </tr> <tr> <td>09</td> <td></td> <td></td> <td></td> <td></td> </tr> </tbody> </table> </div>				年月日	取扱店	お 預 り 金 額	お 支 払 金 額	現在高(貸付高)	01					02					03					04					05		3-11-10	0		06					07					08					09				
年月日	取扱店	お 預 り 金 額	お 支 払 金 額	現在高(貸付高)																																																	
01																																																					
02																																																					
03																																																					
04																																																					
05		3-11-10	0																																																		
06																																																					
07																																																					
08																																																					
09																																																					

領 収 書 等 添 付 票

整理番号	145-1	支払年月日	令和3年 11月 15日
使 途 項 目	資料購入費	支 出 科 目	消耗品費
使 途 内 容	福井新聞購読料		
費 用 内 容	新聞・雑誌購読料	摘 要	10月分福井新聞購読料
政 務 活 動 費 充 当 額 (支 払 額)	3,100 円 ()	按 分 率 :	
		充 当 根 拠 :	
領収書その他の収支報告書の内容を証する書類			
 <p style="text-align: center;">通常貯金 (おひろい) 1</p> <p style="text-align: center;">3-11-15、 (福井新聞勝山西)購読 3,100</p>			

領 収 書 等 添 付 票

整理番号	146-2	支払年月日	令和3年 11月 15日 16日		
使途項目	調査研究費	支出科目	旅費		
使途内容	福井美食フェアの調査				
費用内容	有料道路料金	摘要	丸岡IC~安宅スマートIC往復		
政務活動費 充当額 (支払額)	2,180 円 ()	按分率:			
		充当根拠:			
領収書その他の収支報告書の内容を証する書類					
<table border="1" style="width: 100%; border-collapse: collapse;"> <tr> <td style="width: 50%; padding: 10px;"> <p style="text-align: center;">ご利用ありがとうございます。 利用証明書</p> <p style="text-align: center;"> 中日本</p> <p>料金所(自) 丸岡 料金所(至) 安宅スマート</p> <p style="text-align: center;">21年11月15日 7時46分</p> <hr/> <p>通行料金 ¥1,090- (ETCクレジット)</p> <p>車種 1</p> <p>取扱番号 A27111-153880-300625</p> <p><small>※通行料金は消費税率10%対象です。 ※本利用証明書はETC利用照会サービスで印字されたものです。</small></p> </td> <td style="width: 50%; padding: 10px;"> <p style="text-align: center;">ご利用ありがとうございます。 利用証明書</p> <p style="text-align: center;"> 中日本</p> <p>料金所(自) 安宅スマート 料金所(至) 丸岡</p> <p style="text-align: center;">21年11月16日 14時43分</p> <hr/> <p>通行料金 ¥1,090- (ETCクレジット)</p> <p>車種 1</p> <p>取扱番号 A28111-163533-473321</p> <p><small>※通行料金は消費税率10%対象です。 ※本利用証明書はETC利用照会サービスで印字されたものです。</small></p> </td> </tr> </table>				<p style="text-align: center;">ご利用ありがとうございます。 利用証明書</p> <p style="text-align: center;"> 中日本</p> <p>料金所(自) 丸岡 料金所(至) 安宅スマート</p> <p style="text-align: center;">21年11月15日 7時46分</p> <hr/> <p>通行料金 ¥1,090- (ETCクレジット)</p> <p>車種 1</p> <p>取扱番号 A27111-153880-300625</p> <p><small>※通行料金は消費税率10%対象です。 ※本利用証明書はETC利用照会サービスで印字されたものです。</small></p>	<p style="text-align: center;">ご利用ありがとうございます。 利用証明書</p> <p style="text-align: center;"> 中日本</p> <p>料金所(自) 安宅スマート 料金所(至) 丸岡</p> <p style="text-align: center;">21年11月16日 14時43分</p> <hr/> <p>通行料金 ¥1,090- (ETCクレジット)</p> <p>車種 1</p> <p>取扱番号 A28111-163533-473321</p> <p><small>※通行料金は消費税率10%対象です。 ※本利用証明書はETC利用照会サービスで印字されたものです。</small></p>
<p style="text-align: center;">ご利用ありがとうございます。 利用証明書</p> <p style="text-align: center;"> 中日本</p> <p>料金所(自) 丸岡 料金所(至) 安宅スマート</p> <p style="text-align: center;">21年11月15日 7時46分</p> <hr/> <p>通行料金 ¥1,090- (ETCクレジット)</p> <p>車種 1</p> <p>取扱番号 A27111-153880-300625</p> <p><small>※通行料金は消費税率10%対象です。 ※本利用証明書はETC利用照会サービスで印字されたものです。</small></p>	<p style="text-align: center;">ご利用ありがとうございます。 利用証明書</p> <p style="text-align: center;"> 中日本</p> <p>料金所(自) 安宅スマート 料金所(至) 丸岡</p> <p style="text-align: center;">21年11月16日 14時43分</p> <hr/> <p>通行料金 ¥1,090- (ETCクレジット)</p> <p>車種 1</p> <p>取扱番号 A28111-163533-473321</p> <p><small>※通行料金は消費税率10%対象です。 ※本利用証明書はETC利用照会サービスで印字されたものです。</small></p>				

様式第15号(第7条関係)

領 収 書 等 添 付 票

整理番号	146-8	支払年月日	令和3年 11月 15日
使 途 項 目	調査研究費	支 出 科 目	旅費
使 途 内 容	福井美食フェアの調査		
費 用 内 容	宿泊費	摘 要	11/15 ビジネスホテル
政 務 活 動 費 充 当 額 (支 払 額)	7,885 円 ()	按 分 率 :	
		充 当 根 拠 :	
領収書その他の収支報告書の内容を証する書類			

領収書
RECEIPT

〒103-0028
東京都中央区八重洲1-5-5

TEL 03-6854-1045 FAX 03-6854-0050
東横INN東京駅八重洲北口

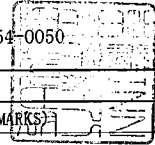

お名前 田中 三津彦 様					
客室番号 (ROOM No.)	人数 (PERSONS)	ご到着 (ARRIVAL)	ご出発 (DEPARTURE)	備考 (REMARKS)	
0407	1	21. 11. 15	21. 11. 16		
日付 (DATE)	摘要 (EXPLANATION)		料金 (CHARGE)	お支払 (PAYMENT)	残高 (BALANCE)
11. 15	預り現金 宿泊料		7,885	7,885	0
小計 (SUBTOTAL)			7,885	7,885	
ご署名 SIGNATURE			収入印紙	ご請求額 AMOUNT DUE	0
会社名 FIRM					

ありがとうございました。またのご利用をお待ち申し上げます。
Thank you for your stay with us.
May we have the pleasure of serving you again.

公式HP予約が最安値!! 最大¥400 OFF!!
オンラインカード決済で すいすいチェックイン!!
予約はこちら toyoko-inn.com



内消費税
INNER TAX 716 (税 10%)

C/O-No. 01250-1-01 21/11/16

C/O-CD 12

領 収 書 等 添 付 票

整理番号	146-11	支払年月日	令和3年 11月 16日
使 途 項 目	調査研究費	支 出 科 目	旅費
使 途 内 容	福井美食フェアの調査		
費 用 内 容	駐車料金	摘 要	小松空港駐車料金
政 務 活 動 費 充 当 額 (支 払 額)	1,000 円 ()	按 分 率 :	
		充 当 根 拠 :	
領収書その他の収支報告書の内容を証する書類			
<p>一般財団法人空港振興・環境整備支援機構 小松空港駐車場 TEL 0761-24-5690</p> <p>領 収 証</p> <p>精算機 #10 A 精算No.000014 発券機 #02 発券No.077353 入庫時刻 2021年11月15日(月) 07:53 精算時刻 2021年11月16日(火) 14:13 駐車時間 1日 6:20 駐車料金 A料金 1,000円 ===== 合 計 1,000円 現金領収額 1,000円 お預り 1,000円 お釣り 0円</p> <p>またのご利用をお待ちしております。</p>			

領 収 書 等 添 付 票

整理番号	150-2	支払年月日	令和3年 11月 22日
使 途 項 目	調査研究費	支 出 科 目	会議費負担金
使 途 内 容	行政書士会との意見交換		
費 用 内 容	会議費負担金	摘 要	懇親会費
政 務 活 動 費 充 当 額 (支 払 額)	2,000 円 ()	按 分 率 :	
		充 当 根 拠 :	
領収書その他の収支報告書の内容を証する書類			

令和 3年 11月 22日
領 収 証
¥ 2,000 -
但し、懇親会費用として 上記領収しました
福井県行政書士会 

領 収 書 等 添 付 票

整理番号	152-2 ✓	支払年月日	令和3年 11月 24日 ✓																						
使 途 項 目	調査研究費 ✓	支 出 科 目	旅費 ✓																						
使 途 内 容	大阪大学学生との勉強会(会派総会后) ✓																								
費 用 内 容	駐車料金 ✓	摘 要	商工会議所駐車場料金 ✓																						
政 務 活 動 費 充 当 額 (支 払 額)	200 円 ()	按 分 率 :																							
		充 当 根 拠 :																							
領収書その他の収支報告書の内容を証する書類																									
<p>福井県 福井市 福井市立中央図書館 駐車場</p> <p style="text-align: center;">令 収 証</p> <table style="margin-left: auto; margin-right: auto;"> <tr> <td>精算機 #01</td> <td>A 精算No.000438</td> </tr> <tr> <td>発券機 #01</td> <td>発券No.001232</td> </tr> <tr> <td>入庫時刻</td> <td>2021年11月24日(水) 15:05</td> </tr> <tr> <td>出庫時刻</td> <td>2021年11月24日(水) 17:04</td> </tr> <tr> <td>駐車時間</td> <td>1:59</td> </tr> <tr> <td>駐車料金</td> <td>A料金 200円</td> </tr> <tr> <td colspan="2">=====</td> </tr> <tr> <td>合 計</td> <td>200円</td> </tr> <tr> <td>現金領収額</td> <td>200円</td> </tr> <tr> <td>お預り</td> <td>1,000円</td> </tr> <tr> <td>お釣り</td> <td>800円</td> </tr> </table> <p style="text-align: center;">またのご利用をお待ちしております。</p>				精算機 #01	A 精算No.000438	発券機 #01	発券No.001232	入庫時刻	2021年11月24日(水) 15:05	出庫時刻	2021年11月24日(水) 17:04	駐車時間	1:59	駐車料金	A料金 200円	=====		合 計	200円	現金領収額	200円	お預り	1,000円	お釣り	800円
精算機 #01	A 精算No.000438																								
発券機 #01	発券No.001232																								
入庫時刻	2021年11月24日(水) 15:05																								
出庫時刻	2021年11月24日(水) 17:04																								
駐車時間	1:59																								
駐車料金	A料金 200円																								
=====																									
合 計	200円																								
現金領収額	200円																								
お預り	1,000円																								
お釣り	800円																								







領 収 書 等 添 付 票

整理番号	154-2	支払年月日	令和3年 11月 26日
使 途 項 目	調査研究費	支 出 科 目	会議費負担金
使 途 内 容	農地法に関する調査研究		
費 用 内 容	その他	摘 要	研修資料代
政 務 活 動 費 充 当 額 (支 払 額)	400 円 ()	按 分 率 :	
		充 当 根 拠 :	
領収書その他の収支報告書の内容を証する書類			
<div style="border: 1px solid black; width: 80%; margin: 0 auto; padding: 10px;"> <p style="text-align: right;">令和3年11月26日</p> <p style="text-align: center;">領 収 証</p> <p style="text-align: center;">金 額 400 円</p> <p style="text-align: center;">但、11/26業務研修会資料代</p> <p style="text-align: center;">福井県行政書士会 </p> </div>			

領 収 書 等 添 付 票

整 理 番 号	156-1 /	支 払 年 月 日	令和3年 11月 29日 /				
使 途 項 目	資料購入費 /	支 出 科 目	消耗品費 /				
使 途 内 容	聖教新聞購読料 /						
費 用 内 容	新聞・雑誌購読料 /	摘 要	11月分聖教新聞購読料 /				
政 務 活 動 費 充 当 額 (支 払 額)	1,934 円 ()	按 分 率 :					
		充 当 根 拠 :					
領収書その他の収支報告書の内容を証する書類							
<div style="border: 1px solid black; padding: 10px; margin: 10px auto; width: 80%;"> <table style="width: 100%; border-collapse: collapse;"> <tr> <td style="width: 20%; border-bottom: 1px solid black;">3-11-29</td> <td style="width: 30%; border-bottom: 1px solid black;">○ (ソフトクリョウ)</td> <td style="width: 20%; border-bottom: 1px solid black;">自払</td> <td style="width: 30%; border-bottom: 1px solid black;">1,934</td> </tr> </table> </div>				3-11-29	○ (ソフトクリョウ)	自払	1,934
3-11-29	○ (ソフトクリョウ)	自払	1,934				

領 収 書 等 添 付 票

整理番号	160-2 ✓	支払年月日	令和3年 12月 6日 ✓		
使 途 項 目	調査研究費 ✓	支 出 科 目	旅費 ✓		
使 途 内 容	農地整備に関する調査 ✓				
費 用 内 容	有料道路料金 ✓	摘 要	福井北IC~敦賀IC往復		
政 務 活 動 費 充 当 額 (支 払 額)	3,420 円 ✓ ()	按 分 率 :			
		充 当 根 拠 :			
領収書その他の収支報告書の内容を証する書類					
<table border="1" style="width: 100%; border-collapse: collapse;"> <tr> <td style="width: 50%; padding: 10px;"> <p style="text-align: center;">ご利用ありがとうございます。 利 用 証 明 書</p> <p style="text-align: center;"> 中日本</p> <p>料金所(自) 福井北 料金所(至) 敦賀</p> <p style="text-align: center;">21年12月 6日 9時30分</p> <hr/> <p>通行料金 ¥1,710- (ETCクレジット)</p> <p>車種 1</p> <p>取扱番号 A02112-060876-616116</p> <p><small>※通行料金は消費税率10%対象です。 ※本利用証明書はETC利用照会サービスで印字されたものです。</small></p> </td> <td style="width: 50%; padding: 10px;"> <p style="text-align: center;">ご利用ありがとうございます。 利 用 証 明 書</p> <p style="text-align: center;"> 中日本</p> <p>料金所(自) 敦賀 料金所(至) 福井北</p> <p style="text-align: center;">21年12月 6日 14時24分</p> <hr/> <p>通行料金 ¥1,710- (ETCクレジット)</p> <p>車種 1</p> <p>取扱番号 A02112-061086-544619</p> <p><small>※通行料金は消費税率10%対象です。 ※本利用証明書はETC利用照会サービスで印字されたものです。</small></p> </td> </tr> </table>				<p style="text-align: center;">ご利用ありがとうございます。 利 用 証 明 書</p> <p style="text-align: center;"> 中日本</p> <p>料金所(自) 福井北 料金所(至) 敦賀</p> <p style="text-align: center;">21年12月 6日 9時30分</p> <hr/> <p>通行料金 ¥1,710- (ETCクレジット)</p> <p>車種 1</p> <p>取扱番号 A02112-060876-616116</p> <p><small>※通行料金は消費税率10%対象です。 ※本利用証明書はETC利用照会サービスで印字されたものです。</small></p>	<p style="text-align: center;">ご利用ありがとうございます。 利 用 証 明 書</p> <p style="text-align: center;"> 中日本</p> <p>料金所(自) 敦賀 料金所(至) 福井北</p> <p style="text-align: center;">21年12月 6日 14時24分</p> <hr/> <p>通行料金 ¥1,710- (ETCクレジット)</p> <p>車種 1</p> <p>取扱番号 A02112-061086-544619</p> <p><small>※通行料金は消費税率10%対象です。 ※本利用証明書はETC利用照会サービスで印字されたものです。</small></p>
<p style="text-align: center;">ご利用ありがとうございます。 利 用 証 明 書</p> <p style="text-align: center;"> 中日本</p> <p>料金所(自) 福井北 料金所(至) 敦賀</p> <p style="text-align: center;">21年12月 6日 9時30分</p> <hr/> <p>通行料金 ¥1,710- (ETCクレジット)</p> <p>車種 1</p> <p>取扱番号 A02112-060876-616116</p> <p><small>※通行料金は消費税率10%対象です。 ※本利用証明書はETC利用照会サービスで印字されたものです。</small></p>	<p style="text-align: center;">ご利用ありがとうございます。 利 用 証 明 書</p> <p style="text-align: center;"> 中日本</p> <p>料金所(自) 敦賀 料金所(至) 福井北</p> <p style="text-align: center;">21年12月 6日 14時24分</p> <hr/> <p>通行料金 ¥1,710- (ETCクレジット)</p> <p>車種 1</p> <p>取扱番号 A02112-061086-544619</p> <p><small>※通行料金は消費税率10%対象です。 ※本利用証明書はETC利用照会サービスで印字されたものです。</small></p>				

令和3年11月29日(月)

農地整備調整委員会打合せ会の開催について

農地整備調整委員会

みだしのことについて下記のとおり打合せ会を開催しますので、お忙しいところ申し訳ありませんがご出席くださいますようお願いいたします。

記

1. 日時 令和3年12月6日(月) 10:00～13:30
2. 場所 ニューサンピア敦賀
3. 内容 ①今後の活動について
②敦賀現場視察
③昼食

[昼食後解散]

出席予定者 福井県議会議員 力野豊議員、小堀友廣議員、田中三津彦議員

県建設業協会 農地整備調整委員会正、副委員長3名

以上

領 収 書 等 添 付 票

整理番号	161-1 /	支払年月日	令和3年 12月 6日 /
使 途 項 目	資料購入費 /	支 出 科 目	消耗品費 /
使 途 内 容	読売新聞購読料 /		
費 用 内 容	新聞・雑誌購読料 /	摘 要	11月分読売新聞購読料 /
政 務 活 動 費 充 当 額 (支 払 額)	3,400 円 / ()	按 分 率 :	
		充 当 根 拠 :	
領収書その他の収支報告書の内容を証する書類			

通常貯金 (お借入明細)

年月日	取扱店	お預り金額	お支払金額	現在高(円)高
3-12-06	Q (チュウニカツヤマ)	購読	3,400	
[Redacted]				

領 収 書 等 添 付 票

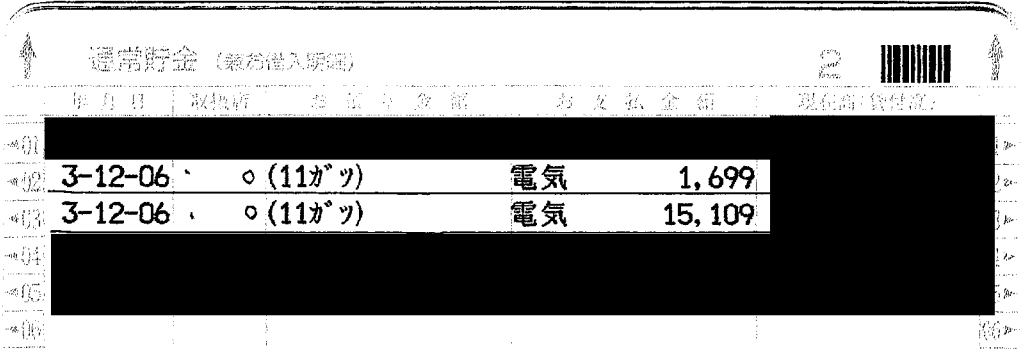
整理番号	162-1 ✓	支払年月日	令和3年 12月 6日 ✓
使 途 項 目	事務所費 ✓	支 出 科 目	燃料・光熱水費 ✓
使 途 内 容	自宅及び車庫電気料 ✓		
費 用 内 容	事務所電気料 ✓	摘 要	11月分自宅及び車庫電気料 ✓
政 務 活 動 費 充 当 額 (支 払 額)	4,202 円 ✓	按 分 率 :	1/4 ✓
	(16,808 円) ✓	充 当 根 拠 : 政党・選挙、後援会、私的活動との按分 ✓	
領収書その他の収支報告書の内容を証する書類			
			

領 収 書 等 添 付 票

整理番号	167-1 ✓	支払年月日	令和3年 12月 7日 ✓
使 途 項 目	資料作成費 ✓	支 出 科 目	印刷製本費 ✓
使 途 内 容	議会質問用資料作成 ✓		
費 用 内 容	資料印刷代 ✓	摘 要	12月定例会一般質問用資料作成(印刷) ✓
政 務 活 動 費 充 当 額 (支 払 額)	18,986 円 ()	按 分 率 :	
		充 当 根 拠 :	

領収書その他の収支報告書の内容を証する書類

令和 3 年 12 月 7 日

領 収 証

田中 三津彦 様

領収金額	<table style="width: 100%; border-collapse: collapse;"> <tr> <td style="width: 10%;"></td> <td style="width: 10%; text-align: center;">千</td> <td style="width: 10%; text-align: center;">円</td> <td style="width: 10%;"></td> <td style="width: 10%;"></td> <td style="width: 10%;"></td> <td style="width: 10%;"></td> </tr> <tr> <td style="text-align: center;">¥</td> <td style="text-align: center;">1</td> <td style="text-align: center;">8</td> <td style="text-align: center;">9</td> <td style="text-align: center;">8</td> <td style="text-align: center;">6</td> <td style="text-align: center;">-</td> </tr> </table>		千	円					¥	1	8	9	8	6	-	収 入 印 紙
	千	円														
¥	1	8	9	8	6	-										

但し 印刷代とて
上記金額正に領収致しました

領収証内訳	
現金	✓
小切手	
約 手	

〒911-0034
福井県勝山市滝波町1丁目607-2
TEL.0779-88-0443
FAX.0779-88-0444
E-mail info@insatsuyasan.com

株式会社 マツイ印刷
代表取締役 松田 晴彦
印刷屋 松田 晴彦
http://www.insatsuyasan.com

納品書

911-0054
福井県勝山市北郷町東野17-31

田中 三津彦 様

No.12030

2021/12/02

911-0034 福井県勝山市滝波町1丁目607-2
株式会社 マツイ印刷 代表取締役 松井 朋樹
ネットショップ:印刷屋さんドットコム
TEL 0779-88-0443 FAX 0779-88-0444

1 / 1

商品コード	商品名	数量	単価	金額	消費税	備考
99	一般質問資料 A4 コート90 片面カラー	1	2,660	2,660	外税 266	部数:100
				合計	2,660	266 (税込合計) 2,926

※金額は全て標準税率(10%)による価格となっています。

摘要 注文No.:2005148

振込先:三井住友銀行 福井支店 普通 0534269 福井銀行勝山支店 (普) 0130297
PayPay銀行 (旧ジャパンネット銀行) 本店営業部 (普) 7351725
口座名:カ) マツイインサツ

納品書

911-0054
福井県勝山市北郷町東野17-31

田中 三津彦 様

No.12029

2021/12/02

911-0034 福井県勝山市滝波町1丁目607-2
株式会社 マツイ印刷 代表取締役 松井 朋樹
ネットショップ:印刷屋さんドットコム
TEL 0779-88-0443 FAX 0779-88-0444

1 / 1

商品コード	商品名	数量	単価	金額	消費税	備考
99	一般質問資料 新聞サイズ 406×545mm	1	14,600	14,600	外税 1,460	部数:3
				合計	14,600	1,460 (税込合計) 16,060

※金額は全て標準税率(10%)による価格となっています。

摘要 注文No.:2005147

振込先:三井住友銀行 福井支店 普通 0534269 福井銀行勝山支店 (普) 0130297
PayPay銀行 (旧ジャパンネット銀行) 本店営業部 (普) 7351725
口座名:カ) マツイインサツ

祝 北陸新幹線福井県延伸 ～東京人よ！ 福井のスゴさを知れ！～

幸福度日本一の座を譲らない福井のスゴさ

美食日本一

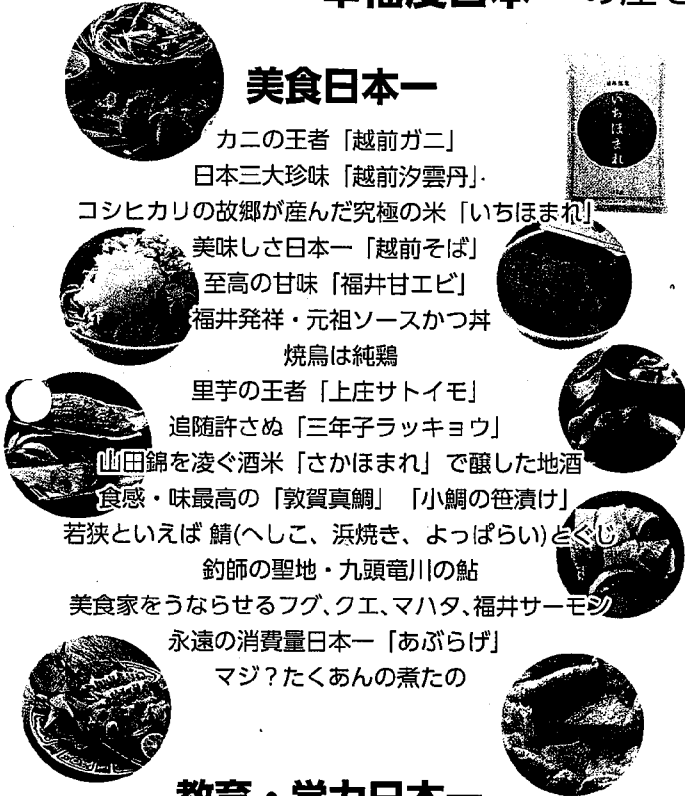

カニの王者「越前ガニ」

日本三大珍味「越前汐雲丹」

コシヒカリの故郷が産んだ究極の米「いちほまれ」

美味しさ日本一「越前そば」

至高の甘味「福井甘エビ」

福井発祥・元祖ソースかつ丼

焼鳥は純鶏

里芋の王者「上庄サトイモ」

追隨許さぬ「三年子ラッキョウ」

山田錦を凌ぐ酒米「さかほまれ」で醸した地酒

食感・味最高の「敦賀真鯛」「小鯛の笹漬け」

若狭といえば 鯖(へしこ、浜焼き、よっぱらい)とくじ

釣師の聖地・九頭竜川の鮎

美食家をうならせるフグ、クエ、マハタ、福井サーモン

永遠の消費量日本一「あぶらげ」

マジ？たくあんの煮たの

歴史ロマン日本一



なんてたって恐竜王国福井
(日本のジュラシックパーク)

国内で発掘された恐竜化石の7割は福井で発見
恐竜研究のメッカ福井 世界三大博物館の一つ

「福井県立恐竜博物館」

「県立大学には恐竜研究所、恐竜を学び研究する学科と大学院」

今も続く発掘調査で新種の恐竜を続々発見

恐竜博物館には年間約100万人(コロナ前)

発掘体験は40万人

他にも 奈良の都、京の都に大陸の文化を伝え、

繫米を支えた若狭(数々の国宝、鯖街道、

東大寺お水取りに繋ぐお水送り等)

7万年の歴史を静かに伝える水月湖の年綱

「福井県年綱博物館」

戦国時代の遺構「一乗谷朝倉氏遺跡」

禅と言え「曹洞宗大本山永平寺」

中世山岳宗教の聖地「平泉寺」

加賀百万石の外様大名前田家の監視役と言われた

越前松平藩(初代藩主は徳川家康の次男)

安心安全の要、唯一無二の 地政学的価値

コロナ禍への反省と首都直下地震や南海トラフ大地震への備え

⇒東京一極集中国家から多極分散国家に

⇒太平洋側に偏った国土構造を日本海側と複軸化

福井県はどこにある？⇒日本海側の中心=新たな国土軸の要点

北陸新幹線と中央縦貫自動車道の全線開通により、大環状ルートが完成

鉄道 北陸新幹線とリニア中央新幹線及び東海道新幹線

道路 北陸自動車道・中部縦貫自動車道・東海北陸道・

名神高速道・舞鶴若狭道

三大都市圏との時間距離短縮↓

首都圏2時間17分(北陸新幹線 福井～東京)

関西圏55分(北陸新幹線 福井～新大阪)

中京圏2時間10分(中央縦貫道 大野～名古屋)

水路は？⇒日本海側随一の良港・敦賀港

北海道や九州と繋がる国内航路、貿易、旅行のための国際航路のほか、
国際クルーズ船の寄港地として重要な役割

歴史的 大和朝廷の時代から大陸との窓口

能力的 吃水が深い大型船が複数接岸可

地理的 中京圏・関西圏の最寄港

⇒太平洋側の大震災時、被災地に最も近い支援拠点港に

例えば…海上自衛隊最大級の補給艦も被災地支援に利用可

豊かで穏やかな自然環境

大きな地震も数十年無く、台風も滅多にこない

⇒地震災害、風水害、土砂災害は比較的少ない、

たまには大雪があるけれど(笑)

教育・学力日本一

公立校の教育だけで国の学力調査毎年ベスト3以内

私立高校まで教育無償化

子育て支援日本一

県内市町の多くが高校生まで医療費無料

ふたりっ子政策、三人子政策で出産時から万全支援

充実した市町独自の支援

(例えば、勝山市は放課後児童館無料、永平寺町は給食無料)

屈指の自然景観

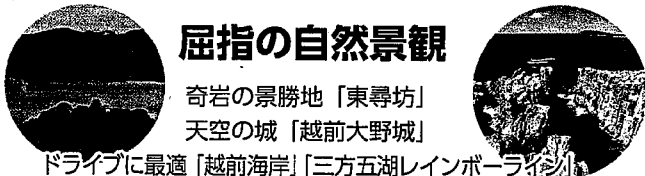

奇岩の景勝地「東尋坊」

天空の城「越前大野城」

ドライブに最適「越前海岸」「三方五湖レインボーライン」

ものづくり日本一

国内シェア9割を誇る鯖江は世界の眼鏡づくりの中心

日本の書を支えてきた越前和紙

世界の料理人が愛する越前打ち刃物

職人の技が結集した越前漆器

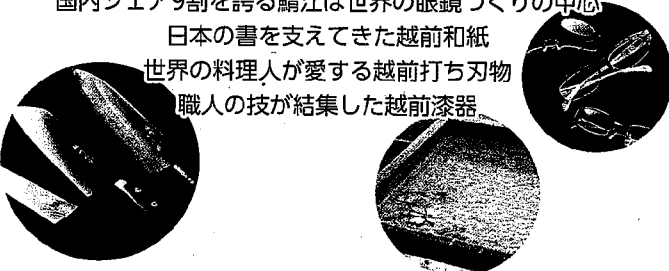

領 収 書 等 添 付 票

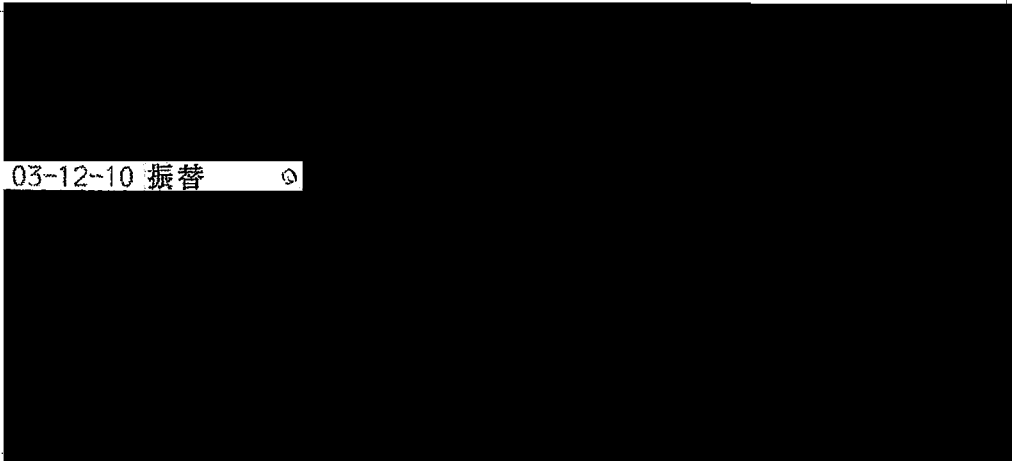
整理番号	163-1 /	支払年月日	令和3年 12月 10日
使途項目	事務費 /	支出科目	通信運搬費 /
使途内容	インターネット利用料金 /		
費用内容	インターネットプロバイダ料	摘要	11月分プロバイダ料金及びウイルス予防サービス /
政務活動費 充 当 額 (支 払 額)	698 円	按 分 率: 1/4 /	
	(2,794 円)	充 当 根 拠: 政党・選挙、後援会、私的活動との按分 /	
領収書その他の収支報告書の内容を証する書類			
<div style="border: 1px solid black; padding: 10px; margin: 10px auto; width: 80%;">  <p style="margin-top: 10px;">03-12-10 振替</p> </div>			
<p>・他店等でのこ入金およびお振込は残高欄に表示し、そのお支払可能日は当振込額付に表示いたします。</p> <p>・なお、お支払可能期限は他店等の店舗によって異なります。振込については窓口にお問い合わせください。</p> <div style="border: 1px solid gray; padding: 5px; width: fit-content; margin-left: auto; margin-right: auto;"> <p>差引納金の特典欄にマイナス「-」表示がある場合はお言入誤差を疑います。</p> </div>			

▲ ブラウザの印刷機能をご利用ください ▲

ご利用代金明細照会
確定

ご利用明細

お支払残高・口座・設定状況

田中 三津彦 様

2021年12月分のご利用明細（確定）を表示しております。

カード種類	
カード名称	
カード番号	

照会月	2021年12月
-----	----------

明細作成日	2021年11月24日
-------	-------------

お支払日	2021年12月10日
今回ご請求合計額	
(1)今回ご請求額	
(2)事前お支払額	
合計[(1)-(2)]	

■ショッピングご利用分

利用日	利用者	利用内容	利用区分	新規利用額	今回請求額
2021/10/25 ○		富士通有料サービス	1回払い	594	594
2021/11/10 ○		アット・ニフティ	1回払い	2,200	2,200
ショッピング請求確定分合計					

) 2794

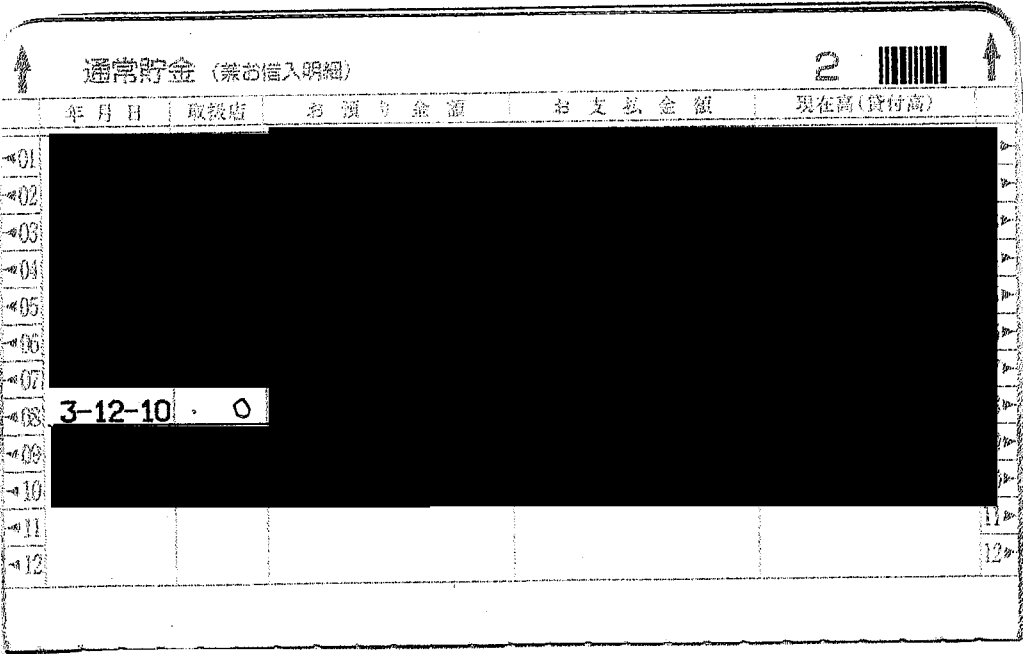

領 収 書 等 添 付 票

整理番号	164-1	支払年月日	令和3年 12月 10日										
使途項目	事務費	支出科目	通信運搬費										
使途内容	携帯電話料金及び自宅電話料金												
費用内容	携帯電話料	摘要	9月分携帯電話料金										
政務活動費 充 当 額 (支 払 額)	1,854 円	按 分 率:	1/4										
	(7,419 円)	充 当 根 拠: 政党・選挙、後援会、私的活動との按分											
領収書その他の収支報告書の内容を証する書類													
 <p style="font-size: small;">通常貯金 (兼お借入明細)</p> <table border="1" style="width: 100%; border-collapse: collapse;"> <thead> <tr> <th>年月日</th> <th>取扱店</th> <th>お預り金額</th> <th>お支払金額</th> <th>現在高(貸付高)</th> </tr> </thead> <tbody> <tr> <td>3-12-10</td> <td></td> <td></td> <td>0</td> <td></td> </tr> </tbody> </table>				年月日	取扱店	お預り金額	お支払金額	現在高(貸付高)	3-12-10			0	
年月日	取扱店	お預り金額	お支払金額	現在高(貸付高)									
3-12-10			0										

日頃、サービスをご利用いただきまして誠にありがとうございます。

内訳項目 金額 (円) CHARGE BREAKDOWN BY CATEGORY (YEN)	内訳金額 (円) AMOUNT (YEN)	請求内訳等詳細 (DETAILS OF CHARGE BREAKDOWN)	本内訳は、各サービス提供事業者が 発行したものです。	税区分 (TAX)
		ご利用期間 (9/1-9/30) / .		
◇基本使用料等 (計)	4,480	ギガライト2	ステップ3: 3GB~5GB	合 算
		(内訳) ギガライト2		
		-500 (内訳) みんなドコモ割	2回線	
		-170 (内訳) dカードお支払割		
		300 (内訳) spモード利用料		
		0 (参考) 高速通信ご利用データ量は	4.3G	合 算
◇通話料・通信料 (計)	1,761	Xi・SMS通信料	9月ご利用分	合 算
		10 他社接続サービス通信料 [Xi]	9月ご利用分	合 算
			ナビダイヤル等	
		1,700 かけ放題オプション定額料		合 算
◇その他ご利用料金等 (計)	504	ケータイ補償サービス利用料 (500)		合 算
		50 ケータイお探しサービス利用料		合 算
		-50 ケータイお探しサービス割引料		合 算
		300 ドコモWi-Fi利用料 (spモード)		合 算
		-300 キャンペーン割引料 (ドコモWi-Fi)		合 算
		3 ユニバーサルサービス料/基本	1番号あたり3円のご請求となります	合 算
		1 電話リレーサービス料/基本	1番号あたり1円のご請求となります	合 算
◇消費税等相当額 (計)	674	消費税等相当額 (合計)	合算表示の料金合計×10%	
◇合計	7,419	合計		

領 収 書 等 添 付 票

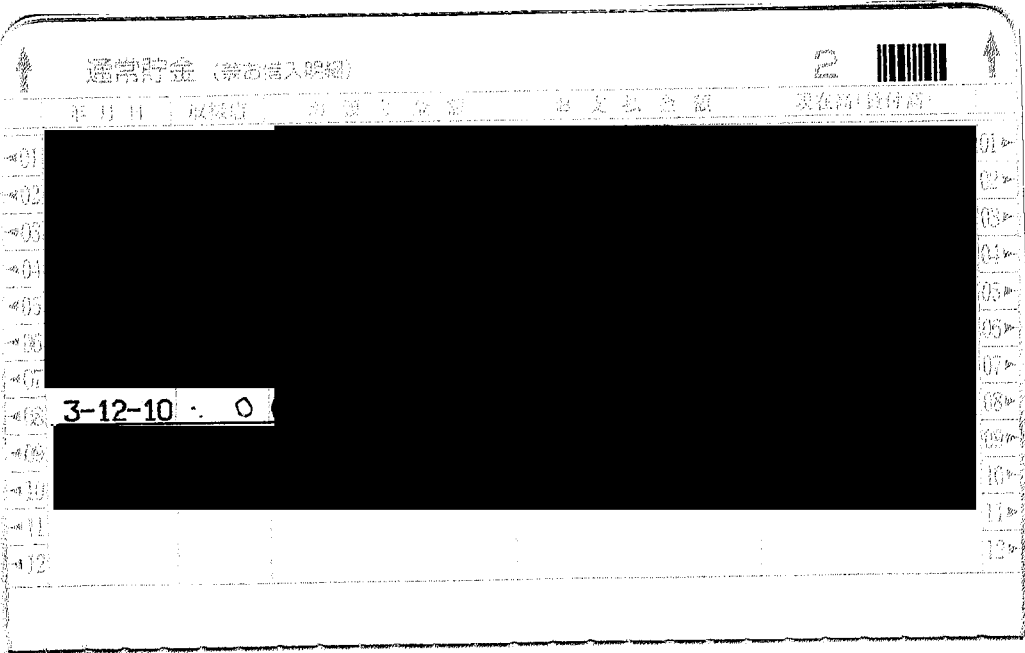
整理番号	164-2 /	支払年月日	令和3年 12月 10日 /
使 途 項 目	事務費 /	支 出 科 目	通信運搬費 /
使 途 内 容	携帯電話料金及び自宅電話料金 /		
費 用 内 容	自宅電話料 /	摘 要	8月分自宅電話料金 /
政 務 活 動 費 充 当 額 (支 払 額)	1,275 円	按 分 率 :	1/4 /
	(5,101 円)	充 当 根 拠 : 政 党 ・ 選 挙 ・ 後 援 会 ・ 私 的 活 動 と の 按 分 /	
領収書その他の収支報告書の内容を証する書類			
			

領 収 書 等 添 付 票

整理番号	176-3 /	支払年月日	令和3年 12月 10日
使 途 項 目	調査研究費 /	支 出 科 目	旅費 /
使 途 内 容	防衛省関係者、福井県東京事務所の調査研究 /		
費 用 内 容	交通費 /	摘 要	小松空港～羽田空港 /
政 務 活 動 費 充 当 額 (支 払 額)	12,390 円 / ()	按 分 率 :	
		充 当 根 拠 :	
領収書その他の収支報告書の内容を証する書類			

領収書

WEB f8880edb77-QCHNY-131601-0-1000

表示日 2021年12月10日(金)

田中 三津彦

様

金額

¥12,390- (税込)

クレジット支払い

(消費税10%対象 ¥12,390- (税込))

航空券番号

1010309279351013

照会番号

6DM910

但し

運賃および税金・料金等

航空券発行日

2021年12月09日(木)

上記、正に領収いたしました。

本紙は電子的に保持している領収データを画面表示したものです。



A STAR ALLIANCE MEMBER



全日本空輸株式会社 All Nippon Airways Co.,Ltd.

航空券明細

WEB f8880edb77-QCHNY-131601-0-1000

表示日 2021年12月10日(金)

ご搭乗者名/照会番号

タナカ ミツヒコ様 (6DM910)

搭乗日	便名	区間	クラス	運賃	運賃額等(税込)	運賃適用基準日
2021年12月22日(水)	ANA754	小松 - 東京(羽田)	普通席	バリュー3I	¥12,390-	2021年12月09日(木)
					合計金額	
						¥12,390-

到着地までお持ちください
Please do not lose this certificate.

保安検査証

Security Certificate

タナカ ミツヒコ 様

 搭乗口
GATE **2**

出発時刻の10分前までにお越しください
Please be at the gate 10minutes before departure

 搭乗順
Boarding **グループ**
Group **5**

 座席
SEAT **11C** 通路側
AISLE

12/22 ANA754便 ANAウイングスによる運航
Operated by ANA WINGS

小松 **東京/羽田**
KOMATSU TOKYO/HANEDA
10:20発 11:30着

マイレージ: AMC 受付済
Mileage : accepted

タナカ ミツヒコ 様
マイレージ: AMC 受付済
12/22 ANA754便
BN:42 SN:11C ZONE:2
照会番号:6DM91001 種別:VV03I

 A STAR ALLIANCE MEMBER 

ご搭乗案内

BOARDING INFORMATION

マイル受付済
AMC

タナカ ミツヒコ 様

行先 DESTINATION

搭乗日 DATE

東京/羽田
TOKYO/HANEDA

2021年12月22日

便名 FLIGHT **ANA 754**

座席
SEAT **11C**

照会番号 6DM91001
ANAウイングスによる運航

VV03I BP B17T4S BN 42

領 収 書 等 添 付 票

整 理 番 号	176-4	支 払 年 月 日	令和3年 12月 10日
使 途 項 目	調査研究費	支 出 科 目	旅費
使 途 内 容	防衛省関係者、福井県東京事務所の調査研究		
費 用 内 容	交通費	摘 要	羽田空港～小松空港
政 務 活 動 費 充 当 額 (支 払 額)	14,090 円 ()	按 分 率:	
		充 当 根 拠:	
領収書その他の収支報告書の内容を証する書類			



WEB bc5a985bcfe3b22e8de50271aed0caea
2021年12月10日 13:20

領収書 RECEIPT

下記の金額正に領収いたしました。

RECEIVED FROM : **田中三津彦様**

金額

THE SUM OF : **¥ 14,090 円**(税込み)

但し	IN PAYMENT OF	運賃として AIR FARE-FREIGHT
航空券番号	TICKET NUMBER	1312424058753
航空券発行日	DATE OF ISSUE	2021年12月09日
発行所	PLACE OF ISSUE	日本航空
備考	REMARKS	現金・クレジットカード・その他のお支払い分を含みます

日本航空株式会社
Japan Airlines Co., Ltd.

ご利用区間・運賃明細

お客様	搭乗日	出発地	到着地	便名	利用運賃	金額
TANAKA MITSUHIKO 様	2021年12月23日(木)	東京(羽田)	小松	JAL187	株主割引(普通席)	¥14,090

合計金額

¥14,090



ご搭乗案内

Boarding information slip

この控えは着地までご携帯ください

TANAKA MITSUHIKO様

****1067/JL 057

◆出発地 DEPARTURE

◆行先 DESTINATION

東京

⇨ 小松

TOKYO

KOMATSU

◆便名 FLIGHT

JAL 187

◆搭乗口 GATE

◆座席 SEAT

31

18A

◆搭乗日 DATE

◆運賃種別 FARE TYPE

12/23

RHASF00

◆出発時刻 DEP. TIME

13:00

◆搭乗案内 BOARDING INFORMATION

BOARDING GROUP 3

ご搭乗口へは10分前までにお越しください

これは搭乗控えです。搭乗口では保安検査場と同じ
JAL-10または2次元バーコードをかざしてください

Operation JAL

JMBM

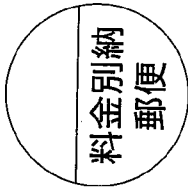







福井県議会議員

みっひこ
田中三津彦

笑顔のためにすぐやる 全部やる 完璧にやる

〒911-0054 勝山市北郷町東野17-31 TEL&FAX 89-1141

領 収 書 等 添 付 票

整理番号	176-2 /	支払年月日	令和3年 12月 22日 / 23日		
使 途 項 目	調査研究費 /	支 出 科 目	旅費 /		
使 途 内 容	防衛省関係者、福井県東京事務所の調査研究 /				
費 用 内 容	有料道路料金 /	摘 要	丸岡IC~安宅スマートIC往復 /		
政 務 活 動 費 充 当 額 (支 払 額)	2,180 円 / ()	按 分 率 :			
		充 当 根 拠 :			
領収書その他の収支報告書の内容を証する書類					
<table border="1" style="width: 100%; border-collapse: collapse;"> <tr> <td style="width: 50%; padding: 10px;"> <p style="text-align: center;">ご利用ありがとうございます。 利用証明書</p> <p style="text-align: center;"> 中日本</p> <p>料金所(自) 丸岡 料金所(至) 安宅スマート</p> <p style="text-align: center;">21年12月22日 8時59分</p> <hr/> <p>通行料金 ¥1,090- (ETCクレジット)</p> <p>車種 1</p> <p>取扱番号 A32112-225153-637120</p> <p><small>※通行料金は消費税率10%対象です。 ※本利用証明書はETC利用照会サービスで印字されたものです。</small></p> </td> <td style="width: 50%; padding: 10px;"> <p style="text-align: center;">ご利用ありがとうございます。 利用証明書</p> <p style="text-align: center;"> 中日本</p> <p>料金所(自) 安宅スマート 料金所(至) 丸岡</p> <p style="text-align: center;">21年12月23日 14時43分</p> <hr/> <p>通行料金 ¥1,090- (ETCクレジット)</p> <p>車種 1</p> <p>取扱番号 A01112-234809-184623</p> <p><small>※通行料金は消費税率10%対象です。 ※本利用証明書はETC利用照会サービスで印字されたものです。</small></p> </td> </tr> </table>				<p style="text-align: center;">ご利用ありがとうございます。 利用証明書</p> <p style="text-align: center;"> 中日本</p> <p>料金所(自) 丸岡 料金所(至) 安宅スマート</p> <p style="text-align: center;">21年12月22日 8時59分</p> <hr/> <p>通行料金 ¥1,090- (ETCクレジット)</p> <p>車種 1</p> <p>取扱番号 A32112-225153-637120</p> <p><small>※通行料金は消費税率10%対象です。 ※本利用証明書はETC利用照会サービスで印字されたものです。</small></p>	<p style="text-align: center;">ご利用ありがとうございます。 利用証明書</p> <p style="text-align: center;"> 中日本</p> <p>料金所(自) 安宅スマート 料金所(至) 丸岡</p> <p style="text-align: center;">21年12月23日 14時43分</p> <hr/> <p>通行料金 ¥1,090- (ETCクレジット)</p> <p>車種 1</p> <p>取扱番号 A01112-234809-184623</p> <p><small>※通行料金は消費税率10%対象です。 ※本利用証明書はETC利用照会サービスで印字されたものです。</small></p>
<p style="text-align: center;">ご利用ありがとうございます。 利用証明書</p> <p style="text-align: center;"> 中日本</p> <p>料金所(自) 丸岡 料金所(至) 安宅スマート</p> <p style="text-align: center;">21年12月22日 8時59分</p> <hr/> <p>通行料金 ¥1,090- (ETCクレジット)</p> <p>車種 1</p> <p>取扱番号 A32112-225153-637120</p> <p><small>※通行料金は消費税率10%対象です。 ※本利用証明書はETC利用照会サービスで印字されたものです。</small></p>	<p style="text-align: center;">ご利用ありがとうございます。 利用証明書</p> <p style="text-align: center;"> 中日本</p> <p>料金所(自) 安宅スマート 料金所(至) 丸岡</p> <p style="text-align: center;">21年12月23日 14時43分</p> <hr/> <p>通行料金 ¥1,090- (ETCクレジット)</p> <p>車種 1</p> <p>取扱番号 A01112-234809-184623</p> <p><small>※通行料金は消費税率10%対象です。 ※本利用証明書はETC利用照会サービスで印字されたものです。</small></p>				

領 収 書 等 添 付 票

整理番号	176-13	支払年月日	令和3年 12月 22日
使 途 項 目	調査研究費	支 出 科 目	旅費
使 途 内 容	防衛省関係者、福井県東京事務所の調査研究		
費用内容	宿泊費	摘 要	12/22 東横INN東京大手町A1
政 務 活 動 費 充 当 額 (支 払 額)	7,410 円 ()	按 分 率:	
		充 当 根 拠:	
領収書その他の収支報告書の内容を証する書類			

領収書
RECEIPT

〒101-0047

東京都千代田区内神田1丁目8番10号

TEL 03-6672-1045 FAX 03-6672-1046

東横INN 東京大手町A1

お名前 田中 三津彦 様					
客室番号 (ROOM No.)	人数 (PERSONS)	ご到着 (ARRIVAL)	ご出発 (DEPARTURE)	備考 (REMARKS)	
0211	1	21. 12. 22	21. 12. 23		
日付 (DATE)	摘要 (EXPLANATION)		料金 (CHARGE)	お支払 (PAYMENT)	残高 (BALANCE)
12. 22	預り現金 宿泊料		7,410	7,410	0
	小計 (SUBTOTAL)		7,410	7,410	
ご署名 SIGNATURE			収入印紙	ご請求額 AMOUNT DUE	0
会社名 FIRM					
<p>ありがとうございました。またのご利用をお待ち申し上げます。 Thank you for your stay with us. May we have the pleasure of serving you again.</p> <p>公式HP予約が最安値!! 最大¥400 OFF!! オンラインカード決済で すいすいチェックイン!! 予約はこちら toyoko-inn.com</p>					
<p>内消費税 INNER TAX 673 (税 10%) C/O-No. 34878-1-01 21/12/23 C/O-CD 7</p>					



領 収 書 等 添 付 票

整理番号	176-14	支払年月日	令和3年 12月 23日
使 途 項 目	調査研究費	支 出 科 目	旅費
使 途 内 容	防衛省関係者、福井県東京事務所の調査研究		
費 用 内 容	駐車料金	摘 要	小松空港駐車料金
政 務 活 動 費 充 当 額 (支 払 額)	1,000 円 ()	按 分 率 :	
		充 当 根 拠 :	
領収書その他の収支報告書の内容を証する書類			
<p>一般財団法人空港振興・環境整備支援機構 小松空港駐車場 TEL 0761-24-5690</p> <p>令 頁 収 証</p> <p>精算機 #10 A 精算No.000003 発券機 #02 発券No.086929 入庫時刻 2021年12月22日(水) 09:04 精算時刻 2021年12月23日(木) 14:13 駐車時間 1日 5:09 駐車料金 A料金 1,000円 =====</p> <p>合 計 1,000円 現金領収額 1,000円 お預り 1,000円 お釣り 0円</p> <p>またのご利用をお待ちしております。</p>			

領 収 書 等 添 付 票

整理番号	176-15	支払年月日	令和3年 12月 24日
使 途 項 目	調査研究費	支 出 科 目	消耗品費
使 途 内 容	防衛省関係者、福井県東京事務所の調査研究		
費 用 内 容	土産代	摘 要	調査先4名分
政 務 活 動 費 充 当 額 (支 払 額)	8,320 円	按 分 率:	
		充 当 根 拠:	
領収書その他の収支報告書の内容を証する書類			

2021年12月24日

領 収 書

田中三津彦 様

¥8,320-

(但し 手土産代として
正に領収致しました)

一連No000005
領収No000270

税抜金額
¥8,320-
消費税等
¥0-

収入印紙

かまてら工房

木金堂

〒911-0031
長山町1-2-3長山公園通り
電話 0779-64-4230
印刷面を内側に折って保管願います

領収書等添付票

整理番号	175-1	支払年月日	令和3年 12月 24日
使途項目	事務所費	支出科目	燃料・光熱水費
使途内容	暖房用灯油		
費用内容	事務所冷暖房用燃料	摘要	12月分暖房用灯油
政務活動費 充 当 額 (支払額)	3,018 円	按分率:	1/4
	(12,074 円)	充当根拠: 政党・選挙、後援会、私的活動との按分	
領収書その他の収支報告書の内容を証する書類			

No 154041

領収書

田中 三津彦 様

金額	百	千	円
	4	12074	

収入印紙

(組合員に発行するものおよび5万円未満不要)

但し 宅配灯油代

上記の金額正に領収いたしました。

令和 3 年 12 月 24 日

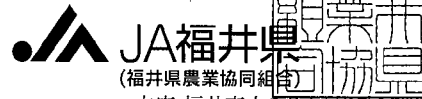

本店 福井市大手3丁目2番18号
TEL 0776-50-7600

係印

勝山北支店

係印のないものは無効とする。

現金

小切手

手形

納品書(受領書)

田中 三津彦 様 売上

12-50210-046-000731822

処理日 2021年12月20日 15時45分

掛 売上

〒No 20074

配送先 00000

商品 000510 9211191

数量 107.80(L/個)

単価 112円

金額 12,074円

合計 12,074円

(内消費税 1,098円)

JA 72477 係印No. 1

9473 SS 端末 01

TEL 0779-88-1007

領 収 書 等 添 付 票

整理番号	177-1 ✓	支払年月日	令和3年 12月 27日 ✓																																																				
使 途 項 目	資料購入費 ✓	支 出 科 目	消耗品費 ✓																																																				
使 途 内 容	聖教新聞購読料 ✓																																																						
費 用 内 容	新聞・雑誌購読料 ✓	摘 要	12月分聖教新聞購読料 ✓																																																				
政 務 活 動 費 充 当 額 (支 払 額)	1,934 円 ()	按 分 率 :																																																					
		充 当 根 拠 :																																																					
領収書その他の収支報告書の内容を証する書類																																																							
<div style="border: 1px solid black; padding: 10px; margin: 10px auto; width: 80%;"> <table style="width: 100%; border-collapse: collapse;"> <thead> <tr> <th style="width: 5%;"></th> <th style="width: 45%;">日付</th> <th style="width: 30%;">品名</th> <th style="width: 20%;">金額(円)</th> </tr> </thead> <tbody> <tr><td>▶13</td><td></td><td></td><td></td></tr> <tr><td>▶14</td><td></td><td></td><td></td></tr> <tr><td>▶15</td><td></td><td></td><td></td></tr> <tr><td>▶16</td><td></td><td></td><td></td></tr> <tr><td>▶17</td><td></td><td></td><td></td></tr> <tr><td>▶18</td><td></td><td></td><td></td></tr> <tr><td>▶19</td><td></td><td></td><td></td></tr> <tr><td>▶20</td><td></td><td></td><td></td></tr> <tr><td>▶21</td><td></td><td></td><td></td></tr> <tr><td>▶22</td><td>3-12-27</td><td>○ (コトクリョウ)</td><td>自払 1,934</td></tr> <tr><td>▶23</td><td></td><td></td><td></td></tr> <tr><td>▶24</td><td></td><td></td><td></td></tr> </tbody> </table> <p style="font-size: small; margin-top: 5px;"> ① 領収書(貸借対当表)の添付に「マイナース」がある場合は貸付額を表します。 ② 通帳をATM(現金自動預払機)に挿入するときは、残高の方向に挿入してください。 </p> </div>					日付	品名	金額(円)	▶13				▶14				▶15				▶16				▶17				▶18				▶19				▶20				▶21				▶22	3-12-27	○ (コトクリョウ)	自払 1,934	▶23				▶24			
	日付	品名	金額(円)																																																				
▶13																																																							
▶14																																																							
▶15																																																							
▶16																																																							
▶17																																																							
▶18																																																							
▶19																																																							
▶20																																																							
▶21																																																							
▶22	3-12-27	○ (コトクリョウ)	自払 1,934																																																				
▶23																																																							
▶24																																																							

領 収 書 等 添 付 票

整理番号	178-1	支払年月日	令和4年 1月 5日								
使 途 項 目	資料購入費	支 出 科 目	消耗品費								
使 途 内 容	読売新聞購読料										
費 用 内 容	新聞・雑誌購読料	摘 要	12月分読売新聞購読料								
政 務 活 動 費 額 充 当 額 (支 払 額)	3,400 円 ()	按 分 率 :									
		充 当 根 拠 :									
領収書その他の収支報告書の内容を証する書類											
<table border="1" style="width: 100%; border-collapse: collapse;"> <thead> <tr> <th style="width: 10%;">年月日</th> <th style="width: 30%;">取極点</th> <th style="width: 30%;">お送り金額</th> <th style="width: 30%;">お支払金額</th> </tr> </thead> <tbody> <tr> <td>4-01-05</td> <td>〇 (チュウニチカツヤマ)</td> <td>購読</td> <td>3,400</td> </tr> </tbody> </table>				年月日	取極点	お送り金額	お支払金額	4-01-05	〇 (チュウニチカツヤマ)	購読	3,400
年月日	取極点	お送り金額	お支払金額								
4-01-05	〇 (チュウニチカツヤマ)	購読	3,400								

領 収 書 等 添 付 票

整理番号	185-1	支払年月日	令和4年 1月 11日															
使途項目	事務所費	支出科目	燃料・光熱水費															
使途内容	自宅及び車庫電気料																	
費用内容	事務所電気料	摘要	12月分自宅及び車庫電気料															
政務活動費 充 当 額 (支払額)	6,290 円	按分率:	1/4															
	(25,161 円)	充当根拠: 政党・選挙、後援会、私的活動との按分																
領収書その他の収支報告書の内容を証する書類																		
<table border="1" style="width: 100%; border-collapse: collapse; margin: 10px auto;"> <thead> <tr> <th style="width: 10%;">年月日</th> <th style="width: 30%;">取組内容</th> <th style="width: 20%;">多額金額</th> <th style="width: 20%;">支払金額</th> <th style="width: 10%;">延滞金(貸付金)</th> </tr> </thead> <tbody> <tr> <td>4-01-11</td> <td>○ (12カッ)</td> <td>電気</td> <td style="text-align: right;">3,734</td> <td></td> </tr> <tr> <td>4-01-11</td> <td>○ (12カッ)</td> <td>電気</td> <td style="text-align: right;">21,427</td> <td></td> </tr> </tbody> </table>				年月日	取組内容	多額金額	支払金額	延滞金(貸付金)	4-01-11	○ (12カッ)	電気	3,734		4-01-11	○ (12カッ)	電気	21,427	
年月日	取組内容	多額金額	支払金額	延滞金(貸付金)														
4-01-11	○ (12カッ)	電気	3,734															
4-01-11	○ (12カッ)	電気	21,427															

領 収 書 等 添 付 票

整 理 番 号	186-1	支 払 年 月 日	令和4年 1月 11日
使 途 項 目	事務費	支 出 科 目	通信運搬費
使 途 内 容	携帯電話料金及び自宅電話料金		
費 用 内 容	携帯電話料	摘 要	10月分携帯電話料金
政 務 活 動 費 充 当 額 (支 払 額)	1,872 円	按 分 率: 1/4	
	(7,489 円)	充 当 根 拠: 政党・選挙、後援会、私的活動との按分	
領収書その他の収支報告書の内容を証する書類			
<div style="border: 1px solid black; padding: 10px; margin: 10px auto; width: 80%;"> <p style="text-align: center; font-size: small;">年月日 家数等 別区分金額 別区分金額 現在額合計</p> <div style="background-color: black; width: 100%; height: 100px; margin: 5px 0;"></div> <p style="text-align: center; font-size: small;">4-01-11 . 0</p> </div>			

日頃、サービスをご利用いただきまして誠にありがとうございます。

内訳項目 金額 (円) CHARGE BREAKDOWN BY CATEGORY (YEN)	内訳金額 (円) AMOUNT (YEN)	請求内訳等詳細 (DETAILS OF CHARGE BREAKDOWN)	〔本内訳は、各サービス提供事業者が 発行したものです。〕	税区分 (TAX)
		ご利用期間 (10/1~10/31)		
◇基本使用料等 (計)	4,480	ギガライト2	ステップ3: 3GB~5GB	合 算
	4,850	(内訳) ギガライト2		
	-500	(内訳) みんなドコモ割	2回線	
	-170	(内訳) dカードお支払割		
	300	(内訳) spモード利用料		
	0	(参考) 高速通信ご利用データ量は	4.0GB	合 算
◇通話料・通信料 (計)	1,825	Xi・SMS通信料	10月ご利用分	合 算
	80	他社接続サービス通信料 [Xi]	10月ご利用分	合 算
			ナビダイヤル等	
	1,700	かけ放題オプション定額料		合 算
◇その他ご利用料金等 (計)	504	ケータイ補償サービス利用料 (500)		合 算
	50	ケータイお探しサービス利用料		合 算
	-50	ケータイお探しサービス割引料		合 算
	300	ドコモWi-Fi利用料 (spモード)		合 算
	-300	キャンペーン割引料 (ドコモWi-Fi)		合 算
	3	ユニバーサルサービス料/基本	1番号あたり3円のご請求となります	合 算
	1	電話リレーサービス料/基本	1番号あたり1円のご請求となります	合 算
◇消費税等相当額 (計)	680	消費税等相当額 (合計)	合算表示の料金合計×10%	
◇合計	7,489	合計		

領 収 書 等 添 付 票

整理番号	186-2 /	支払年月日	令和4年 1月 11日
使 途 項 目	事務費	支 出 科 目	通信運搬費 /
使 途 内 容	携帯電話料金及び自宅電話料金 /		
費 用 内 容	自宅電話料 /	摘 要	9月分自宅電話料金 /
政 務 活 動 費 充 当 額 (支 払 額)	1,290 円 (5,163 円)	按 分 率 :	1/4 /
		充 当 根 拠 : 政 党 ・ 選 挙 、 後 援 会 、 私 的 活 動 と の 按 分 /	
領収書その他の収支報告書の内容を証する書類			
<div style="border: 1px solid black; width: 100%; height: 150px; margin: 10px auto;"> <div style="background-color: black; width: 100%; height: 100%; position: relative;"> <div style="position: absolute; bottom: 10px; left: 10px; background-color: white; padding: 2px;">4-01-11 . Q</div> </div> </div>			

領 収 書 等 添 付 票

整理番号	187-1 ✓	支払年月日	令和4年 1月 11日 ✓
使途項目	事務費 ✓	支出科目	通信運搬費 ✓
使途内容	インターネット利用料金 ✓		
費用内容	インターネットプロバイダ料 ✓	摘 要	12月分プロバイダ料金及びウイルス予防サービス ✓
政務活動費 充 当 額 (支 払 額)	510 円 (2,043 円) ✓	按 分 率 :	1/4 ✓ ----- 充 当 根 拠 : 政党・選挙、後援会、私的活動との按分 ✓
領収書その他の収支報告書の内容を証する書類			
<div style="border: 1px dashed black; padding: 10px; margin: 10px auto; width: 80%;"> <p style="text-align: center; font-size: small;">年 月 日 振 替 額 支 払 金 額(円) 受 取 金 額(円) 差 引 金 額(円)</p> <p style="text-align: center;">04-01-11 振替 ○</p> </div>			

▲ ブラウザの印刷機能をご利用ください ▲

ご利用代金明細照会

確定

ご利用明細

お支払残高・口座・設定状況

田中 三津彦 様
2022年1月分のご利用明細（確定）を表示しております。

カード種類	
カード名称	
カード番号	

照会月	2022年1月
-----	---------

明細作成日	2021年12月23日
-------	-------------

お支払日	2022年1月11日
今回ご請求合計額	
(1)今回ご請求額	
(2)事前お支払額	
合計[(1)-(2)]	

■ショッピングご利用分

利用日	利用者	利用内容	利用区分	新規利用額	今回請求額
2021/11/25		富士通有料サービス	1回払い	594	594
2021/12/10		アット・ニフティ	1回払い	1,449	1,449
ショッピング請求確定分合計					

2023

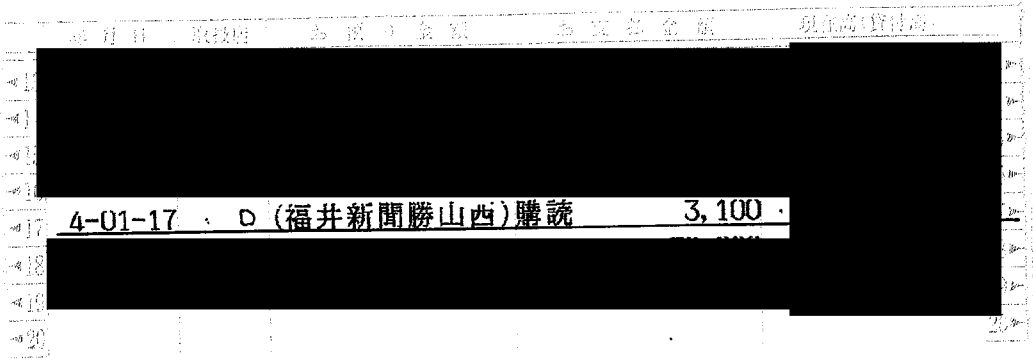

領 収 書 等 添 付 票

整理番号	188-1	支払年月日	令和4年 1月 17日
使途項目	資料購入費	支出科目	消耗品費
使途内容	福井新聞購読料		
費用内容	新聞・雑誌購読料	摘要	12月分福井新聞購読料
政務活動費 充 当 額 (支 払 額)	3,100 円 ()	按分率:	
		充当根拠:	
領収書その他の収支報告書の内容を証する書類			
			

領 収 書 等 添 付 票

整理番号	206-3 /	支払年月日	令和4年 1月 17日
使 途 項 目	調査研究費	支 出 科 目	旅費 /
使 途 内 容	防衛議連役員による視察		
費 用 内 容	交通費 /	摘 要	福井駅～東京都区内往復乗車券、新幹線特急券等料金 /
政 務 活 動 費 充 当 額 (支 払 額)	26,060 円 ()	按 分 率 :	
		充 当 根 拠 :	
領収書その他の収支報告書の内容を証する書類			
<div style="border: 1px solid black; padding: 10px; margin: 0 auto; width: 80%;"> <p style="text-align: center; font-size: 1.2em; margin: 0;">領 収 書</p> <p style="text-align: right; margin: 0;">様</p> <p style="margin: 0;">Receipt</p> <p style="margin: 0;">領収年月日 2022.-1.17</p> <p style="margin: 0;">金 額 ￥26,060 (消費税等込み)</p> <p style="margin: 0;">上記金額確かに領収いたしました</p> <p style="margin: 0;">購入商品 JR乗車券類 JR tickets</p> <p style="margin: 0;">(00581 3枚)</p> <p style="margin: 0;">西日本旅客鉄道株式会社</p> <p style="margin: 0;">福井駅</p> <p style="margin: 0;">福井駅F3発行 10582-01</p> <div style="border: 1px solid black; padding: 2px; display: inline-block; margin-top: 5px;"> 印 紙 税 申 告 納 付 に つ き 大 淀 税 務 署 承 認 済 </div> </div>			



東京往復割引きっぷ(ゆき)
(乗車券・幹指特急券・指定席特急券)

指定券発行
2022年2月9日
福井 26

福井 → 東京都区内

(北陸線・米原・東海道新幹線経由)
●途中下車、乗車変更の取扱いはいたしません。●特急列車及び新幹線の普通車指定席がご利用になれます。●「のぞみ」号(自由席含む)はご利用になれません。
-2月-9日から-2月15日まで有効

2022.-1.17福井駅F3 (4-タ) 00581-01 C61



東京往復割引きっぷ(かえり)
(乗車券・幹指特急券・指定席特急券)

指定券発行
2022年2月9日
福井 26

東京都区内 → 福井

(東海道新幹線・米原・北陸線経由)
●途中下車、乗車変更の取扱いは致しません。●特急列車及び新幹線の普通車指定席がご利用できます。●「のぞみ」号(自由席含む)はご利用になれません。
-2月-9日から-2月15日まで有効

¥26060

2022.-1.17福井駅F3 (4-タ) 00581-02 C61

指定券

福井 → 米原

2月9日 (10:36発) (11:45着) C34
しんさき 6号 2号車 3番0席
¥***

2022.-1.17福井駅F3 (4-) 50579-01

新幹線指定券

東京 → 米原

2月10日 (15:33発) (17:47着) C10
ひかり 649号 全席禁煙 12号車 16番E席
¥*** 647 15 4

2022.-1.17福井駅F3 (4-タ) 50579-03

新幹線指定券

米原 → 東京

2月9日 (11:57発) (14:12着) C00
しんさき 648号 全席禁煙 12号車 15番E席
¥***

2022.-1.17福井駅F3 (4-タ) 50579-02

指定券

米原 → 福井

2月10日 (17:56発) (18:59着) C04
しんさき 649号 16号車 6番E席
¥*** 11 2 4

2022.-1.17福井駅F3 (4-) 50579-04

領収書

Receipt
領収年月日 2022.-1.17 様
金額 ¥26,060 (消費税等込み)
上記金額確かに領収いたしました
購入商品 JR乗車券類 JR tickets
(00581 3枚)
西日本旅客鉄道株式会社
福井駅
福井駅F3発行 10582-01
印紙税申告納付につき大滝税務署承認

3% 用務が早く終わったため、東京駅で変更(金額は同じ)

領 収 書 等 添 付 票

整理番号	192-1 /	支払年月日	令和4年 1月 24日
使 途 項 目	広聴広報費 /	支 出 科 目	通信運搬費 /
使 途 内 容	県政報告書郵送料 /		
費 用 内 容	広報物発送料 /	摘 要	県政報告書郵送料 市内×600通 /
政 務 活 動 費 充 当 額 (支 払 額)	50,400円 ()	按 分 率 :	
		充 当 根 拠 :	
領収書その他の収支報告書の内容を証する書類			

領 収 書

様

[別納引受]	
区内特別基 (定)	33.0g
@84 600通	¥50,400
-----	-----
小 計	¥50,400
郵便物引受合計通数	600通
課税計 (10%)	¥50,400
(内消費税等)	¥4,581)
非課税計	¥0
-----	-----
合計	¥50,400
お預り金額	¥51,000
おつり	¥600



〒100-8792 日本郵便株式会社
 東京都千代田区大手町2-3-1
 取扱日時: 2022年 1月24日 9:33
 発行No. 220124A2190 端N22箱01
 連絡先: 勝山立石郵便局
 TEL: 0779-88-0586

※ 県政報告書は 199-1 に添付

領 収 書 等 添 付 票

整理番号	193-1 ✓	支払年月日	令和4年 1月 24日 ✓
使 途 項 目	広聴広報費 ✓	支 出 科 目	通信運搬費 ✓
使 途 内 容	県政報告書郵送料 ✓		
費 用 内 容	広報物発送料 ✓	摘 要	県政報告書郵送料 市内 ×1,450通 市外×59通 ✓
政 務 活 動 費 充 当 額 (支 払 額)	127,346 円 ()	按 分 率 :	
		充 当 根 拠 :	

領収書その他の収支報告書の内容を証する書類

領 収 書

様

[別納引受]	
区内特別基 (定)	32.5g
⑧4 1,450通	¥121,800
小 計	¥121,800
第一種定形	33.0g
⑨4 59通	¥5,546
小 計	¥5,546
郵便物引受合計通数	1,509通
課税計 (10%)	¥127,346
(内消費税等)	¥11,576)
非課税計	¥0
△計	¥127,346
お預り金額	¥130,000
おつり	¥2,654

印紙税申告納

付につき廻町

税務署承認済



〒100-8792 日本郵便株式会社
東京都千代田区大手町 2-3-1
取扱日時：2022年 1月24日 10:16
発行No. 220124A9986 端N54箱01
連絡先：北郷郵便局
TEL:0779-89-1042

※ 県政報告書は 199-1 に添付

領 収 書 等 添 付 票

整理番号	196-1 ✓	支払年月日	令和4年 1月 26日 ✓																								
使 途 項 目	広聴広報費 ✓	支 出 科 目	通信運搬費 ✓																								
使 途 内 容	県政報告書郵送料 ✓																										
費 用 内 容	広報物発送料 ✓	摘 要	県政報告書郵送料×3通 ✓																								
政 務 活 動 費 額 充 当 額 (支 払 額)	282 円 ()	按 分 率 :																									
		充 当 根 拠 :																									
領収書その他の収支報告書の内容を証する書類																											
<div style="text-align: right; margin-bottom: 10px;">様</div> <div style="text-align: center;"> <p style="font-size: 24px; margin: 0;">領収書</p> </div> <div style="margin-top: 20px;"> <table style="width: 100%; border-collapse: collapse;"> <tr> <td style="width: 80%;">[販売]</td> <td style="width: 20%;"></td> </tr> <tr> <td>94円普通切手</td> <td></td> </tr> <tr> <td style="text-align: right;">94円 3枚</td> <td style="text-align: right;">¥282</td> </tr> <tr> <td colspan="2"><hr style="border-top: 1px dashed black;"/></td> </tr> <tr> <td>小 計</td> <td style="text-align: right;">¥282</td> </tr> <tr> <td>課税計 (10%)</td> <td style="text-align: right;">¥0</td> </tr> <tr> <td>(内消費税等)</td> <td style="text-align: right;">¥0</td> </tr> <tr> <td>非課税計</td> <td style="text-align: right;">¥282</td> </tr> <tr> <td colspan="2"><hr style="border-top: 1px solid black;"/></td> </tr> <tr> <td>合計</td> <td style="text-align: right;">¥282</td> </tr> <tr> <td>お預り金額</td> <td style="text-align: right;">¥1,005</td> </tr> <tr> <td>おつり</td> <td style="text-align: right;">¥723</td> </tr> </table> </div> <div style="text-align: center; margin-top: 10px;"> </div> <div style="text-align: center; font-size: 10px;"> <p>〒100-8792 日本郵便株式会社 東京都千代田区大手町2-3-1 取扱日時：2022年 1月26日 13:44 発行No. 220126J5726 端N54箱01 連絡先：北郷郵便局 TEL:0779-89-1042</p> </div>				[販売]		94円普通切手		94円 3枚	¥282	<hr style="border-top: 1px dashed black;"/>		小 計	¥282	課税計 (10%)	¥0	(内消費税等)	¥0	非課税計	¥282	<hr style="border-top: 1px solid black;"/>		合計	¥282	お預り金額	¥1,005	おつり	¥723
[販売]																											
94円普通切手																											
94円 3枚	¥282																										
<hr style="border-top: 1px dashed black;"/>																											
小 計	¥282																										
課税計 (10%)	¥0																										
(内消費税等)	¥0																										
非課税計	¥282																										
<hr style="border-top: 1px solid black;"/>																											
合計	¥282																										
お預り金額	¥1,005																										
おつり	¥723																										

※ 県政報告書は 199-1 に添付

領収書等添付票

整理番号	197-1	支払年月日	令和4年 1月 26日
使途項目	事務所費	支出科目	燃料・光熱水費
使途内容	暖房用灯油購入		
費用内容	事務所冷暖房用燃料	摘要	暖房用灯油(1/25納品)
政務活動費 充当額 (支払額)	3,713 円 (14,854 円)	按分率:	1/4
		充当根拠: 政党・選挙、後援会、私的活動との按分	
領収書その他の収支報告書の内容を証する書類			

No 154075

領収書

田中三津彦

様

金額	百	千	円
	7	14854	

収入印紙
(組合員に発行するものおよび5万円未満不要)

但し 1/25 灯油代

上記の金額正に領収いたしました。

令和4年1月26日

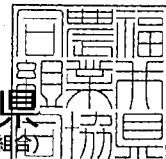

JA福井県
(福井県農業協同組合)

本店 福井市大手3丁目2番18号
TEL 0776-50-7600

係印



勝山北支店

係印のないものは無効とする。

現金
小切手
手形

納品書(受領書)

田中 三津彦 様 売上
12-50210-046-000731822
処理日 2022年 1月25日 14時17分
掛 売上

№-9No 20557
配達先 00000

商品	000510	灯油代
数量	130.30	(L/個)
単価	114円	
金額	14,854円	
合計	14,854円	
	(内消費税)	1,350円

JA 福井
ササミ SS
TEL 0779-88-1007

係員No 1
端末 01

領 収 書 等 添 付 票

整理番号	199-1 /	支払年月日	令和4年 2月 2日
使 途 項 目	広聴広報費 /	支 出 科 目	印刷製本費 /
使 途 内 容	県政報告書印刷 /		
費 用 内 容	県政報告書印刷代 /	摘 要	県政報告書、同ダイジェスト版等印刷代 /
政 務 活 動 費 充 当 額 (支 払 額)	279,700 円 ()	按 分 率:	
		充 当 根 拠:	

領収書その他の収支報告書の内容を証する書類

令和 4 年 2 月 2 日

領 収 証

田 中 三 津 彦 様

領収金額	千	円	¥ 2 7 9 7 0 0
------	---	---	---------------

但し 千円、百円、千円、千円印刷代を以て
上記金額正に領収致しました

領収証内訳	
現金	✓
小切手	
約手	

株式会社 マツイ
代表取締役 松

印刷屋さんドットコム
http://www.insatsuyasan.com

78円値引 確認済

各位

県議会議員 田中 三津彦

寒中お見舞い申し上げます。皆様には昨年末の大雪など、この冬も除雪作業で大変なことと存じますが、怪我等されることのないよう、くれぐれもご留意ください。

私儀

この春で県議会議員の任期最終の4年目を迎えます。初詣では、「笑顔のためですぐやる 全部やる 完璧にやる」の初心を胸に刻み直してまいりました。任期末の来春まで、更に精進してまいりますので、倍旧のご指導ご鞭撻をお願い申し上げます。なお、今回も最近の活動状況を同封いたしましたので、ご一読いただければ幸いです。

田中みつひこ活動レポート

2022 冬号

福井県議会議員 田中 三津彦

〒911-0054 勝山市北郷町東野17-31

TEL&FAX (0779) 89-1141



こんにちは。田中三津彦です。新たな年がスタートしました。今年こそ、新型コロナウイルスの感染拡大に歯止めをかけ、誰もが笑顔で過ごせる明るい年にしたいものです。ただ、南アフリカで見つかった新たな変異株・オミクロン株は瞬く間に世界各地に蔓延し、米国、英国などでは1日の新規感染者が過去最高を更新する等、予断を許さない状況です。一方で、国内で医療従事者を皮切りに始まった3回目のワクチン接種は順次、国民の各世代に拡大されるほか、国内外で飲み薬などの治療薬開発も進んでいます。感染拡大当初の頃と比べれば、私たちの日常も少しずつ取り戻せてきた印象ですし、基本的な予防行動は確実にしながら、前進していきましょう。私はコロナ対応はもちろん、今年も何事にも全力で取り組みますので、一層のご指導ご鞭撻をよろしくお願い申し上げます。

12月定例会 (11月30日～12月24日)。県会自民党は代表質問でコロナ第6波に備えた感染対策と収束を見据えた経済対策及び観光戦略、えちぜん鉄道支援、米価下落への対応、大雪対策等について杉本知事と論戦しました。それを踏まえ、私は一般質問で福井県の将来像、北陸新幹線県内延伸という好機をつかむ具体策、恐竜を世界にPRする観光戦略等を質問、提案し、総務教育常任委員会ではえちぜん鉄道の除雪体制、部活動の地域移行の実践研究状況等について確認しました。なお、私の一般質問は以下のとおりです。また、一般質問の様子は福井県議会のホームページでご覧いただけます。



総務教育常任委員会

「えちぜん鉄道の大雪対策が、昨季の教訓を踏まえ万全の除雪体制は取れているのか」と質問。理事者は「福井鉄道との間で除雪車を融通する協定を結んで訓練も行ったほか、駅や踏切の除雪について協力会社社員をあらかじめ手配するなど準備を整えている」と答弁した。(田中奈々子、宇野和宏)

福井新聞 (2021.12.14)

埼玉、千葉だけで我が国の人口の

県内の限界集落「190」

福井新聞 (2021.10.19)

29.3%を占めるまでになっている。コロナ禍によって東京は一時転出超過となったが、その間も転入が転出を上回ったのは東京近郊の県だけで、福井県でも移住者が増えはしたものの、転出超過に歯止めはかかっていない。知事は就任以来、我が国は東京一極集中の状況を改め、分散型国家にならなければならないと、機会ある毎に発信してきた。私も同感だし、多くの県民も同じ気持ちだろう。このまま人口流出と高齢化が進めば、県内のあちこちで地域コミュニティが維持困難になってしまいかねないし、高齢化が進んだ中山間地域では、住民による自助共助もままならない集落が、既に顕在化している。勝山市では第6次総合計画の策定に合わせ、自治会単位である区の区割や公民館機能について検討する等、10年後の人口構成等を踏まえたまちづくりを模索している。

細る地方誰が支える

一方、岸田内閣は先進的なデジタル技術によって地方活性化を目指すデジタル田園都市国家構想を重要政策に位置付け、地方創生と連動させて地方の活性化を目指すという。つまり、岸田内閣が

● 田中みつひこの一般質問 (12月9日)

政府が2014年に地方創生を打ち出して7年になるが、東京一極集中の状況は一向に是正されず、2020年国勢調査の結果を見ても、東京、神奈川、

本格的に動き始めた今こそ、東京一極集中の流れを止め、地方への流れを引き出すチャンスだ。そこで、地方の声を反映した具体策と強力なかじ取りを国に迫り、分散型国家・日本の実現を図るべく、知事にはこれまで以上に大きな声で、地方の想いを広く発信してもらいたいが、

Q①：分散型国家・日本の実現に向け、知事はどのように行動するのか。具体的な戦略(行動方針)を伺う。



一般質問

A(知事)：日本の国土構

造は、太平洋側に東京から関西、更に西日本へと大都市が林立していて、経済的な中心もそちらに偏っている。一方、例えば南海トラフ地震が起きれば、最大で30万人以上の方が亡くなると言われているし、大阪～東京間の交通を見ても、東海道新幹線は大打撃を受け、一日20万人の方が行き来出来ない状況になる。しかし北陸新幹線があれば、行き来できない20万人が半分の10万人に減る。これ1つ見ても、やはり日本海国土軸を一日も早く整備しないと、多くの方が亡くなる。経済も止まる。それが目に見えている。そういう意味で、日本は分散型国家を早急に作っていかねばいけない。

そして、日本海側国土軸を作るためには、今のインフラの格差を出来るだけ小さくしていくことが重要だ。北陸新幹線、中部縦貫道をはじめとした高速交通網、更には敦賀港をはじめとした港湾、基盤の整備をしっかりと進めていくことが必要で、未来技術を使いながら産業の高度化を地方でも進めていくことが必要だ。DXを進めて地方にもチャンスを広げるといことも大切だ。更には、企業や研究機関を福井県等、地方に広げる取組も重要だ。加えて、福井県では県内で大学進学したくてもできない子が毎年1,000人以上いるという実態があるので、大学の定員の偏在という状況を改めることも重要だ。これらを全国知事会も含め、今後も国に強く申し上げていきたい。

我が国が分散型国家になれば、自動的にわが県の目指すべき将来像が手に入る訳ではない。多く

の人から福井が選ばれ、足を向けてもらうには、福井県の立ち位置を明確化したうえで、その良さ、素晴らしさを認知し、受け入れてもらう必要がある。そのためには、既に策定した長期ビジョンをもとに、これまで以上に様々な仕掛けを講じていくべきだ。そこで、

Q②：分散型国家・日本において、わが県の地位をどのように位置づけ、長期ビジョンで提示した「福井県の目指すべき将来像」をどのように実現するのか、知事の構想を伺う。

A(知事)：まず、福井県は日本海国土軸の中央部に位置し、関西と中京の結節点にもなる地性的に優位な状況がある。また、高速交通、物流のネットワーク、敦賀港の整備、新幹線や高速道路で今まさに「100年に1度のチャンス」を迎え、人流も物流も飛躍的に増える。そういうチャンスを迎えている。そんな中、福井県の強みは周辺他県には無い、千年を語る文化・歴史があることだ。豊かな自然や食もある。さらに、他ではマネできない充実した教育と子育ての環境がある。安定した産業・雇用がある。これに加え、「子どもプロジェクト」のようなもので、1ターンで福井に来る人たちも安心して子育てができるように、子育てをさらに充実させていく。県立大学も、単にScience for Scienceではなくて、Science for Societyというように、農業や漁業と一緒にタグを組んでやるような形にしていく。さらには、高付加価値の企業を誘致する。文化・スポーツ面でも、ワクワク・ドキドキを伸ばしていく。こんなことをしながら、「活力人口100万人ふくい」を目指していきたい。それが長期ビジョンで示した姿だ。

首都圏におけるわが県の認知度は、想像を絶するほど低い。昔も今も、福井出身者が自己紹介で「福井県出身」と言うと、帰ってくるのは「東北?」「九州?」という質問だ。まずは存在を知ってもらわないことには、良さは知ってもらえない。それには、相当思い切ったPRが必要だ。そう考えた時、「地味にすごい、福井」は悪くはないが、言葉どおり地味でインパクトに欠ける。そこで、用意した資料を見ていただきたい。東京人よ！福井のスゴさ

すべきだと思うが、如何か。

A(知 事)：大変元気になるご指摘をたくさんいただき、私も聞いていて「頑張らなくちゃ」という想いを非常に強くした。確かに「地味にすごい」というのは、私も最初は「なんか地味だな」という感じがしたが、力点は「すごい」の方にあるわけで、そういう意味では、やはりすごさの方を、一見目立たないけどすごいということ、しっかり打ち出さなければいけないと考えていて、議員のご指摘と方向はよく似ていると思う。ご指摘の点も、これからしっかりと、打ち出し方も考えながらやらせていただきたいと思いますところだ。

やはり最近では刺さるとかバズるとか、一点突破でも、とにかく相手に訴えかける強さが大切だと感じている。そういう意味では福井県も、とんがった広告ということで、今年4月1日、東京新聞で首都圏に向け、県民衛星の打上げが成功した時期に合わせて、「かに座が越前がに座になった夢を見た」というエイプリルフール広告を出し、非常に評判になった。また、読売新聞が恐竜の企画記事を大きく出す時に、紙面の下5段で大きく、恐竜を指して「あいつは今も進化している」という広告を出し、これもSNSで大変評判になった。他にも、ゴディバチョコレートのシュシャン社長が昨年日経新聞に、「永平寺に38年前に行って以来、その親和性にひかれ、是非また行きたい」と書いていて、それを見つけた職員がシュシャン社長にどんどん食い込み、ゴディバとともに広告を出した。すると、この11月には、シュシャン社長が自分のインタビュー記事で、福井のことをどんどん出してくれた。さらには、そばとチョコレートのコラボというような新しい形の発信もできている。

そういう意味では、ご提言のように「日本一」をどんどん売り出すというのは、とても大事だ。幸福度日本一もあるし、コロナ対応日本一というのものもある。野戦病院や県民マスクというのもあり、全国から福井県がとても注目を集めるようになっていっているので、拝見した資料はとてもインパクトがあると思う。そのまま良いかは少し考えなければならぬし、全国紙に全面広告を1回出す

インパクト欠く 田中三津彦議員



01日の県会一般質問で田中三津彦議員(真面目党)は、2024年の北陸新幹線県内開業に向けて真の魅力を発信するキャッチコピー「地味にすごい、福井」を取り上げ、「悪くはないがインパクトに欠ける。真面目、東京の人に

新幹線キャッチコピー「地味にすごい、福井」



一般質問 福井新聞 (2021.12.10)

向けて福井県の価値、すごさを大胆にアピールすべきだと訴えた。

をくれ!これぐらい高飛車で上から目線の広告を、新幹線県内延伸の直前となる令和6年の年明けから新聞の主要全国紙に一面広告として掲載してはどうか。JRと連携して反対側の一面を北陸新幹線の広告にしてもらうのも良い。とにかく福井のスゴさを前面に出し、見た人が笑うしかないぐらいのインパクトを与えるべきだ。内容も、とにかく福井のスゴさを推す。

- ・ 美食日本一と謳い、カニに甘エビ、フグに鯖、鮎に若狭牛、油揚げなどなど、これでもかと並べる。
- ・ 歴史といえば京都や奈良ばかりじゃないよ。世界に誇る恐竜に年縞、奈良と京都を支えた若狭の歴史、戦国の遺構・一乗谷朝倉氏遺跡、禅といえば永平寺、山岳宗教都市・平泉寺。

・ 東尋坊、天空の城・越前大野城、三方五湖レインボーラインなど、屈指の自然景観。

と、まずは旅行欲をくすぐる情報を前面に。さらなる福井のスゴさとして、日本一の教育・学力、子育て支援、もの作りを紹介。最後は、日本海側の中央に位置し、三大都市圏との時間距離が近いこと、首都直下地震等、太平洋側での大災害発生時、救援・復旧拠点となり得る地政学的価値でダメ押し。

とんがろう ふくいというのなら、これぐらいやって良い。美食や歴史ロマン、教育などの「日本一」に定義など無いし、ある意味言った者勝ちだ。問題があるなら、読めないぐらい小さな字で(自称)と書けばいい。全国紙では広告料も相当かかるだろうが、100年に一度のビッグチャンスだ。ケチってはいけない。100年に一度の大勝負に出るといふ覚悟を見せて欲しい。

Q③：首都圏、特に東京の人々にわが県の価値、わが県の想いをこの資料のように大胆にアピール

データセンター 地方に整備

象と位置付け
ている。また、
福井県原子力

発電所の立地地域の将来像に関する共創会議においても、エネルギーの供給地としてデータセンターを設けること等を提案しており、市町とも協力しながら、国、企業等に働きかけている。こうした国のビッグプロジェクトを誘致するには、10ha以上の土地が必要なため、市町とも相談しながら、候補地として提案できるような産業団地の整備を検討していきたい。

と4~5千万円かかるということも頭をかすめるが、よく考えながら、ぜひとも福井県を売り出す、そういうPRに努めていきたい。

では、100年に一度のビッグチャンスを確認につかむには、どういう策を講ずるべきか。資料にも書いたが、先ず福井県の地政学的価値をもっと積極的に、もっと大胆にアピールし、あらゆる手段を用いて国のビッグプロジェクトや有望企業の誘致に動くべきだ。新幹線県内延伸と中部縦貫道県内全通によってわが県の高速交通網は一応の完成形となり、物流・人流の飛躍的な拡大が望める今やらないでいつやるのか。例えば、私が6月定例会でも取り上げた地方でのデータセンター整備は岸田政権も本気で、先月決定された経済対策にも光ファイバー海底ケーブルの整備と併せ、1,000億円超を盛り込んでいる。データセンターの約6割が関東に集中する現状は、首都直下地震等の大規模災害に極めて脆弱で、岸田首相が唱える経済安全保障の観点からも、地方分散を進めることが喫緊の課題だ。ならば、日本海側の国土軸の中央に位置し、太平洋側の三大都市圏のいずれとも近い地理的優位性を持つうえ、地震や風水害が比較的少ないわが県が、データセンターのようなビッグプロジェクトに名乗りを挙げずにいて良い筈がない。有望企業の誘致も同様だ。そこで、

Q④：データセンター等、国のビッグプロジェクトを誘致、整備すべく、国や企業に強く要請するとともに、工業(産業)団地の整備・拡大などを県内市町にこれまで以上に強く働きかけていくべきではないか。

A(産業労働部長)：国が成長戦略実行計画に基づいて候補地選定を進めているデータセンターは、議員の配布資料にもあるとおり、本県は自然災害リスクの低さ、安価で安定した電気、高速交通ネットワークの整備などの優位性があり、県の長期ビジョンにおいても、重点的に誘致する対

高速交通網を計画通り整備することもさることながら、その先の整備も重要だ。具体的には、新幹線は駅からの二次交通で、中部縦貫道は降りた先の道路だ。道路といえば先般、今後10年間の主要な道路整備箇所の見通しを明らかにした「道路整備プログラム」が策定され、道づくりの5つの基本方針に沿って143の事業箇所が示された。事業箇所には完成年度が明示されたものから期間内完成、事業推進とされたもの、事業化検討とだけされたものまでであるが、いずれの事業箇所も地域住民には重要で、期間内完成や事業推進となっているものは完成年度明示が、事業化検討となっているものは速やかな事業化決定が望まれる。北陸道や中部縦貫道などの高規格道路と接続する道路で幅員が狭い等、住民や観光客の移動を阻害しかねない状況にある箇所は、特にそうだ。私の近所でいえば、国道157号の4車線化から取り残されたままの勝山市平泉寺町大渡~大野市南新在家間は、砂時計の中央の細い部分のような、いわゆるボトルネックとなっていて、中部縦貫道が中京圏とつながれば、目詰まりを起こしかねない。県内には他にもそういう所があると思うが、人や物の円滑な移動を阻害しかねない部分は、高速交通網整備時期に合わせるように解消すべきだ。

Q⑤：完成する高速交通網をより効果的に活用するため、国道157号のようにボトルネックとなっている部分の速やかな解消が不可欠だと思うが、如何か。

データセンター誘致働きかけを
田中三津彦議員(県会議員)
等(データセンター建設を
進める企業に働きかけること)
に産業団地拡大市町に働き
かけていくための北陸新幹
線延伸に向けて福井県のフ
ロジェクトチーム編成を、
産業労働部長の誘致には
10ha以上の土地が必要とされ
ており、市町と協議しながら
候補地として確保できる産業
団地整備をすすめている。
福井県議会の2019年度の
議案改正で交通文化政策課
置し、プラン推進や観光誘
致(びびび)は大きく推進して
ポイントにある誘致人口拡大を
一体で進めたい。

勝山に「星野リゾート」

長尾山公園再開発事業

市選定、初の県内進出

福井新聞 (2021.12.4)

の恐竜スポットを訪れてもいい

・日本一の歴史ロマン満喫として、永平寺の禅体験、一乗谷朝倉氏遺跡で戦国時代体験、世界に誇る年縞博物館等を訪れ、移動を兼ねて東尋坊や三方五湖レインボーラインなどの景勝観光も

・滞在中、世界に一つだけ、自分だけの眼鏡を作るとか、越前和紙、打ち刃物等のもの作り体験も

- ・食事は、美食日本一を誇る福井の味を堪能
- ・宿泊は星野リゾート(2025年4月以降)のほか、マリオットホテルのスイート、芦原温泉、嶺南地域など、観光スケジュールに合わせて複数の宿に
- ・中国、カナダの部分は、現地の提案による
- ・ツアー代金は家族単位で〇〇〇〇万円?

当然、こんなツアーに数は見込めない。年に1件を目指し、超々セレブに他では経験できない特別感をアピールする。成立すれば大きな話題になり、ニュースにもなる。無料の全国PRにもなる。国内部分だけを国内のセレブ層向けに活用しても良い。国の内外に向けたPRや情報発信は他にも必要だが、こんな突きぬけた発想、とんがったプランもやってみたら面白い。企画する側が面白い、楽しむことが必要だ。そうでなくて、来る人が面白い筈が無い。このように、

Q⑥：北陸新幹線の県内延伸に合わせ、わが県のキラコンテツ・恐竜を世界にPRする、とんがった観光戦略が必要だと思うが、如何か。

A(交流文化部長)：新型コロナウイルス感染拡大前の令和元年度、恐竜博物館のインバウンド来館者数は全体の約2%に留まっており、まだまだ世界に向けてPRしていく余地がある。今般、勝山市の長尾山総合公園再整備について、星野リゾートの参画が決定し、「知的好奇心を刺激する恐竜リゾート」をテーマとした提案内容は、そのブランド力を背景に、インバウンドや富裕層も含めた幅

A(土木部長)：高規格道路などの高速交通網を効果的に活用するために、アクセス道路の整備やボトルネックの解消は重要と考えている。議員お尋ねの国道157号については、中部縦貫自動車道大野インターから勝山市街地や恐竜博物館、平泉寺へのアクセス道路となっているため、朝夕の混雑解消に加え、奥越エリアの周遊観光の促進や産業経済の活性化の観点から、勝山市平泉寺町大渡～大野市南新在家間の1.4kmの区間の4車線化が必要だと考えており、事業化に向けて具体的な検討を進めていきたい。

ソフト面の戦略も重

星野リゾート代表提言

要だ。9月に行われた星野リゾート・星野代表の講演は私も拝聴したが、「他に無い」を追求する戦略は、わが県が輝くために不可欠だ。星野代表はその例として眼鏡を取り上げ、具体的な提案をしてくれたが、わが県で「他に無い」といえば、恐竜だ。そこで、機能強化後の恐竜博物館を柱として、わが県を世界に轟く恐竜の聖地にする戦略が望まれる。例えば、中国、カナダの博物館、大手旅行者と連携して、海外の超々セレブ家族(アラブの石油王、世界レベルのIT長者等)を対象とした豪華な世界三大恐竜博物館ツアーはどうか。具体的には、

- ・日本、中国、カナダへは国際線ファーストクラスで
- ・日本到着後は、福井空港へプライベートジェットで。成田と羽田到着の場合は、北陸新幹線グランクラスで福井駅も可
- ・県内の移動はすべてハイヤー(リムジン)
- ・観光のメインは恐竜博物館を含む長尾山総合公園。化石発掘体験に加え、一般客が入れないバックヤード等、スタッフのガイド付きで「見る、聞く、体験する」を堪能。2025年4月以降は福井県初進出の星野リゾートに滞在しながら、公園内の冒険ゾーン、知的好奇心ゾーン、賑わいゾーンなども楽しんでもらう。大野市和泉地区など、県内

観光「他に無い」が大事

国内シェア9割眼鏡産業活用を

福井新聞 (2021.9.17)

広い層の観光ニーズに応えるものだと考える。

さらに、2025年開催予定の大阪・関西万博における恐竜PRの強化も見据え、今後も県内市町や民間事業者と連携し、議員ご提案の富裕層向けのツアー造成等、アラブの石油王までたどり着けるかどうかかわからないが、職員がアイデアを出し合いながら、面白がりながら、世界に向けて恐竜の新たな魅力を発信していきたい。

新幹線の県内延伸は、首都圏や北関東の人々にはわが県との時間距離が大幅に短縮され、身近になった印象を与えるだろう。一方、関西圏と中京圏からわが県に来るには敦賀駅での乗り換えが必要になるため、これらの地域の人々には「福井が遠くなった」という感覚を覚えさせる危惧がある。9月に意見交換した関西の大学に通う本県出身の大学生も、「これまでより距離を感じるかもしれない」と指摘している。

Q⑦：首都圏、北関東へのアピールの一方で、関西や中京圏との従来の距離感、親近感を減退させない策が不可欠だと思うが、具体策を伺う。

A(交流文化部長)：関西・中京圏からの観光については、北陸新幹線敦賀開業後は敦賀駅での乗換えが必要になるため、敦賀を起点に県内各地へ送客することも重要になる。このため、接続する並行在来線や小浜線等を活用した途中下車の旅、敦賀駅発着で県内各地の観光地を巡る周遊コースを造成する等、県内での滞在につながるようなモデルコースを提案・発信していきたい。また、令和7年度に開催予定の大阪・関西万博を訪れる修学旅行生に本県に足を運んでもらうなど、教育旅行誘致にも力を入れ、交流人口の拡大につなげていきたい。さらに、京都事務所と名古屋事務所の開設以降、就職協定校を16校増やして30校としたこともあり、学生のUIターンを強化する等、移住定住にもつなげていきたい。

ところで、昨年、今年と、首都圏の飲食店で県産食材を使った料理を楽しめる福井美食フェアを訪れ、何軒かのお店で和食やイタリアンのメニューに使われているわが県の食材を楽しんだ。

どのお店も県産食材の素晴らしさを指摘し、その良さをしっかり引き出してくれているし、フェアのPRをしてきているお店もある。ただ、お店の外に出ると、フェアの情報

に触れる機会が乏しい。確かに、今年は新宿の屋外施設や大型ビジョンを使い、街を行く人へのPRもしているが、まだまだの感がある。そこで、Q⑧：都内のJR、私鉄、地下鉄の車内やターミナル駅、フェア参加店が多い銀座などで、多くの人の目に触れ、耳に届くようなPRが必要だと思うが、所見を伺う。

A(農林水産部長)：県では11月の1か月間、銀座・新宿など首都圏76店舗において、甘えび、さかほまれ、そば、里芋等の県産食材メニューを提供する福井美食フェアを開催し、県産食材のPRを図った。このフェアの広報は、議員ご紹介の新宿アルタビジョンでの告知を1日56回・1ヵ月行ったほか、専門誌「料理王国」での特集記事の掲載や、マスコミ向けの試食会の開催、さらにはインフルエンサーにSNSでの発信を依頼するなど、様々な媒体を用いた。ただ、フェアの広報は大変重要と考えているし、参加店舗からも「参加店舗が連携して、もっと福井をアピールした方が良い」というアイデアや意見が寄せられている。これらの意見を十分踏まえ、効果的な方法を検討していきたい。

このフェアはわが県の質の高い食材を首都圏の方々に知ってもらう良い機会だ。農林水産部の事業として実施しているが、北陸新幹線の県内開業

2都県76店で
今月いっぱい「美食フェア」
福井食材料理



福井新聞(2021.10)
福井美食フェアの試食会で振る舞われた特別メニューと県産食材



御清水庵清恵の
おろしそばとソースカツ丼



神楽坂 九頭竜蕎麦本店の
せいこが二

を控える今、地域戦略部や交流文化部なども巻き込み、JRと共催するとか、都内のホテルのレストランにも参加してもらうとか。首都圏でニュースになるようなイベントにした方が良いでしょう。それも年1回といわず、新幹線の県内延伸に向けて四季折々の福井の食材を知ってもらうため、まず令和5年の秋に「福井の美食・秋」、年末から年明けにかけて「福井の美食・冬」、新幹線県内開業に合わせて「福井の美食・春」、GWには「福井の美食・初夏」、夏休みは「福井の美食・夏」と、畳みかけるように実施すべきだ。様々なメディアを使ってPRも波状的にやれば、新幹線の県内延伸と相まって、首都圏の人に「福井に行ってみよう」という気にさせ、気分を盛り上げる格好のイベントになり得る。

（ 〇 ）：北陸新幹線の県内開業に合わせ、多くの人の気分が盛り上がるような話題性のあるこのようなイベントを積極的、波状的に仕掛けていくべきだと思うが、如何か。

A(交流文化部長)：話題性のあるイベントの連続実施は、本県の知名度を高めるうえで重要だと認識している。今年度、県は美食フェアのほかにも首都圏で様々な活動をしている。例えば、夏休み期間の恐竜展2021やJR上野駅での出向宣伝、本県とクリスマスとのつながりを活用した羽田空港とのタイアップイベント等を実施しているほか、年明けには大宮での観光物産展の開催や、本県ゆかりの地・神楽坂でのイベント開催等を予定している。開業に向けて本県への注目度は今後ますます高まると考えており、この好機を逃すことなく、首都圏における連続した大規模イベントの開催はもちろん、民間事業者や地元マスコミ、在京県人等の協力を得ながら情報の拡散に努めるなど、総力を挙げて本県を全国に売り込んでいきたい。

そのためには部局の垣根を超え、例えば新幹線開業プロジェクトチームというような部局横断のチームを作り、新幹線の県内開業に向けた首都圏等におけるイベント、観光、企業誘致、移住等に関する業務を集約して一元的に計画、実施するべきだ。例えば、私が自衛隊で携わったイラク復興支援では、派遣のかなり前に関係部署からスタッフ

を選抜してプロジェクトチームを作り、そこに派遣に関する責任と権限を集約したうえで、派遣部隊の編成、現地での活動内容、撤収要領、派遣に向けた教育訓練等、準備段階から派遣期間中の部隊の行動に関する指導・統制、帰国準備から帰国後の行動に至るまで、全ての業務を一元的に計画、実施させていた。

Q⑩：県も100年に一度のビッグチャンスを実績につかむため、部局横断の専任プロジェクトチームを来年度当初にでも編成・設置し、新幹線開業に向けた施策の責任と権限をそこに集約して、あらゆる施策を連携させる等、効果的、波状的なものにしていくべきではないか、所見を伺う。

A(総務部長)：新幹線開業に向けた施策は全庁体制で実行する必要があると考え、そのための組織を整備してきた。令和元年度の組織改正においては、その中心組織として交流文化部を設置し、ブランド推進、観光誘客、文化振興のほか、移住定住、スポーツによる交流人口の拡大、地域活性化などを一体的に進めている。また、令和2年7月に策定した福井県長期ビジョンの実行プランでは、新幹線開業を迎える5年間の具体的な政策を掲げたうえで「飛躍するふくい」の実現に向け、各部局が連携しながら全庁を挙げて取り組んでいる。

(議員コメント) 交流文化部が新幹線開業に向けた全庁的な取り組みの一環で設置され、そこに新幹線開業課があるということは承知している。しかし、「どこかの部」「どこかの課」となっていると、他の部にとっては「その部、その課の仕事だね」となってしまうものだ。県職員の方々もそうだと思うし、私も自衛隊時代、特に防衛省(市ヶ谷)で仕事をしている時、その弊害を感じていた。役所の人は、無意識のうちにそうになってしまうものだ。だからこそ、全庁横断という意味合いを込めて、部や課から独立したプロジェクトチームのようなものを横並びで置く必要がある。例えば、副知事がチーム長になってもらうのもいい。独立した組織において、各部局から選抜されたスタッフが一元的にやっていくということを是非、検討いただきたい。

勝山市高齢者連合会運動会
(10月7日 ジオアリーナ)



2年ぶりの開催、おめでとうございます。

勝山市秋季消防訓練
(10月13日 野向町龍谷区)

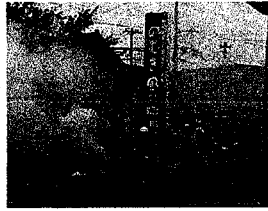

野向町の皆様も参加され、有意義でした。

恐竜杯争奪ゲートボール大会
(10月16日)



晴天に恵まれ、いい大会でした。

アンテナショップ移転予定地視察
(10月21日 東京都銀座)



お隣は山形県のアンテナショップ

防災訓練視察



10月29日
原子力防災訓練

11月13日
総合防災訓練

かつやまるしえ
(11月6日 道の駅恐竜溪谷かつやま)



子持ち鮎、美味しかったです。

**みんなの発表会
体験・うまいもんフェス**
(11月6日)



「おやき」が人気でした。

北郷町文化祭
(11月7日 北郷町公民館)



しっかり検温、消毒して入場。

かつやまるしえ
(11月14日 道の駅恐竜溪谷かつやま)



自衛隊車両の体験試乗も人気でした

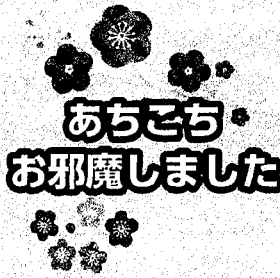

総務教育委員会県内視察
(11月18日 若狭湾エネルギー研究センター、
県立大学あわらキャンパス)



有意義な視察でした。

陸海空自がパレード
福井で11部隊230人 F15飛行



福井新聞(2021.11.29)

自衛隊市中パレード
(11月28日 県産業会館)

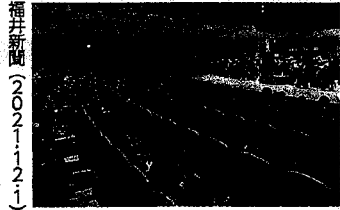

福井新聞(2021.12.1)

オーケストラと子どもたちのふれあいコンサート
(12月1日 県立音楽堂)

迫力オーケストラ演奏
県内小5魅了

スキージャンプ勝山スキー場開き
(12月2日)

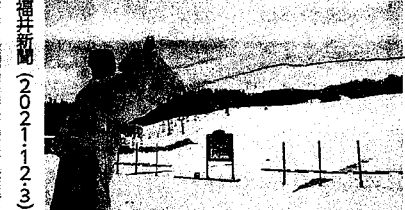

福井新聞(2021.12.3)

編集後記に代えて

昨年10月～11月、県議会では県の令和2年度決算報告の審査を行いました。私はその場で、「コロナ禍で会議がリモート形式になったり、県内外への出張が取りやめになったりして、職員の出張旅費の執行率が大幅に低下している。出張の機会が減ることで、業務に支障は無いのか」と質問したのですが、ある部署の課長からの回答は「出張して現場を見たり、相手方と直接話したりしないといけないこともあるが、リモート会議で十分なこともかなりあり、業務に大きな支障は出ていない」というものでした。このため、議会として「今後の出張の在り方など、出張旅費の必要性を精査し、来年度以降の予算にそれを反映させる」ことを、県に求めることになりました。まずは、2月定例会に提出される来年度予算案にどう反映されているか、しっかりチェックしたいと思います。

出張や旅費必要性
精査し予算検討を
県議会に県議提案
県会17日、予算決算特
別委員会開催、2020
年度の県職人給付増額を
を精査した。新型コロナウイルス感染症の影響
で旅費の執行率が低くなっ
てくる中、今後の出張のあり
方など旅費の必要性について
十分精査した上で予算措
置の検討を、県に求める
ことを決めた。

福井新聞(2021.11.18)



田中みつひこ活動レポート

2022 冬号ダイジェスト版

福井県議会議員 田中 三津彦
〒911-0054 勝山市北郷町東野17-31
TEL&FAX (0779) 89-1141

こんにちは。田中三津彦です。新たな年がスタートしました。今年こそ、新型コロナウイルスの感染拡大に歯止めをかけ、誰もが笑顔で過ごせる明るい年にしたいものです。

12月定例会 (11月30日～12月24日)。県会
自民党は代表質問で**コロナ第6波に備えた感染
対策と収束を見据えた経済対策及び観光戦略、
えちぜん鉄道支援、米価下落への対応、大雪対
策等**について杉本知事と論戦しました。それを
踏まえ、私は一般質問で**福井県の将来像、北陸
新幹線県内延伸という好機をつかむ具体策、恐
竜を世界にPRする観光戦略等を質問、提案し、
総務教育常任委員会ではえちぜん鉄道の除雪
体制、部活動の地域移行の実践研究状況等**に
ついて確認しました。

●田中みつひこの一般質問(12月9日)(抜粋)

首都圏におけるわが県の認知度は、想像を絶す
るほど低い。昔も今も、福井出身者が自己紹介で
「福井県出身」と言うと、帰ってくるのは「東北?」
「九州?」という質問だ。まずは存在を知ってもら
わないことには、良さは知ってもらえない。それに

9日の県会一般質問で田中
三津彦議員(県会議員)は、
2024年度の北陸新幹線
内陸延伸に向けて県の魅力を
伝えるキャッチコピー「地味
にすごい、福井」を取り上げ
「悪くはないがインパクトに
欠ける。首都圏、東京の人



インパクト欠く 田中三津彦議員

は、相当思い
切ったPRが必要だ。そう考
えた時、「地味に
すごい、福井」
は悪くはない
が、言葉どお
り地味でイン
パクトに欠け
る。そこで、
用意した資料
を見ていただ

新幹線キャッチコピー
「地味にすごい、福井」



一般質問

福井新聞 (2021.12.10)

きたい。東京人よ!福井のスゴさを知れ!これぐら
い高飛車で上から目線の広告を、新幹線県内延伸
の直前となる令和6年の年明けから新聞の主要全国
紙に一面広告として掲載してはどうか。JRと連携し
て反対側の一面を北陸新幹線の広告にしてもら
うのも良い。とにかく福井のスゴさを前面に出し、見
た人が笑うしかないぐらいのインパクトを与えるべ
きだ。内容も、とにかく福井のスゴさを推す。

- ・美食日本一と謳い、カニに甘エビ、フグに鯖、鮎に若狭牛、油揚げなどなど、これでもかと並べる。
- ・歴史といえば京都や奈良ばかりじゃないよ。世界に誇る恐竜に年縞、奈良と京都を支えた若狭の歴史、戦国の遺構・一乗谷朝倉氏遺跡、禅といえば永平寺、山岳宗教都市・平泉寺。
- ・東尋坊、天空の城・越前大野城、三方五湖レイ
ンボーラインなど、屈指の自然景観。

と、まずは旅行欲をくすぐる情報を前面に。さらなる福井のスゴさとして、日本一の教育・学力、子育て支援、もの作りを紹介。最後は、日本海側の中央に位置し、三大都市圏との時間距離が近いこと、首都直下地震等、太平洋側での大災害発生時、救援・復旧拠点となり得る地政学的価値でダメ押し。

とんがろう ふくいというのなら、これぐらいや
って良い。美食や歴史ロマン、教育などの「日本
一」に定義など無いし、ある意味言った者勝ちだ。
問題があるなら、読めないぐらい小さな字で(自称)
と書けばいい。全国紙では広告料も相当かかるだ
ろうが、100年に一度のビッグチャンスだ。ケチっ
てはいけない。100年に一度の大勝負に出るとい
う覚悟を見せて欲しい。

・食事は、美食日本一を誇る福井の味を堪能

・宿泊は星野リゾート(2025年4月以降)のほか、マリオットホテルのスイート、芦原温泉、嶺南地域など、観光スケジュールに合わせて複数の宿に

・中国、カナダの部分は、現地の提案による

・ツアー代金は家族単位で〇〇〇〇万円?

当然、こんなツアーに数

は見込めない。年に1件を目指し、超々セレブに他では経験できない特別感をアピールする。成立すれば大きな話題になり、ニュースにもなる。無料の全国PRにもなる。国内部分だけを国内のセレブ層向けに活用しても良い。国の内外に向けたPRや情報発信は他にも必要だが、こんな突きぬけた発想、とんがったプランもやってみたら面白い。企画する側が面白いが、楽しむことが必要だ。そうでなくて、来る人が面白い筈が無い。このように、

Q：北陸新幹線の県内延伸に合わせ、わが県のキラコンテツ・恐竜を世界にPRする、とんがった観光戦略が必要だと思うが、如何か。

A(交流文化部長)：新型コロナウイルス感染拡大前の令和元年度、恐竜博物館のインバウンド来館者数は全体の約2%に留まっており、まだまだ世界に向けてPRしていく余地がある。今般、勝山市の長尾山総合公園再整備について、星野リゾートの参画が決定し、「知的好奇心を刺激する恐竜リゾート」をテーマとした提案内容は、そのブランド力を背景に、インバウンドや富裕層も含めた幅広い層の観光ニーズに応えるものだと考える。

さらに、2025年開催予定の大阪・関西万博における恐竜PRの強化も見据え、今後も県内市町や民間事業者と連携し、議員ご提案の富裕層向けのツアー造成等、アラブの石油王までたどり着けるかどうかかわからないが、職員がアイデアを出し合いながら、面白がりながら、世界に向け

長尾山公園再開発事業

勝山に「星野リゾート」

市選定、初の県内進出

福井新聞(2021.12.4)

て恐竜の新たな魅力を発信していきたい。

高速交通網を計画通り整備することもさることながら、その先の整備も重要だ。具体的には、新幹線は駅からの二次交通で、中部縦貫道は降りた先の道路だ。道路といえば先般、今後10年間の主要な道路整備箇所の見通しを明らかにした「道路整備プログラム」が策定され、道づくりの5つの基本方針に沿って143の事業箇所が示された。事業箇所には完成年度が明示されたものから期間内完成、事業推進とされたもの、事業化検討とだけされたものまでであるが、いずれの事業箇所も地域住民には重要で、期間内完成や事業推進となっているものは完成年度明示が、事業化検討となっているものは速やかな事業化決定が望まれる。北陸道や中部縦貫道などの高規格道路と接続する道路で幅員が狭い等、住民や観光客の移動を阻害しかねない状況にある箇所は、特にそうだ。私の近所であれば、国道157号の4車線化から取り残されたままの勝山市平泉寺町大渡～大野市南新在家間は、砂時計の中央の細い部分のような、いわゆるボトルネックとなっていて、中部縦貫道が中京圏とつながれば、目詰まりを起こしかねない。県内には他にもそういう所があると思うが、人や物の円滑な移動を阻害しかねない部分は、高速交通網整備時期に合わせるように解消すべきだ。

Q：完成する高速交通網をより効果的に活用するため、国道157号のようにボトルネックとなっている部分の速やかな解消が不可欠だと思うが、如何か。

A(土木部長)：高規格道路などの高速交通網を効果的に活用するために、アクセス道路の整備やボトルネックの解消は重要と考えている。議員お尋ねの国道157号については、中部縦貫自動車道大野インターから勝山市街地や恐竜博物館、平泉寺へのアクセス道路となっているため、朝夕の混雑解消に加え、奥越エリアの周遊観光の促進や産業経済の活性化の観点から、勝山市平泉寺町大渡～大野市南新在家間の1.4kmの区間の4車線化が必要だと考えており、事業化に向けて具体的な検討を進めていきたい。

Q：首都圏、特に東京の人々にわが県の価値、わが県の想いをこの資料のように大胆にアピールするべきだと思うが、如何か。

A(知事)：大変元気になるご指摘をたくさんいただき、私も聞いていて「頑張らなくちゃ」という想いを非常に強くした。確かに「地味にすごい」というのは、私も最初は「なんか地味だな」という感じがしたが、力点は「すごい」の方にあるわけで、そういう意味では、やはりすごさの方を、一見目立たないけどすごいということをし、しっかり打ち出さなければいけないと考えていて、議員のご指摘と方向はよく似ていると思う。ご指摘の点も、これからしっかりと、打ち出し方も考えながらやらせていただきたいと思いますところだ。

やはり最近では刺さるとかバズるとか、一点突破でも、とにかく相手に訴えかける強さが大切だと感じている。そういう意味では福井県も、とんがった広告ということで、今年の4月1日、東京新聞で首都圏に向け、県民衛星の打上げが成功した時期に合わせて、「かに座が越前がに座になった夢を見た」というエイプリルフール広告を出し、非常に評判になった。また、読売新聞が恐竜の企画記事を大きく出す時に、紙面の下5段で大きく、恐竜を指して「あいつは今も進化している」という広告を出し、これもSNSで大変評判になった。他にも、ゴディバチョコレートのシュシャン社長が昨年の日経新聞に、「永平寺に38年前に行って以来、その親和性にひかれ、是非また行きたい」と書いていて、それを見つけた職員がシュシャン社長にどんどん食い込み、ゴディバとともに広告を出した。すると、この11月には、シュシャン社長が自分のインタビュー記事で、福井のことをどんどん出してくれた。さらには、そばとチョコレートのコラボというような新しい形の発信もできている。

そういう意味では、ご提言のように「日本一」をどんどん売り出すというのは、とても大事だ。幸福度日本一もあるし、コロナ対応日本一というものもある。野戦病院や県民マスクというものもあり、全国から福井県がとても注目を集めるようになっていたので、拝見した資料はとてもインパクトがあると思う。そのままでも良いかは少し考えな

ければならないし、全国紙に全面広告を1回出すと4~5千万円かかるということも頭をかすめるが、よく考えながら、ぜひとも福井県を売り出す、そういうPRに努めていきたい。

観光戦略 星野リゾート代表提言

も重要だ。

9月に行われた星野リゾート・星野代表の講演は私も拝聴したが、「他に無い」を追求する戦略は、わが県が輝くために不可欠だ。星野代表はその例として眼鏡を取り上げ、具体的な提案をしてくれたが、わが県で「他に無い」といえば、恐竜だ。そこで、機能強化後の恐竜博物館を柱として、わが県を世界に轟く恐竜の聖地にする戦略が望まれる。例えば、中国、カナダの博物館、大手旅行業者と連携して、海外の超々セレブ家族(アラブの石油王、世界レベルのIT長者等)を対象とした豪華な世界三大恐竜博物館ツアーはどうか。具体的には、

- ・日本、中国、カナダへは国際線ファーストクラスで
- ・日本到着後は、福井空港へプライベートジェットで。成田と羽田到着の場合は、北陸新幹線グランクラスで福井駅も可
- ・県内の移動はすべてハイヤー(リムジン)
- ・観光のメインは恐竜博物館を含む長尾山総合公園。化石発掘体験に加え、一般客が入れないバックヤード等、スタッフのガイド付きで「見る、聞く、体験する」を堪能。2025年4月以降は福井県初進出の星野リゾートに滞在しながら、公園内の冒険ゾーン、知的好奇心ゾーン、賑わいゾーンなども楽しんでもらう。大野市和泉地区など、県内の恐竜スポットを訪れてもいい
- ・日本一の歴史ロマン満喫として、永平寺の禅体験、一乗谷朝倉氏遺跡で戦国時代体験、世界に誇る年縞博物館等を訪れ、移動を兼ねて東尋坊や三方五湖レインボーラインなどの景勝観光も
- ・滞在中、世界に一つだけ、自分だけの眼鏡を作るとか、越前和紙、打ち刃物等のもの作り体験も

観光「他に無い」が大事

国内シェア9割 眼鏡産業活用を

福井新聞
(2021.9.17)

祝 北陸新幹線 福井県延伸 ~東京人よ! 福井のスゴさを知れ!~ 幸福度日本一の座を譲らない福井のスゴさ



美食日本一

カニの王者「越前ガニ」
 日本三大珍味「越前夕雲丹」
 コシヒカリの故郷が産んだ究極の米「いちほまれ」
 美味しさ日本一「越前そば」
 至高の甘味「福井甘エビ」
 福井発祥・元祖ソースかつ丼
 焼鳥は純鶏
 里芋の王者「上庄サトイモ」
 追隨許さぬ「三年子ラッキョウ」
 山田錦を凌ぐ酒米「さかほまれ」で醸した地酒
 食感・味最高の「敦賀真鯛」「小鯛の笹漬け」
 若狭といえば 鯖(へしこ、浜焼き、よっぱらい)とぐじ
 釣師の聖地・九頭竜川の鮎
 美食家をうならせるフグ、クエ、マハタ、福井サーモン
 永遠の消費量日本一「あぶらげ」
 マジ?たくあんのかきたの

教育・学力日本一

公立校の教育だけで国の学力調査毎年ベスト3以内
 私立高校まで教育無償化

子育て支援日本一

県内市町の多くが高校生まで医療費無料
 ふたりっ子政策、三人子政策で出産時から万全支援
 充実した市町独自の支援
 (例えば、勝山市は放課後児童館無料、永平寺町は給食無料)



屈指の自然景観

奇岩の景勝地「東尋坊」
 天空の城「越前大野城」
 ドライブに最適「越前海岸」「三方五湖レインボーライン」

ものづくり日本一

国内シェア9割を誇る鯖江は世界の眼鏡づくりの中心
 日本の書を支えてきた越前和紙
 世界の料理人が愛する越前打ち刃物
 職人の技が結集した越前漆器



歴史ロマン日本一

なんてたって恐竜王国福井
 (日本のジュラシックパーク)
 国内で発掘された恐竜化石の7割は福井で発見
 恐竜研究のメッカ福井 世界三大博物館の一つ
 「福井県立恐竜博物館」
 「県立大学には恐竜研究所、恐竜を学び研究する学科と大学院」
 今も続く発掘調査で新種の恐竜を続々発見
 恐竜博物館には年間約100万人(コロナ前)
 発掘体験は40万人
 他にも 奈良の都、京の都に大陸の文化を伝え、
 粟米を支えた若狭(数々の国宝、鎗街道、
 東大寺お水取りに繋ぐお水送り等)
 7万年の歴史を静かに伝える水月湖の年輪
 「福井県年輪博物館」
 戦国時代の遺構「一乗谷朝倉氏遺跡」
 禅と言えば「曹洞宗大本山永平寺」
 中世山岳宗教の聖地「平泉寺」
 加賀百万石の外様大名前田家の監視役と言われた
 越前松平藩(初代藩主は徳川家康の次男)

安心安全の要、唯一無二の 地政学的価値

コロナ禍への反省と首都直下地震や南海トラフ大地震への備え
 ⇒東京一極集中から多極分散国家に
 ⇒太平洋側に偏った国土構造を日本海側と複軸化
 福井県はどこにある?⇒日本海側の中心=新たな国土軸の要点
 北陸新幹線と中部縦貫自動車道の全線開通により、大環状ルートが完成
 鉄道 北陸新幹線とリニア中央新幹線及び東海道新幹線
 道路 北陸自動車道・中部縦貫自動車道・東海北陸道・
 名神高速道・舞鶴若狭道
 三大都市圏との時間距離短縮↓
 首都圏2時間17分(北陸新幹線 福井~東京)
 関西圏55分(北陸新幹線 福井~新大阪)
 中京圏2時間10分(中部縦貫道 大野~名古屋)
 水路は?⇒日本海側唯一の良港・敦賀港
 北海道や九州と繋がる国内航路、貿易、旅行のための国際航路のほか、
 国際クルーズ船の寄港地として重要な役割
 歴史的 大和朝廷の時代から大陸との窓口
 能力的 吃水が深い大型船が複数接岸可
 地理的 中京圏・関西圏の最寄港
 ⇒太平洋側の大地震時、被災地に最も近い支援拠点港に
 例えば…海上自衛隊最大級の補給艦も被災地支援に利用可
 豊かで穏やかな自然環境
 大きな地震も数十年無く、台風も滅多に来ない
 ⇒地震災害、風水害、土砂災害は比較的少ない、
 たまには大雪があるけれど(笑)

祝 北陸新幹線福井県延伸 ～東京人よ！ 福井のスゴさを知れ！～

幸福度日本一の座を譲らない福井のスゴさ

美食日本一

カニの王者「越前ガニ」
日本三大珍味「越前夕雲丹」

コシヒカリの故郷が産んだ究極の米「いちほまれ」

美味しさ日本一「越前そば」

至高の甘味「福井甘エビ」

福井発祥・元祖ソースかつ丼

焼鳥は純鶏

里芋の王者「上庄サトイモ」

追隨許さぬ「三年子ラッキョウ」

山田錦を凌ぐ酒米「さかほまれ」で醸した地酒

食感・味最高の「敦賀真鯛」「小鯛の笹漬け」

若狭といえば 鯖(へしこ、浜焼き、よっぱらい)とぐじ

釣師の聖地・九頭竜川の鮎

美食家をうならせるフグ、クエ、マハタ、福井サーモン

永遠の消費量日本一「あぶらげ」

マジ？たくあんの煮たの

歴史ロマン日本一

なんてたって恐竜王国福井
(日本のジュラシックパーク)

国内で発掘された恐竜化石の7割は福井で発見
恐竜研究のメッカ福井 世界三大博物館の一つ

「福井県立恐竜博物館」

「県立大学には恐竜研究所、恐竜を学び研究する学科と大学院」

今も続く発掘調査で新種の恐竜を続々発見

恐竜博物館には年間約100万人(コロナ前)

発掘体験は40万人

他にも 奈良の都、京の都に大陸の文化を伝え、
繁栄を支えた若狭(数々の国宝、鯖街道、
東大寺お水取りに繋ぐお水送り等)

7万年の歴史を静かに伝える水月湖の年輪

「福井県年輪博物館」

戦国時代の遺構「一乗谷朝倉氏遺跡」

禅と言えば「曹洞宗大本山永平寺」

中世山岳宗教の聖地「平泉寺」

加賀百万石の外様大名前田家の監視役と言われた

越前松平藩(初代藩主は徳川家康の次男)

教育・学力日本一

公立校の教育だけで国の学力調査毎年ベスト3以内

私立高校まで教育無償化

子育て支援日本一

県内市町の多くが高校生まで医療費無料

ふたりっ子政策、三人子政策で出産時から万全支援

充実した市町独自の支援

(例えば、勝山市は放課後児童館無料、永平寺町は給食無料)

屈指の自然景観

奇岩の景勝地「東尋坊」

天空の城「越前大野城」

ドライブに最適「越前海岸」「三方五湖レインボーライン」

ものづくり日本一

国内シェア9割を誇る鯖江は世界の眼鏡づくりの中心

日本の書を支えてきた越前和紙

世界の料理人が愛する越前打ち刃物

職人の技が結集した越前漆器

安心安全の要、唯一無二の 地政学的価値

コロナ禍への反省と首都直下地震や南海トラフ大地震への備え

⇒東京一極集中国家から多極分散国家に

⇒太平洋側に偏った国土構造を日本海側と複軸化

福井県はどこにある？⇒日本海側の中心＝新たな国土軸の要点

北陸新幹線と中部縦貫自動車道の全線開通により、大環状ルートが完成

鉄道 北陸新幹線とリニア中央新幹線及び東海道新幹線

道路 北陸自動車道・中部縦貫自動車道・東海北陸道・

名神高速道・舞鶴若狭道

三大都市圏との時間距離短縮↓

首都圏2時間17分(北陸新幹線 福井～東京)

関西圏55分(北陸新幹線 福井～新大阪)

中京圏2時間10分(中部縦貫道 大野～名古屋)

水路は？⇒日本海側随一の良港・敦賀港

北海道や九州と繋がる国内航路、貿易、旅行のための国際航路のほか、
国際クルーズ船の寄港地として重要な役割

歴史的 大和朝廷の時代から大陸との窓口

能力的 吃水が深い大型船が複数接岸可

地理的 中京圏・関西圏の最寄港

⇒太平洋側の大震災時、被災地に最も近い支援拠点港に
例えば…海上自衛隊最大級の補給艦も被災地支援に利用可

豊かで穏やかな自然環境

大きな地震も数十年無く、台風も滅多にこない

⇒地震災害、風水害、土砂災害は比較的少ない、

たまには大雪があるけれど(笑)

領 収 書 等 添 付 票

整理番号	200-1 /	支払年月日	令和4年 2月 4日 /																																																		
使途項目	事務所費 /	支出科目	燃料・光熱水費 /																																																		
使途内容	自宅及び車庫電気料 /																																																				
費用内容	事務所電気料 /	摘要	1月分自宅及び車庫電気料 /																																																		
政務活動費 充 当 額 (支払額)	10,333 円 /	按分率:	1/4 /																																																		
	(41,333 円) /	充当根拠: 政党・選挙、後援会、私的活動との按分 /																																																			
領収書その他の収支報告書の内容を証する書類																																																					
<table border="1" style="width: 100%; border-collapse: collapse; margin: 10px auto;"> <thead> <tr> <th style="width: 10%;">年月日</th> <th style="width: 30%;">取扱い</th> <th style="width: 20%;">支払金額</th> <th style="width: 20%;">お支払金額</th> <th style="width: 20%;">現在高(円未満)</th> </tr> </thead> <tbody> <tr> <td>4-01</td> <td></td> <td></td> <td></td> <td>01</td> </tr> <tr> <td>4-02</td> <td></td> <td></td> <td></td> <td>02</td> </tr> <tr> <td>4-03</td> <td></td> <td></td> <td></td> <td>03</td> </tr> <tr> <td>4-04</td> <td></td> <td></td> <td></td> <td>04</td> </tr> <tr> <td>4-05</td> <td></td> <td></td> <td></td> <td>05</td> </tr> <tr> <td>4-06</td> <td></td> <td></td> <td></td> <td>06</td> </tr> <tr> <td>4-07</td> <td>4-02-04</td> <td>・ ○ (1 ガツ)</td> <td>電気 8,351</td> <td>07</td> </tr> <tr> <td>4-08</td> <td>4-02-04</td> <td>・ ○ (1 ガツ)</td> <td>電気 32,982</td> <td>08</td> </tr> <tr> <td>4-09</td> <td></td> <td></td> <td></td> <td>09</td> </tr> </tbody> </table>				年月日	取扱い	支払金額	お支払金額	現在高(円未満)	4-01				01	4-02				02	4-03				03	4-04				04	4-05				05	4-06				06	4-07	4-02-04	・ ○ (1 ガツ)	電気 8,351	07	4-08	4-02-04	・ ○ (1 ガツ)	電気 32,982	08	4-09				09
年月日	取扱い	支払金額	お支払金額	現在高(円未満)																																																	
4-01				01																																																	
4-02				02																																																	
4-03				03																																																	
4-04				04																																																	
4-05				05																																																	
4-06				06																																																	
4-07	4-02-04	・ ○ (1 ガツ)	電気 8,351	07																																																	
4-08	4-02-04	・ ○ (1 ガツ)	電気 32,982	08																																																	
4-09				09																																																	

領 収 書 等 添 付 票

整理番号	202-1 ✓	支払年月日	令和4年 2月 7日 >										
使 途 項 目	資料購入費 ✓	支 出 科 目	消耗品費 ✓										
使 途 内 容	読売新聞購読料 ✓												
費 用 内 容	新聞・雑誌購読料 ✓	摘 要	1月分読売新聞購読料 ✓										
政 務 活 動 費 充 当 額 (支 払 額)	3,400 円、 ()	按 分 率:											
		充 当 根 拠:											
領収書その他の収支報告書の内容を証する書類													
<table border="1" style="width: 100%; border-collapse: collapse; margin: 10px auto;"> <thead> <tr> <th style="width: 10%;">年月日</th> <th style="width: 40%;">取付先</th> <th style="width: 20%;">取付金額</th> <th style="width: 20%;">取支払金額</th> <th style="width: 10%;">現高(借付高)</th> </tr> </thead> <tbody> <tr> <td style="text-align: center;">4-02-07</td> <td>〇 (チュウニチカツヤマ)</td> <td style="text-align: center;">購読</td> <td style="text-align: center;">3,400</td> <td></td> </tr> </tbody> </table>				年月日	取付先	取付金額	取支払金額	現高(借付高)	4-02-07	〇 (チュウニチカツヤマ)	購読	3,400	
年月日	取付先	取付金額	取支払金額	現高(借付高)									
4-02-07	〇 (チュウニチカツヤマ)	購読	3,400										

領 収 書 等 添 付 票

整理番号	206-2	支払年月日	令和4年 2月 10日										
使 途 項 目	調査研究費	支 出 科 目	旅費										
使 途 内 容	防衛議連役員による視察												
費 用 内 容	駐車料金	摘 要	福井駅西口地下駐車場料金										
政 務 活 動 費 充 当 額 (支 払 額)	2,400 円, ()	按 分 率 :											
		充 当 根 拠 :											
領収書その他の収支報告書の内容を証する書類													
<div style="text-align: center; margin-bottom: 10px;"> <input type="checkbox"/> <input type="checkbox"/> <input type="checkbox"/> <input type="checkbox"/> <input type="checkbox"/> <input type="checkbox"/> <input type="checkbox"/> <input type="checkbox"/> <input type="checkbox"/> <input type="checkbox"/> <input type="checkbox"/> <input type="checkbox"/> <input type="checkbox"/> <input type="checkbox"/> <input type="checkbox"/> <input type="checkbox"/> <input type="checkbox"/> <input type="checkbox"/> <input type="checkbox"/> <input type="checkbox"/> </div> <div style="text-align: center; margin-bottom: 10px;"> <input type="checkbox"/> 福井駅西口地下駐車場 <input type="checkbox"/> <input type="checkbox"/> またのお越しを <input type="checkbox"/> <input type="checkbox"/> お待ちしております <input type="checkbox"/> </div> <div style="text-align: center; margin-bottom: 10px;"> <input type="checkbox"/> <input type="checkbox"/> <input type="checkbox"/> <input type="checkbox"/> <input type="checkbox"/> <input type="checkbox"/> <input type="checkbox"/> <input type="checkbox"/> <input type="checkbox"/> <input type="checkbox"/> <input type="checkbox"/> <input type="checkbox"/> <input type="checkbox"/> <input type="checkbox"/> <input type="checkbox"/> <input type="checkbox"/> <input type="checkbox"/> <input type="checkbox"/> <input type="checkbox"/> <input type="checkbox"/> </div> <h3 style="text-align: center; margin-bottom: 10px;">領 収 証</h3> <p style="text-align: center; margin-bottom: 5px;">入車日時 2022年02月09日 09時55分</p> <p style="text-align: center; margin-bottom: 5px;">出車日時 2022年02月10日 18時06分</p> <p style="text-align: center; margin-bottom: 5px;">No.01-000218 券No.11-287061</p> <table style="margin-left: auto; margin-right: auto; border-collapse: collapse;"> <tr> <td style="padding-right: 10px;">駐車料金 (JR特急)</td> <td style="text-align: right;">5200円</td> </tr> <tr> <td style="padding-right: 10px;">割引 (JR特急)</td> <td style="text-align: right;">1枚 2800円</td> </tr> <tr> <td style="padding-right: 10px;">料金計</td> <td style="text-align: right; border-top: 1px dotted black;">2,400円</td> </tr> <tr> <td style="padding-right: 10px;">投入現金</td> <td style="text-align: right;">5,000円</td> </tr> <tr> <td style="padding-right: 10px;">釣銭額</td> <td style="text-align: right;">2,600円</td> </tr> </table>				駐車料金 (JR特急)	5200円	割引 (JR特急)	1枚 2800円	料金計	2,400円	投入現金	5,000円	釣銭額	2,600円
駐車料金 (JR特急)	5200円												
割引 (JR特急)	1枚 2800円												
料金計	2,400円												
投入現金	5,000円												
釣銭額	2,600円												

領収書等添付票

整理番号	206-5	支払年月日	令和4年 2月 9日
使途項目	調査研究費	支出科目	旅費
使途内容	防衛議連役員による視察		
費用内容	宿泊費	摘要	2/9都内ホテル宿泊代
政務活動費 充当額 (支払額)	7,410 円 ()	按分率:	
		充当根拠:	
領収書その他の収支報告書の内容を証する書類			

領収書
RECEIPT〒101-0047
東京都千代田区内神田1丁目8番10号TEL 03-6672-1045 FAX 03-6672-1046
東横INN 東京大手町A1

お名前 田中 三津彦 様					
客室番号 (ROOM No.)	人数 (PERSONS)	ご到着 (ARRIVAL)	ご出発 (DEPARTURE)	備考 (REMARKS)	
0309	1	22.02.09	22.02.10		
日付 (DATE)	摘要 (EXPLANATION)		料金 (CHARGE)	お支払 (PAYMENT)	残高 (BALANCE)
02.09	預り現金 宿泊料		7,410	7,410	0
	小計 (SUBTOTAL)		7,410	7,410	
ご署名 SIGNATURE			収入印紙	ご請求額 AMOUNT DUE	0
会社名 FIRM					
ありがとうございます。またのご利用をお待ち申し上げます。 Thank you for your stay with us. May we have the pleasure of serving you again.					
公式HP予約が最安値!! 最大¥400 OFF!! オンラインカード決済で すいすいチェックイン!! 予約はこちら toyoko-inn.com					
					
内消費税 INNER TAX 673 (税 10%) C/O-No. 37906-1-01 22/02/10 C/O-CD 7					

領 収 書 等 添 付 票

整理番号	203-1	支払年月日	令和4年 2月 10日
使 途 項 目	事務費	支 出 科 目	通信運搬費
使 途 内 容	インターネット利用料金		
費 用 内 容	インターネットプロバイダ料	摘 要	1月分プロバイダ料金及びウイルス予防サービス利用料金
政 務 活 動 費 額 充 当 額 (支 払 額)	698 円、	按 分 率:	1/4
	(2,794 円)、	充 当 根 拠: 政党・選挙、後援会、私的活動との按分	
領収書その他の収支報告書の内容を証する書類			
<div style="border: 1px solid black; padding: 10px; margin: 10px auto; width: 80%;"> <p style="text-align: center;">振 替 出 金 簿 記 帳 簿 記 帳 簿 記 帳 簿 記 帳</p> <div style="background-color: black; height: 100px; width: 100%;"></div> <p style="text-align: center;">04-02-10 振替</p> </div>			

▲ ブラウザの印刷機能をご利用ください ▲

ご利用代金明細照会
確定

ご利用明細

お支払残高・口座・設定状況

田中 三津彦 様
2022年2月分のご利用明細（確定）を表示しております。

カード種類	
カード名称	
カード番号	

照会月	2022年2月
-----	---------

明細作成日	2022年1月23日
-------	------------

お支払日	2022年2月10日
今回ご請求合計額	
(1)今回ご請求額	
(2)事前お支払額	
合計[(1)-(2)]	

■ショッピングご利用分

利用日	利用者	利用内容	利用区分	新規利用額	今回請求額
2021/12/25		富士通有料サービス	〇 1回払い	594	594
2022/1/10		アット・ニフティ	〇 1回払い	2,200	2,200
ショッピング請求確定分合計					

) 2794.



領 収 書 等 添 付 票

整理番号	204-1 /	支払年月日	令和4年 2月 10日 /																												
使途項目	事務費 /	支出科目	通信運搬費 /																												
使途内容	携帯電話料金及び自宅電話料金 /																														
費用内容	携帯電話料 /	摘要	11月分携帯電話料金 /																												
政務活動費 充 当 額 (支払額)	1,852 円	按分率:	1/4 /																												
	(7,411 円) /	充当根拠: 政党・選挙、後援会、私的活動との按分 /																													
領収書その他の収支報告書の内容を証する書類																															
<table border="1" style="width: 100%; border-collapse: collapse;"> <thead> <tr> <th style="width: 10%;">年 月 日</th> <th style="width: 20%;">取組名</th> <th style="width: 20%;">金額</th> <th style="width: 20%;">金額</th> <th style="width: 30%;">現金高(円)</th> </tr> </thead> <tbody> <tr> <td>4-01</td> <td rowspan="15" style="background-color: black; color: white; text-align: center; vertical-align: middle;">[REDACTED]</td> <td></td> <td></td> <td></td> </tr> <tr><td>4-02</td></tr> <tr><td>4-03</td></tr> <tr><td>4-04</td></tr> <tr><td>4-05</td></tr> <tr><td>4-06</td></tr> <tr><td>4-07</td></tr> <tr><td>4-08</td></tr> <tr><td>4-09</td></tr> <tr> <td>4-10</td> <td style="text-align: center;">4-02-10</td> <td style="text-align: center;">0</td> <td></td> <td></td> </tr> <tr><td>4-11</td></tr> <tr><td>4-12</td></tr> <tr><td>4-13</td></tr> <tr><td>4-14</td></tr> <tr><td>4-15</td></tr> </tbody> </table>				年 月 日	取組名	金額	金額	現金高(円)	4-01	[REDACTED]				4-02	4-03	4-04	4-05	4-06	4-07	4-08	4-09	4-10	4-02-10	0			4-11	4-12	4-13	4-14	4-15
年 月 日	取組名	金額	金額	現金高(円)																											
4-01	[REDACTED]																														
4-02																															
4-03																															
4-04																															
4-05																															
4-06																															
4-07																															
4-08																															
4-09																															
4-10		4-02-10	0																												
4-11																															
4-12																															
4-13																															
4-14																															
4-15																															

日頃、サービスをご利用いただきまして誠にありがとうございます。

内訳項目 金額 (円) CHARGE BREAKDOWN BY CATEGORY (YEN)	内訳金額 (円) AMOUNT (YEN)	請求内訳等詳細 (DETAILS OF CHARGE BREAKDOWN)	〔本内訳は、各サービス提供事業者が 発行したものです。〕	税区分 (TAX)
		ご利用期間 (11/1~11/30) *		
◇基本使用料等 (計)	4,480	ギガライト2	ステップ3: 3GB~5GB	合算
	4,850	(内訳) ギガライト2		
	-500	(内訳) みんなドコモ割	2回線	
	-170	(内訳) dカードお支払割		
	300	(内訳) spモード利用料		
	0	(参考) 高速通信ご利用データ量は	3.9GB	合算
◇通話料・通信料 (計)	1,754	Xi・SMS通信料	11月ご利用分	合算
	1,700	かけ放題オプション定額料		合算
◇その他ご利用料金等 (計)	504	ケータイ補償サービス利用料 (500)		合算
	50	ケータイお探しサービス利用料		合算
	-50	ケータイお探しサービス割引料		合算
	300	ドコモWi-Fi利用料 (spモード)		合算
	-300	キャンペーン割引料 (ドコモWi-Fi)		合算
	3	ユニバーサルサービス料/基本	1番号あたり3円のご請求となります	合算
	1	電話リレーサービス料/基本	1番号あたり1円のご請求となります	合算
◇消費税等相当額 (計)	673	消費税等相当額 (合計)	合算表示の料金合計 × 10%	
◇合計	7,411	合計		

領 収 書 等 添 付 票

整理番号	206-6 ✓	支払年月日	令和4年 2月 15日 ✓
使 途 項 目	調査研究費	支 出 科 目	消耗品費 ✓
使 途 内 容	防衛議連役員による視察		
費 用 内 容	土産代 ✓	摘 要	視察先(5ヶ所)分 ✓
政 務 活 動 費 充 当 額 (支 払 額)	17,040 円 , ()	按 分 率 :	
		充 当 根 拠 :	
領収書その他の収支報告書の内容を証する書類			
<div style="display: flex; justify-content: space-between; align-items: center;"> <div style="text-align: center;"> <p>領 収 証</p> <p style="font-size: 1.2em;">田中三津彦 様</p> </div> <div style="text-align: right;"> <p>No. _____</p> <p>2024年 2月 15日</p> </div> </div> <div style="text-align: center; margin-top: 20px;"> <p style="font-size: 1.5em;">★金17,040円也</p> <p>但 パウンドケーキセット×5</p> <p>上記正に領収いたしました</p> </div> <div style="margin-top: 20px;"> <p>内 訳</p> <hr/> <p>税抜金額</p> <hr/> <p>消費税額等(%)</p> <hr/> </div> <div style="text-align: right; margin-top: 20px;"> <p>かすてら工房 木金堂</p> <p>〒811-0031 勝山市長山町1-2-3長山公園通り</p> <p>TEL 0779-64-4230</p> </div>			

領 収 書 等 添 付 票

整理番号	210-1	支払年月日	令和4年 2月 15日								
使 途 項 目	資料購入費	支 出 科 目	消耗品費								
使 途 内 容	福井新聞購読料										
費 用 内 容	新聞・雑誌購読料	摘 要	1月分福井新聞購読料								
政 務 活 動 費 充 当 額 (支 払 額)	3,100 円 ()	按 分 率:									
		充 当 根 拠:									
領収書その他の収支報告書の内容を証する書類											
<table border="1" style="width: 100%; border-collapse: collapse;"> <tr> <td style="width: 15%; text-align: center;">年月日</td> <td style="width: 40%; text-align: center;">品名</td> <td style="width: 20%; text-align: center;">数量</td> <td style="width: 25%; text-align: center;">金額</td> </tr> <tr> <td style="text-align: center;">4-02-15</td> <td style="text-align: center;">(福井新聞勝山西)購読</td> <td style="text-align: center;">0</td> <td style="text-align: center;">3,100</td> </tr> </table>				年月日	品名	数量	金額	4-02-15	(福井新聞勝山西)購読	0	3,100
年月日	品名	数量	金額								
4-02-15	(福井新聞勝山西)購読	0	3,100								

領 収 書 等 添 付 票

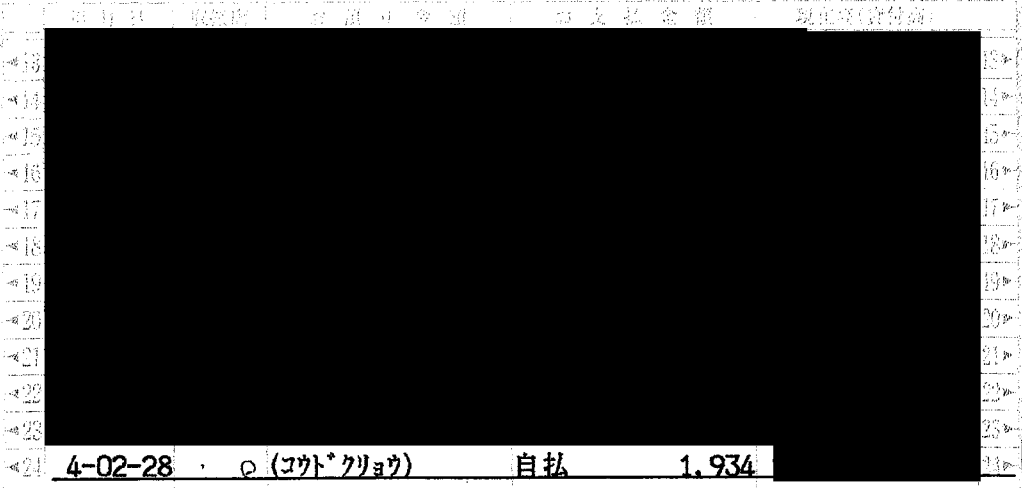
整理番号	213-1 ✓	支払年月日	令和4年 2月 28日 ✓
使 途 項 目	資料購入費 ✓	支 出 科 目	消耗品費 ✓
使 途 内 容	聖教新聞購読料 ✓		
費 用 内 容	新聞・雑誌購読料 ✓	摘 要	2月分聖教新聞購読料 ✓
政 務 活 動 費 充 当 額 (支 払 額)	1,934 円 ✓ ()	按 分 率 :	
		充 当 根 拠 :	
領収書その他の収支報告書の内容を証する書類			
			

領 収 書 等 添 付 票

整理番号	229-3 ✓	支払年月日	令和4年 3月 3日 ✓
使 途 項 目	調査研究費 ✓	支 出 科 目	旅費 ✓
使 途 内 容	東京における北陸3県のアンテナショップの視察調査 ✓		
費 用 内 容	交通費 ✓	摘 要	小松～羽田(ANA754) ✓
政 務 活 動 費 充 当 額 (支 払 額)	10,770 円 ()	按 分 率 :	
		充 当 根 拠 :	
領収書その他の収支報告書の内容を証する書類			

ご搭乗案内

BOARDING INFORMATION

マイル受付済
AMC

タナカ ミツヒコ 様

行先 DESTINATION
東京/羽田
TOKYO/HANEDA

搭乗日 DATE
2022年 3月 24日

便名 FLIGHT **ANA 754**

座席 SEAT **11C**

照会番号 QDSJ3101
ANAウイングスによる運航

SV21J BP B5K8YW BN 70

到着地までお持ちください
Please do not lose this certificate.

保安検査証

Security Certificate

タナカ ミツヒコ 様

搭乗口 GATE **2**

出発時刻の10分前までにお越しください
Please be at the gate 10minutes before departure

搭乗順 Boarding グループ Group **5**

座席 SEAT **11C** 通路側 AISLE

3/24 ANA754便 ANAウイングスによる運航
Operated by ANA WINGS

小松 KOMATSU 10:20発	東京/羽田 TOKYO/HANEDA 11:30着
--------------------------------	--

マイルージ: AMC 受付済
Mileage : accepted

タナカ ミツヒコ 様
マイルージ: AMC 受付済
3/24 ANA754便
BN:70 SN:11C ZONE:2
照会番号:QDSJ3101 種別:SV21J

領収書

WEB 6b3185bbca-67SW7-080840-0-1000

表示日 2022年03月03日(木)

田中三津彦

様

金額 **¥10,770-** (税込)
クレジット支払い
(消費税10%対象 ¥10,770- (税込))

航空券番号 1010314003083011

照会番号 QDSJ31

但し 運賃および税金・料金等

航空券発行日 2022年03月03日(木)

上記、正に領収いたしました。

本紙は電子的に保持している領収データを画面表示したものです。

ANA A STAR ALLIANCE MEMBER

全日本空輸株式会社 All Nippon Airways Co.,Ltd.

航空券明細

WEB 6b3185bbca-67SW7-080840-0-1000

表示日 2022年03月03日(木)

ご搭乗者名/照会番号

タナカ ミツヒコ様 (QDSJ31)

搭乗日	便名	区間	クラス	運賃	運賃額等(税込)	運賃適用基準日
2022年03月24日(木)	ANA754	小松 - 東京(羽田)	普通席	スーパーバリュー-21 J	¥10,770-	2022年03月03日(木)
合計金額						¥10,770-

領 収 書 等 添 付 票

整 理 番 号	229-12	支 払 年 月 日	令和4年 3月 3日
使 途 項 目	調査研究費	支 出 科 目	旅費
使 途 内 容	東京における北陸3県のアンテナショップの視察調査		
費 用 内 容	交通費	摘 要	羽田～小松(JAL187)
政 務 活 動 費 充 当 額 (支 払 額)	14,170 円 ()	按 分 率 :	
		充 当 根 拠 :	
領収書その他の収支報告書の内容を証する書類			



WEB 1b46766fe1a6758f53b3224d391944d9
2022年03月03日 08:16

領収書
RECEIPT

下記の金額正に領収いたしました。

RECEIVED FROM : 田中三津彦 様

金額

THE SUM OF : ¥ 14,170 円 (税込み)

但し	IN PAYMENT OF	運賃として AIR FARE-FREIGHT
航空券番号	TICKET NUMBER	1312428678557
航空券発行日	DATE OF ISSUE	2022年03月03日
発行所	PLACE OF ISSUE	日本航空
備考	REMARKS	現金・クレジットカード・その他のお支払い分を含みます

日本航空株式会社
Japan Airlines Co., Ltd.

ご利用区間・運賃明細

お客様	搭乗日	出発地	到着地	便名	利用運賃	金額
TANAKA MITSUHIKO 様	2022年3月25日(金)	東京(羽田)	小松	JAL187	株主割引(普通席)	¥14,170

合計金額

¥14,170



JAPAN AIRLINES

ご搭乗案内

Boarding information slip

-----この控えは着地までご携帯ください-----

TANAKA MITSUHIKO様 *****1067/JL 050

◆出発DEPARTURE

◆行先DESTINATION

東京

⇒ 小松

TOKYO

KOMATSU

◆便名FLIGHT

JAL 187

◆搭乗口 GATE

◆座席SEAT

16

17H

◆搭乗日 DATE

◆運賃種別 FARE TYPE

3/25

RHASFGO

◆出発時刻 DEP. TIME

13:00

◆搭乗案内 BOARDING INFORMATION

BOARDING GROUP 5

ご搭乗口へは10分前までにお越しください

これは搭乗控えです 搭乗口では保安検査場と同じ
JAL-ICまたは2次元バーコードをかざしてください

JMBM

Operation IAI

領 収 書 等 添 付 票

整理番号	218-1 /	支払年月日	令和4年 3月 7日 /																						
使 途 項 目	資料購入費 /	支 出 科 目	消耗品費 /																						
使 途 内 容	読売新聞購読料 /																								
費 用 内 容	新聞・雑誌購読料 /	摘 要	2月分読売新聞購読料 /																						
政 務 活 動 費 充 当 額 (支 払 額)	3,400 円 / ()	按 分 率 :																							
		充 当 根 拠 :																							
領収書その他の収支報告書の内容を証する書類																									
<table border="1" style="width: 100%; border-collapse: collapse;"> <thead> <tr> <th style="width: 5%;">年月日</th> <th style="width: 40%;">取組内容</th> <th style="width: 20%;">支払金額</th> <th style="width: 35%;">現在地(交付品)</th> </tr> </thead> <tbody> <tr> <td><01</td> <td colspan="3" rowspan="12" style="background-color: black; color: white; text-align: center; vertical-align: middle;">[REDACTED]</td> </tr> <tr><td><02</td></tr> <tr><td><03</td></tr> <tr><td><04</td></tr> <tr><td><05</td></tr> <tr><td><06</td></tr> <tr><td><07</td></tr> <tr><td><08</td></tr> <tr><td><09</td></tr> <tr> <td><10</td> <td>4-03-07</td> <td>△ (チュウニカツヤマ)</td> <td>購読 3,400</td> </tr> <tr><td><11</td></tr> <tr><td><12</td></tr> </tbody> </table>				年月日	取組内容	支払金額	現在地(交付品)	<01	[REDACTED]			<02	<03	<04	<05	<06	<07	<08	<09	<10	4-03-07	△ (チュウニカツヤマ)	購読 3,400	<11	<12
年月日	取組内容	支払金額	現在地(交付品)																						
<01	[REDACTED]																								
<02																									
<03																									
<04																									
<05																									
<06																									
<07																									
<08																									
<09																									
<10				4-03-07	△ (チュウニカツヤマ)	購読 3,400																			
<11																									
<12																									

領収書等添付票

整理番号	219-1	支払年月日	令和4年 3月 8日
使途項目	事務所費	支出科目	燃料・光熱水費
使途内容	暖房用灯油購入		
費用内容	事務所冷暖房用燃料	摘要	3/4納品灯油代
政務活動費 充 当 額 (支払額)	4,206 円	按分率:	1/4
	(16,825 円)	充当根拠: 政党・選挙、後援会、私的活動との按分	
領収書その他の収支報告書の内容を証する書類			

No 157105

領収書

田中 三津彦 様

金額	百	千	円
	16	825	

収入印紙

(組合員に発行するもの
および
5万円未満
不要)

但し 3/4 灯油代
上記の金額正に領収いたしました。

納品書(受領書)

田中 三津彦 様 売上
12-50210-046-000731822
処理日 2022年 3月 4日 16時48分
掛 売上

現金
小切手
手形

F~9No 20978
配送先 00000

令和 4年 3月 8日



JA福井県
(福井県農業協同組合)

本店 福井市大手3丁目2番18号
TEL 0776-50-7600

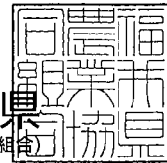

係印

勝山北支店

係印のないものは無効とする。

商品	000510	灯油
数量	143.80(L/個)	
単価	117円	
金額	16,825円	
合計	16,825円	
	(内消費税	1,530円)

JA フクイ
外装 SS
TEL 0779-88-1007

係員No 1
端末 01

領 収 書 等 添 付 票

整理番号	220-1 /	支払年月日	令和4年 3月 8日 /																								
使 途 項 目	事務所費 /	支 出 科 目	燃料・光熱水費 /																								
使 途 内 容	自宅及び車庫電気料 /																										
費 用 内 容	事務所電気料 /	摘 要	2月分自宅及び車庫電気料 /																								
政 務 活 動 費 充 当 額 (支 払 額)	7,898 円 /	按 分 率 :	1/4 /																								
	(31,593 円) /	充 当 根 拠 : 政党・選挙、後援会、私的活動との按分 /																									
領収書その他の収支報告書の内容を証する書類																											
<table border="1" style="width: 100%; border-collapse: collapse; margin: 10px auto;"> <thead> <tr> <th style="width: 15%;">年月日</th> <th style="width: 35%;">品名・金額</th> <th style="width: 20%;">支払金額</th> <th style="width: 30%;">現金高(円)</th> </tr> </thead> <tbody> <tr> <td>4-03-08 /</td> <td>〇 (2 ガツ) 電気</td> <td style="text-align: right;">6,244 /</td> <td style="background-color: black;"></td> </tr> <tr> <td>4-03-08 /</td> <td>〇 (2 ガツ) 電気</td> <td style="text-align: right;">25,349 /</td> <td style="background-color: black;"></td> </tr> <tr> <td style="background-color: black;"></td> <td style="background-color: black;"></td> <td style="background-color: black;"></td> <td style="background-color: black;"></td> </tr> <tr> <td style="background-color: black;"></td> <td style="background-color: black;"></td> <td style="background-color: black;"></td> <td style="background-color: black;"></td> </tr> <tr> <td style="background-color: black;"></td> <td style="background-color: black;"></td> <td style="background-color: black;"></td> <td style="background-color: black;"></td> </tr> </tbody> </table>				年月日	品名・金額	支払金額	現金高(円)	4-03-08 /	〇 (2 ガツ) 電気	6,244 /		4-03-08 /	〇 (2 ガツ) 電気	25,349 /													
年月日	品名・金額	支払金額	現金高(円)																								
4-03-08 /	〇 (2 ガツ) 電気	6,244 /																									
4-03-08 /	〇 (2 ガツ) 電気	25,349 /																									

領 収 書 等 添 付 票

整理番号	222-1/	支払年月日	令和4年 3月 10日
使 途 項 目	事務費/	支 出 科 目	通信運搬費/
使 途 内 容	インターネット利用料金/		
費 用 内 容	インターネットプロバイダ料/	摘 要	2月分プロバイダ料金及びウイルス予防サービス利用料金/
政 務 活 動 費 充 当 額 (支 払 額)	698 円	按 分 率:	1/4/
	(2,794 円)	充 当 根 拠: 政党・選挙、後援会、私的活動との按分/	
領収書その他の収支報告書の内容を証する書類			
<div style="border: 1px solid black; padding: 10px; margin: 10px auto; width: 80%;"> <p style="text-align: center; font-size: small;"> 振替口座(振替) 振替金額(円) 振替先(振替) </p> <div style="background-color: black; height: 100px; width: 100%;"></div> <p style="font-size: small;">04-03-10 振替 @</p> </div>			

▲ ブラウザの印刷機能をご利用ください ▲

ご利用代金明細照会

確定

ご利用明細

お支払残高・口座・設定状況

田中 三津彦 様

2022年3月分のご利用明細（確定）を表示しております。

カード種類	
カード名称	
カード番号	

照会月	2022年3月
-----	---------

明細作成日	2022年2月24日
-------	------------

お支払日	2022年3月10日
今回ご請求合計額	
(1)今回ご請求額	
(2)事前お支払額	
合計[(1)-(2)]	

■ショッピングご利用分

利用日	利用者	利用内容	利用区分	新規利用額	今回請求額
2022/1/25		富士通有料サービス	1回払い	594	594
2022/2/10		アット・ニフティ	1回払い	2,200	2,200

領 収 書 等 添 付 票

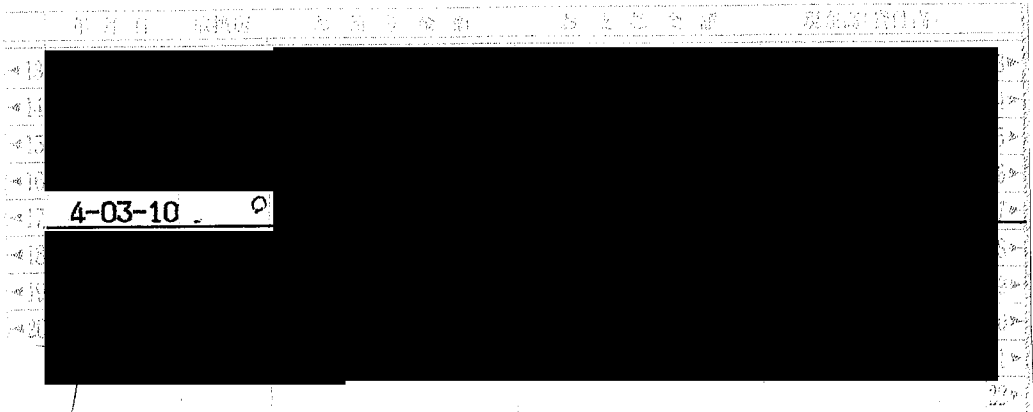
整 理 番 号	223-1 ✓	支 払 年 月 日	令和4年 3月 10日 ✓
使 途 項 目	事務費 ✓	支 出 科 目	通信運搬費 ✓
使 途 内 容	携帯電話料金及び自宅電話料金 ✓		
費 用 内 容	携帯電話料 ✓	摘 要	12月分携帯電話利用料金 ✓
政 務 活 動 費 充 当 額 (支 払 額)	1,657 円	按 分 率 :	1/4 ✓
	(6,628 円)	充 当 根 拠 : 政党・選挙、後援会、私的活動との按分 ✓	
領収書その他の収支報告書の内容を証する書類			
			

領 収 書 等 添 付 票

整理番号	223-2 /	支払年月日	令和4年 3月 10日 .
使途項目	事務費 /	支出科目	通信運搬費 /
使途内容	携帯電話料金及び自宅電話料金 /		
費用内容	自宅電話料 /	摘 要	11月分自宅電話利用料金 /
政務活動費 充 当 額 (支払額)	1,327 円	按 分 率:	1/4 /
	(5,310 円) .	充 当 根 拠: 政党・選挙、後援会、私的活動と の按分 /	
領収書その他の収支報告書の内容を証する書類			
<div style="border: 1px solid black; width: 100%; height: 100%; background-color: black; position: relative;"> <div style="position: absolute; top: 50%; left: 50%; transform: translate(-50%, -50%);"> <p>4-03-10 1 0</p> </div> </div>			

領 収 書 等 添 付 票

整理番号	229-8	支払年月日	令和4年 3月 14日										
使 途 項 目	調査研究費	支 出 科 目	消耗品費										
使 途 内 容	東京における北陸3県のアンテナショップの視察調査												
費 用 内 容	土産代	摘 要	石橋氏への手土産代										
政 務 活 動 費 充 当 額 (支 払 額)	2,080 円 ()	按 分 率:											
		充 当 根 拠:											
領収書その他の収支報告書の内容を証する書類													
<p style="font-size: 1.2em; margin: 0;">かみづら工房</p> <p style="font-size: 1.5em; margin: 0;">木金堂</p> <p style="font-size: 0.8em; margin: 5px 0;">〒911-0031 長山町1-2-3長山公園通り 電話 0779-64-4230 2022-03-14 10:23 000005</p> <table style="margin-left: auto; margin-right: auto; border-collapse: collapse;"> <tr> <td style="padding-right: 10px;">日本酒のケーキ</td> <td style="text-align: right;">¥2,080</td> </tr> <tr> <td colspan="2"><hr style="border: 0.5px dashed black;"/></td> </tr> <tr> <td>合 計</td> <td style="text-align: right;">¥2,080</td> </tr> <tr> <td>お 預 り</td> <td style="text-align: right;">¥10,100</td> </tr> <tr> <td>お 釣</td> <td style="text-align: right;">¥8,020</td> </tr> </table> <p style="margin-top: 5px; text-align: center;">1 点</p>				日本酒のケーキ	¥2,080	<hr style="border: 0.5px dashed black;"/>		合 計	¥2,080	お 預 り	¥10,100	お 釣	¥8,020
日本酒のケーキ	¥2,080												
<hr style="border: 0.5px dashed black;"/>													
合 計	¥2,080												
お 預 り	¥10,100												
お 釣	¥8,020												

領 収 書 等 添 付 票

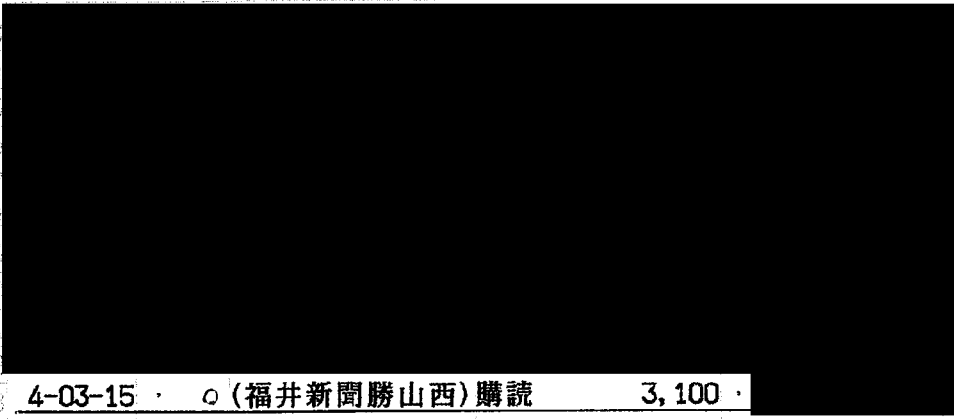
整理番号	225-1	支払年月日	令和4年 3月 15日
使途項目	資料購入費	支出科目	消耗品費
使途内容	福井新聞購読料		
費用内容	新聞・雑誌購読料	摘要	2月分福井新聞購読料
政務活動費 充当額 (支払額)	3,100円 ()	按分率: ----- 充当根拠:	
領収書その他の収支報告書の内容を証する書類			
			
4-03-15 ・ ○ (福井新聞勝山西)購読 3,100			

領 収 書 等 添 付 票

整理番号	226-1 ✓	支払年月日	令和4年 3月 18日 ✓
使 途 項 目	事務費 ✓	支 出 科 目	印刷製本費 ✓
使 途 内 容	封筒印刷 ✓		
費 用 内 容	その他 ✓	摘 要	封筒印刷(2,000枚) ✓
政 務 活 動 費 充 当 額 (支 払 額)	17,600 円 ()	按 分 率 :	
		充 当 根 拠 :	
領収書その他の収支報告書の内容を証する書類			

№ 01148

領 収 証

令和 4 年 3 月 18 日

田 中 三 津 彦 様

収 入
印 紙

現 金	
小 切 手	
相 殺	
手 形	

金額									円
									¥ 17,600

但し 長3号カラー印刷

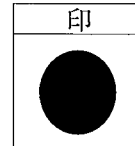

※係印の無いもの、金額を訂正してあるものは無効です。

上記の金額確かに領収致しました



代表取締役 津 子

- 本 社 〒911-0802 福井県勝山市昭和町3-2-63-1 Tel.(0779) 87-0027 代
- 永平寺営業所 〒910-1201 福井県吉田郡永平寺町鳴鹿山鹿11-36 Tel.(0776) 63-2236
- 大野営業所 〒912-0053 福井県大野市春日3丁目8-3 Tel.(0779) 66-2538

料金別納
郵便

福井県議会議員



みつひこ
田中三津彦

美濃のたのびをすすめる会

〒911-0054 勝山市北郷町東野17-31 TEL&FAX 89-1141

領 収 書 等 添 付 票

整理番号	229-2 ✓	支払年月日	令和4年 3月 24日 ✓
使 途 項 目	調査研究費	支 出 科 目	旅費 ✓
使 途 内 容	東京における北陸3県のアンテナショップの視察調査 ✓		
費 用 内 容	有料道路料金 ✓	摘 要	丸岡IC~安宅IC往復 ✓
政 務 活 動 費 充 当 額 (支 払 額)	2,180 円 ()	按 分 率:	
		充 当 根 拠:	
領収書その他の収支報告書の内容を証する書類			

<p style="text-align: center;">ご利用ありがとうございます。 利 用 証 明 書</p> <p style="text-align: center;"></p> <p>料金所(自) 丸岡 料金所(至) 安宅スマート</p> <p style="text-align: center;">22年 3月24日 9時 1分</p> <hr/> <p>通行料金 ¥1,090- (ETCクレジット)</p> <p>車種 1</p> <p>取扱番号 A28203-246003-266421</p> <p><small>※通行料金は消費税率10%対象です。 ※本利用証明書はETC利用照会サービスで印字されたものです。</small></p>	<p style="text-align: center;">ご利用ありがとうございます。 利 用 証 明 書</p> <p style="text-align: center;"></p> <p>料金所(自) 安宅スマート 料金所(至) 丸岡</p> <p style="text-align: center;">22年 3月25日 14時50分</p> <hr/> <p>通行料金 ¥1,090- (ETCクレジット)</p> <p>車種 1</p> <p>取扱番号 A29203-255010-401226</p> <p><small>※通行料金は消費税率10%対象です。 ※本利用証明書はETC利用照会サービスで印字されたものです。</small></p>
---	---

領 収 書 等 添 付 票

整理番号	229-7	支払年月日	令和4年 3月 24日
使 途 項 目	調査研究費	支 出 科 目	旅費
使 途 内 容	東京における北陸3県のアンテナショップの視察調査		
費 用 内 容	宿泊費	摘 要	3/24宿泊、東横イン東京大手町A1
政 務 活 動 費 充 当 額 (支 払 額)	5,550 円 ()	按 分 率 :	
		充 当 根 拠 :	
領収書その他の収支報告書の内容を証する書類			

領収書 RECEIPT

〒101-0047
東京都千代田区内神田1丁目8番10号
TEL 03-6672-1045 FAX 03-6672-1046
東横INN 東京大手町A1

お名前 田中 三津彦 様					
客室番号 (ROOM No.)	人数 (PERSONS)	ご到着 (ARRIVAL)	ご出発 (DEPARTURE)	備考 (REMARKS)	
0708	1	22.03.24	22.03.25		
日付 (DATE)	摘要 (EXPLANATION)		料金 (CHARGE)	お支払 (PAYMENT)	残高 (BALANCE)
03.24	預り現金 宿泊料		5,550	5,550	0
小計 (SUBTOTAL)			5,550	5,550	
ご署名 SIGNATURE			収入印紙	ご請求額 AMOUNT DUE	0
会社名 FIRM					

ありがとうございました。またのご利用をお待ち申し上げます。
Thank you for your stay with us.
May we have the pleasure of serving you again.

公式HP予約が最安値!! 最大¥400 OFF!!
オンラインカード決済で すいすいチェックイン!!
予約はこちら toyoko-inn.com



内消費税
INNER TAX 504 (税 10%)
C/O-No. 40327-1-01 22/03/25
C/O-CD 7

領 収 書 等 添 付 票

整理番号	229-13	支払年月日	令和4年 3月 25日
使 途 項 目	調査研究費	支 出 科 目	旅費
使 途 内 容	東京における北陸3県のアンテナショップの視察調査		
費 用 内 容	駐車料金	摘 要	小松空港駐車場料金
政 務 活 動 費 充 当 額 (支 払 額)	1,000 円 ()	按 分 率 :	
		充 当 根 拠 :	
領収書その他の収支報告書の内容を証する書類			
<p>一般財団法人空港振興・環境整備支援機構 小松空港駐車場 TEL 0761-24-5690</p> <p>領 収 証</p> <p>精算機 #10 A 精算No.000004 発券機 #02 発券No.011203 入庫時刻 2022年 3月24日(木) 09:06 精算時刻 2022年 3月25日(金) 14:21 駐車時間 1日 5:15 駐車料金 A料金 1,000円 ===== 合 計 1,000円 現金領収額 1,000円 お預り 1,000円 お釣り 0円</p> <p>またのご利用をお待ちしております。</p>			

領 収 書 等 添 付 票

整理番号	230-1 ✓	支払年月日	令和4年 3月 26日 ✓
使 途 項 目	調査研究費 ✓	支 出 科 目	会議費負担金 ✓
使 途 内 容	勝山市ゲートボール協会年度会費 ✓		
費 用 内 容	会議費負担金 ✓	摘 要	年度会費 ✓
政 務 活 動 費 充 当 額 (支 払 額)	2,500 円 ✓ (30,000 円) ✓	按 分 率 :	充 当 根 拠 : 一般会費分充当 ✓

領収書その他の収支報告書の内容を証する書類

領 収 証

田中三津彦 様 No. _____

★

¥ 30,000 -

但 令和4年度顧問会費として

令和4年 3月 26日 上記正に領収いたしました

内訳	税率	金額(税抜・税込)
	%	消費税額等
	税率	金額(税抜・税込)
	%	消費税額等

収 入
印 紙

コクヨ ウケ-1097

勝山市ゲートボール協会

会長 XXXXXXXXXX

福井県議会議員
勝山市ゲートボール協会 顧問
田中 三津彦 殿

令和4年3月23日

勝山市ゲートボール協会
会長 XXXXXXXXXX

特別会費 納入のお願い

平素は、勝山市ゲートボール協会の顧問として当協会のご理解と、ご協力並びにご指導いただきましたこと、私たちの喜びであり敬意を表します。
つきましては、当協会の今年度分の特別会費を納入いただきたく、ご配慮いただきますよう、お願い申し上げます。
今後の貴職のご清栄と当協会へのご指導、ご鞭撻をお願いし、特別会費納入のお願いとさせていただきます。

記

令和4年度分 特別会費 30,000円

(参考)

特別会費要請額

顧問(県会議員) 30,000円 顧問(市会議員) 30,000円

会長 30,000円 副会長 10,000円

※勝山市ゲートボール協会
令和3年度総会資料(抜粋)

令和4年度一般会計収支予算書(案)

和4年3月1日～令和5年2月28日

【収入の部】

(単位:円)

項目	前年度予算額	今年度予算額	比較	摘要
会費	220,000	200,000	-20,000	一般会費 会員 56人 × 2,500円 = 140,000円
				特別会費 顧問 2人 60,000円

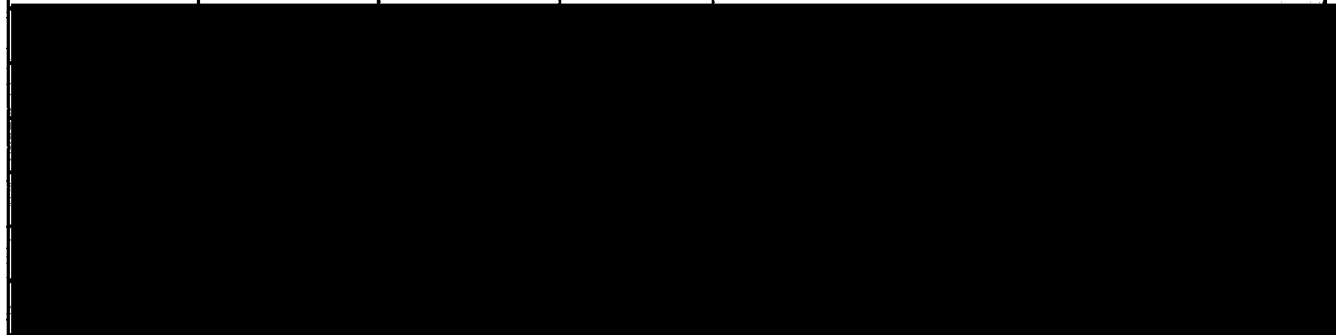

【支出の部】

(単位:円)

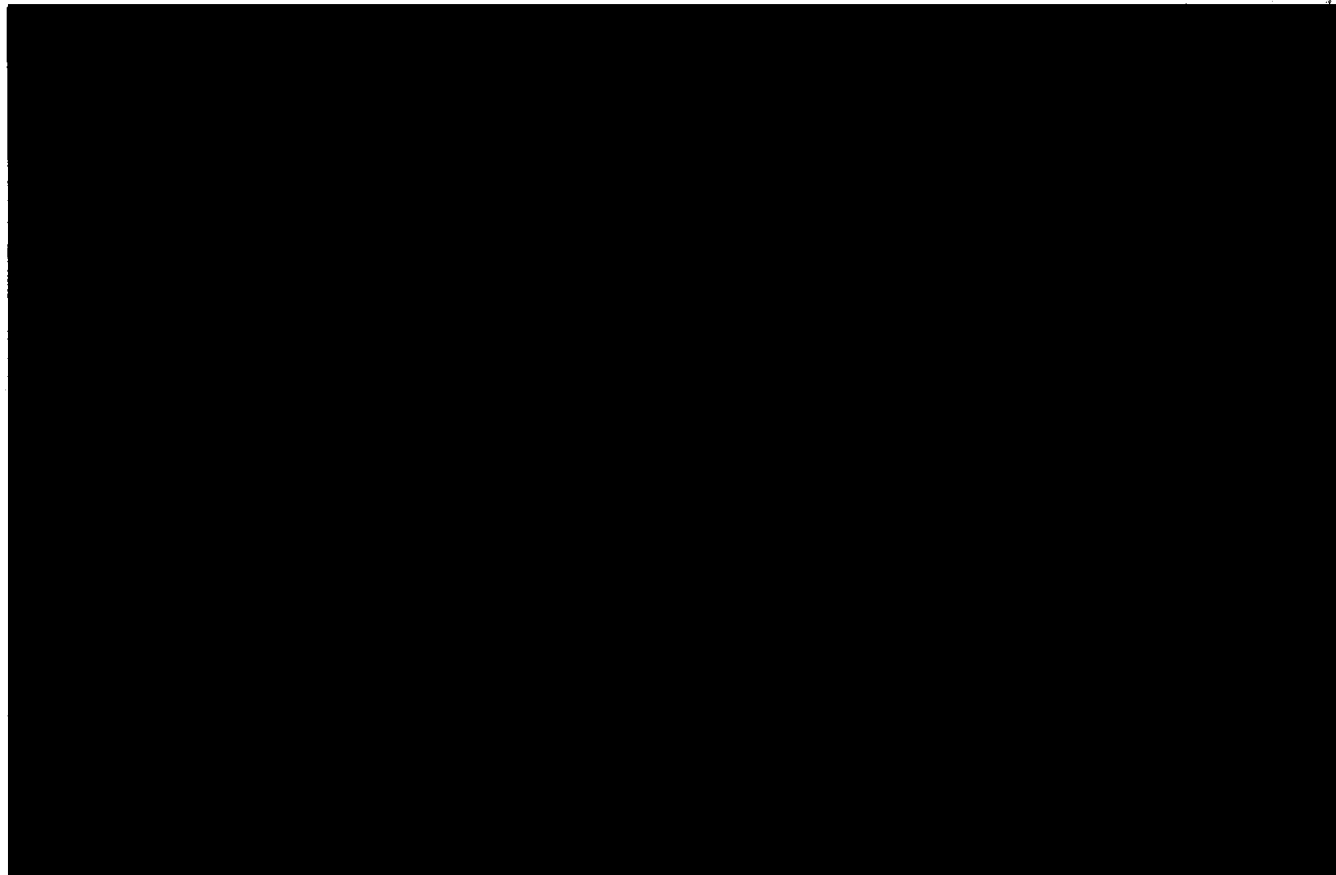

領 収 書 等 添 付 票

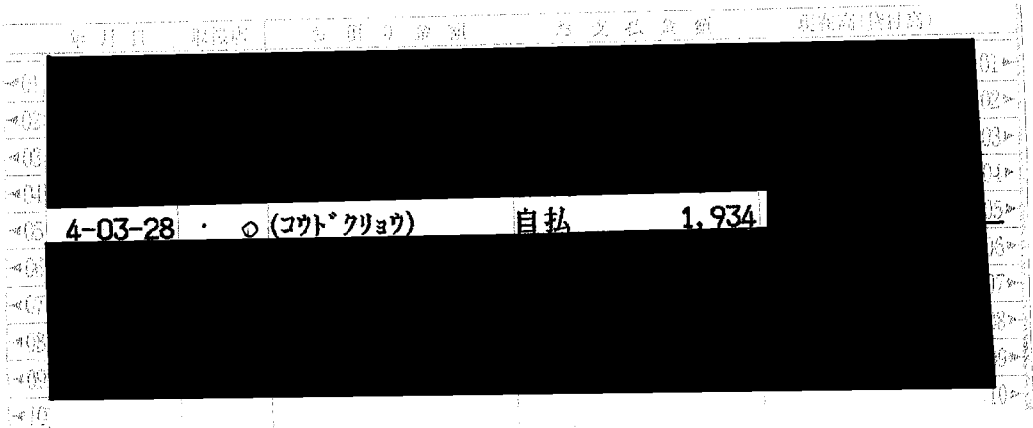
整理番号	231-1 /	支払年月日	令和4年 3月 28日 /
使 途 項 目	資料購入費 /	支 出 科 目	消耗品費 /
使 途 内 容	聖教新聞購読料 /		
費 用 内 容	新聞・雑誌購読料 /	摘 要	3月分聖教新聞購読料 /
政 務 活 動 費 充 当 額 (支 払 額)	1,934 円 / ()	按 分 率 :	
		充 当 根 拠 :	
領収書その他の収支報告書の内容を証する書類			
			

領 収 書 等 添 付 票

整理番号	232-1 ✓	支払年月日	令和4年 3月 28日、																										
使 途 項 目	広聴広報費 ✓	支 出 科 目	通信運搬費 ✓																										
使 途 内 容	県政報告書郵送料 ✓																												
費 用 内 容	広報物発送料 ✓	摘 要	県政報告書郵送料(市内600) ✓																										
政 務 活 動 費 充 当 額 (支 払 額)	50,400 円 ()	按 分 率 :																											
		充 当 根 拠 :																											
領収書その他の収支報告書の内容を証する書類																													
<div style="text-align: right; margin-bottom: 10px;">様</div> <div style="text-align: center; font-size: 24px; font-weight: bold; margin-bottom: 20px;">領収書</div> <table style="margin-left: auto; margin-right: auto; border-collapse: collapse;"> <tr> <td style="padding: 2px;">[別納引受]</td> <td></td> </tr> <tr> <td style="padding: 2px;">区内特別基(定)</td> <td style="text-align: right; padding: 2px;">28.0g</td> </tr> <tr> <td style="padding: 2px;">@84</td> <td style="text-align: right; padding: 2px;">600通 ¥50,400</td> </tr> <tr> <td colspan="2" style="border-top: 1px dashed black; padding-top: 2px;">小 計</td> </tr> <tr> <td></td> <td style="text-align: right; padding: 2px;">¥50,400</td> </tr> <tr> <td style="padding: 2px;">郵便物引受合計通数</td> <td style="text-align: right; padding: 2px;">600通</td> </tr> <tr> <td style="padding: 2px;">課税計(10%)</td> <td style="text-align: right; padding: 2px;">¥50,400</td> </tr> <tr> <td style="padding: 2px;">(内消費税等)</td> <td style="text-align: right; padding: 2px;">¥4,581)</td> </tr> <tr> <td style="padding: 2px;">非課税計</td> <td style="text-align: right; padding: 2px;">¥0</td> </tr> <tr> <td colspan="2" style="border-top: 1px solid black; padding-top: 2px;">△計</td> </tr> <tr> <td></td> <td style="text-align: right; padding: 2px;">¥50,400</td> </tr> <tr> <td style="padding: 2px;">お預り金額</td> <td style="text-align: right; padding: 2px;">¥50,500</td> </tr> <tr> <td style="padding: 2px;">おつり</td> <td style="text-align: right; padding: 2px;">¥100</td> </tr> </table> <div style="text-align: center; margin-top: 10px;"> </div> <p style="font-size: 10px; margin-top: 10px;"> 〒100-8792 日本郵便株式会社 東京都千代田区大手町2-3-1 取扱日時: 2022年 3月 28日 13:17 発行No. 220328A2625 端N22箱01 連絡先: 勝山立石郵便局 TEL: 0779-88-0586 </p>				[別納引受]		区内特別基(定)	28.0g	@84	600通 ¥50,400	小 計			¥50,400	郵便物引受合計通数	600通	課税計(10%)	¥50,400	(内消費税等)	¥4,581)	非課税計	¥0	△計			¥50,400	お預り金額	¥50,500	おつり	¥100
[別納引受]																													
区内特別基(定)	28.0g																												
@84	600通 ¥50,400																												
小 計																													
	¥50,400																												
郵便物引受合計通数	600通																												
課税計(10%)	¥50,400																												
(内消費税等)	¥4,581)																												
非課税計	¥0																												
△計																													
	¥50,400																												
お預り金額	¥50,500																												
おつり	¥100																												

※ 県政報告書は 240-1 に添付

領収書等添付票

整理番号	232-2	支払年月日	令和4年 3月 28日
使途項目	広聴広報費	支出科目	通信運搬費
使途内容	県政報告書郵送料		
費用内容	広報物発送料	摘要	県政報告書郵送料(市内1,451、市外58)
政務活動費 充当額 (支払額)	127,336 円	按分率:	
		充当根拠:	

領収書その他の収支報告書の内容を証する書類

領収書

様

[別納引受]	
区内特別基 (定)	28.0g
@84 1,451通	¥121,884
小計	¥121,884
第一種定形	28.0g
@94 58通	¥5,452
小計	¥5,452
郵便物引受合計通数	1,509通
課税計 (10%)	¥127,336
(内消費税等)	¥11,576)
非課税計	¥0
合計	¥127,336
お預り金額	¥128,000
おつり	¥664

印紙税申告納
付につき廻町
税務署承認済



〒100-8792 日本郵便株式会社
東京都千代田区大手町2-3-1
取扱日時: 2022年 3月 28日 13:46
発行No. 220328A0262 端N54箱01
連絡先: 北郷郵便局
TEL: 0779-89-1042

※県政報告書は
240-11に添付

領 収 書 等 添 付 票

整理番号	235-1 /	支払年月日	令和4年 4月 5日 /
使 途 項 目	資料購入費 /	支 出 科 目	消耗品費 /
使 途 内 容	読売新聞購読料 /		
費 用 内 容	新聞・雑誌購読料 /	摘 要	3月分読売新聞購読料 /
政 務 活 動 費 充 当 額 (支 払 額)	3,400 円 - ()	按 分 率 :	
		充 当 根 拠 :	
領収書その他の収支報告書の内容を証する書類			
<div style="border: 1px solid black; padding: 10px; margin: 10px auto; width: 80%;"> <p style="text-align: center;">4-04-05 ・ ○ (チュウニチカツヤマ) 購読 3,400 .</p> </div>			

領 収 書 等 添 付 票

整理番号	240-1 /	支払年月日	令和4年 4月 5日 /
使 途 項 目	広聴広報費 /	支 出 科 目	印刷製本費 /
使 途 内 容	県政報告書印刷代 /		
費 用 内 容	県政報告書印刷代 /	摘 要	県政報告書、同ダイジェスト、挨拶文、宛名シール作成 /
政 務 活 動 費 充 当 額 (支 払 額)	264,300 円 ()	按 分 率 :	
		充 当 根 拠 :	
領収書その他の収支報告書の内容を証する書類			

令和 4 年 4 月 5 日

領 収 証

田 中 三 津 彦 様

領収金額	千	円	¥ 264,300
------	---	---	-----------

但し 名刺等の印刷代と
上記金額正に領収致しました

領収証内訳	
現金	✓
小切手	
約手	

Matsui
株式会社 マツイ印刷

〒911-0034
福井県勝山市海波町1丁目607-2
TEL.0779-88-0443
FAX.0779-88-0444
E-mail info@insatsuyasan.com

代表取締役 松井 隆 彦

印刷屋さんドットコム
http://www.insatsuyasan.com

50円値引 確認済

各 位

県議会議員 田 中 三津彦

長い冬もようやく終わり、奥越にも春うららかな光が届く季節になりましたが、皆様にはお変わりありませんでしょうか。

私儀

県議会議員1期目の任期も残り1年となりました。これもひとえに、皆様のご支援ご厚情の賜物と心から感謝申し上げます。最後の1年はこれまで以上に勝山市と福井県のためにより精励恪勤する覚悟ですので、皆様には倍旧のご指導ご鞭撻をよろしくお願い申し上げます。なお、今回も最近の活動状況の報告を同封いたしましたので、ご一読いただければ幸いです。

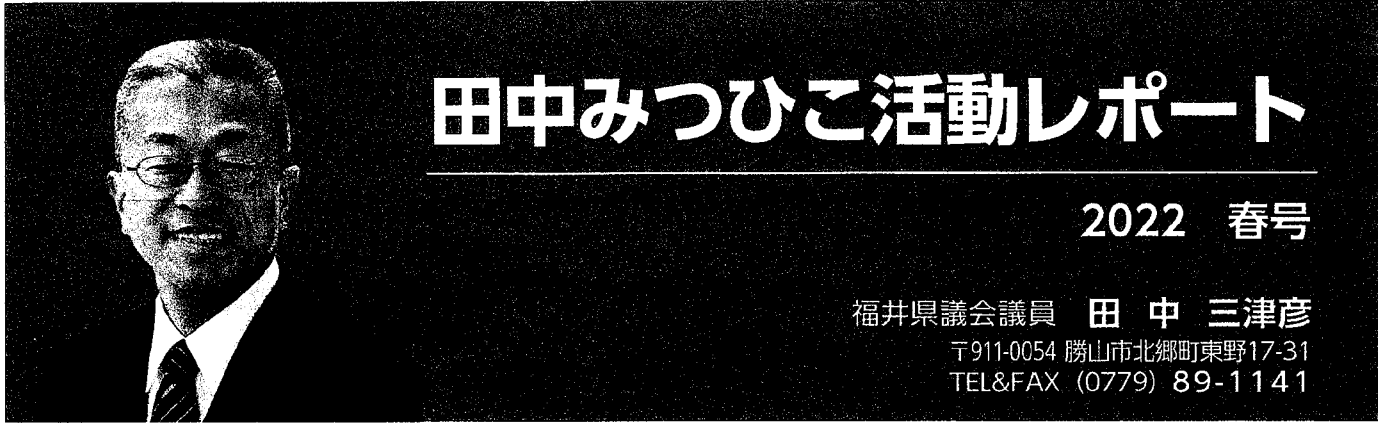

田中みつひこ活動レポート

2022 春号

福井県議会議員 田中 三津彦
〒911-0054 勝山市北郷町東野17-31
TEL&FAX (0779) 89-1141

祝!! 県立大学恐竜学部(勝山キャンパス)開設決定

こんにちは。田中三津彦です。2月定例会では、県立大学に全国初の恐竜学部(仮称)を2025年4月に開設することとし、恐竜博物館の隣接地に勝山キャンパスを整備するための予算を含む来年度当初予算が可決、成立しました。県立大学の現中期計画(2019年度～2024年度)の中に、「恐竜などの古生物学を中心にしながら、年縞に関する古気候学等も取り入れた新学部の開設を検討し、世界的な学術拠点を目指す」という記述を見つけた私は、いち早く声を上げ、2020年6月の定例会で「新学部の名称を恐竜学部とし、その施設の一部でも勝山市内、できれば恐竜博物館の近傍に設置せよ」と提言しました。続く9月定例会でも、恐竜学部を勝山市に設置することの意義と利点を具体的かつ多面的に強調し、杉本知事から「様々な観点からの提言は大変参考になった。恐竜博物館や高校の地域探求学習との連携など、非常に重要だ」という答弁を引き出す等、議会という公開の場で議論する一方で、県立大学を所掌する県の大学私学課に何度も足を運び、恐竜学部を勝山市に設置するように要請してきました。また、当時副市長だった水上・現勝山市長にもこの件を伝え、勝山市からも県に要望していただくように依頼したところ、同年8月には当時の山岸市長が県への最重要要望の一つとして杉本知事に伝えていただき、それ以降、勝山市とは常に連携しながら取り組んできました。今回、これらの努力が実を結び、2025年4月に県立大学恐竜学部(仮称)が開設され、1年目は永平寺キャンパスで一般教養を学んだ学生(定員30名)が、2年生以降は2026年に供用が始まる勝山キャンパスで学ぶようになったことは、

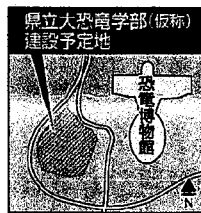

福井新聞(2022.2.11)

25年度、勝山キャンパス

県立大に恐竜学部

本当に喜ばしいことです。

恐竜博物館と県立大学恐竜学部が長尾山公園内に並び立つことは、恐竜を研究する機関としての価値を相互に高め合うとともに、これらが立地する長尾山総合公園、更には勝山市の魅力も高めることとなります。また、奥越初の大学キャンパスで若者が学び、生活し、新たな人の流れが生まれるなどによって奥越全体が活性化する等、地域振興面での効果も期待できます。そのためには、学生や大学職員の方々に「勝山キャンパス最高!!」「勝山に来てよかった」と喜んでもらえるように、受入態勢を整えることが不可欠ですので、私は引き続き、県と勝山市にしっかりと働きかけていきたいと思っております。

概要

- (1) 名称: 恐竜学部 恐竜・地質学科(仮称)
(恐竜・古生物コース/地質・古環境コース)
- (2) 定員: 入学定員 30名
- (3) 開設時期: 令和7年4月
- (4) 本拠地: 勝山キャンパス(かつやま恐竜の森 第3駐車場)
(1年生: 永平寺キャンパス、2年生以降: 勝山キャンパス)

施設整備費

約27億5千万円

整備内容	令和4年度	令和5年度	令和6年度	令和7年度
鉄筋コンクリート造 約4,200㎡				
・講義室(30名収容) ・実験室(30名収容) ・大型CT室 ・地質調査室 ・教員研究室 ・学生研究室 ・休憩・交流スペース等	基本設計 地質調査	実施設計	建築工事	建築工事

※1年次は永平寺キャンパスで一般教育科目を受講、学部棟は令和8年度から使用開始

※2022.2.7 県立大学 大学私学課 資料より

2月定例会(2月14日~3月16日)では、新年度の予算案、新型コロナウイルス対応や国土強靱化のための補正予算案、北陸新幹線の工事進捗と開業に向けた機運醸成等が主要な議題、論点となり、わが会派もこれらを代表質問で取り上げ、知事の姿勢、考え方を問いました。私はそれを受け、機能強化後の恐竜博物館の誘客、学校と通学路の安全等について、一般質問を行いました。

また、総務教育常任委員会では、県が管理する施設や道路等の維持管理コストが長寿命化対策によって年間506億



総務教育常任委員会(2022.2.28)

円から348億円に圧縮できるという公共施設等総合管理計画の中間見直し案が報告されましたが、私は「現在充当できている予算は年間282億円で、圧縮後も年間66億円不足する」と指摘し、不足分の対応を確認しました。回答は「長寿命化の予算を優先的に確保しつつ、長期的には施設保有量を減らしていく」ということでしたが、私は今後の推移もしっかり確認していきます。

なお、代表質問と一般質問の議論は福井県議会のホームページでご覧いただけます。

田中三津彦委員(自民党福井県議)は、長寿命化対策を施した場合でも、現状の経費を年間60億円余り上回ることへの対応を質問。理事者は、長寿命化に資する施設に対して優先的に予算措置し、長期的には施設の保有量を減らしていく方針を示した。

福井新聞(2022.3.1)

● 田中みつひこの一般質問(2月21日)

1. 機能強化後の恐竜博物館について

恐竜博物館は、長期ビジョンで「オールシーズン体験可能な施設にフルモデルチェンジし、映像やライブショーなど体感型の機能を強化するとともに、他の観光地・体験施設との周遊券設定、ホテルにおける恐竜ルームやロビーの改修、恐竜列車など新たなコンテンツ開発、県内各地への恐竜モニュメントの設置などにより、誘客を拡大します」とされている。また、機能強化後の年間入館

客数の目標は140万人となっている。その恐竜博物館の機能強化事業だが、ハード面では敷地造成工事が昨年度から実施され、今年度は建築、電気設備、空調設備等の工事が実施されている。そこでまず、

Q①:今年度契約された工事は順調に進捗しているのか伺うとともに、来年度予算案に約44.5億円計上されている恐竜博物館の増改築・展示工事、大規模修繕は開館予定の令和5年夏に向け、どのように進められるのか。今後の事業進捗見通しを併せて伺う。

A(交流文化部長):今年度契約した各工事のうち、増築工事については現在、建物を支える基礎杭の工事を進めており、除雪を実施しながらだが、概ね計画通りに進捗している。展示工事や大型3面映像製作については、博物館研究員による学術的な監修が重要であることから、製作等に着手する前に内容や構成に関する確認打合せを行っている段階だ。今後、レストランの改修等、博物館内の工事が本格化することから、12月から令和5年夏のリニューアルオープンまで博物館を休館して集中的に工事を進めるとともに、休館期間における野外恐竜博物館の開館や勝山市・周辺市町と連携したイベントの開催等を検討し、リニューアルオープンにつなげていきたい。

恐竜博物館を12月から休館
増築改修の工事
県は21日、県立恐竜博物館(勝山市)の増築改修について、今年12月から2023年夏のリニューアルオープンまで、休館して集中工事をすると明らかにした。
県議員(自民党福井県)の一般質問に答えた。閉館中は、勝山市など連携し、野外恐竜博物館の開館など、恐竜への関心を高めるイベントを企画する。
増築するのには、一部鉄骨の鉄筋コンクリート3階建ての施設。延べ床面積七千九百平方メートル、恐竜モニュメントの展示スペースや巨大スクリーンを設ける。
(後井貴司)

日刊県民福井(2022.2.22)

ソフト面の事業も、混雑・渋滞への対応、長尾山公園内及び県内・市内への回遊促進等、逐次進められている。来年度予算案でも、新規のものを含め、多くの事業と予算が計上されていて、知事の強い意志が伝わってくる。ただ、機能強化を目指して動き始めた頃と現在とでは、博物館を取り巻く環境が大きく変わった。第一に、コロナ感染の拡大と、その収束が見通せない状況の継続によ

り、コロナ前には100万人に届きそうだった年間入館者数が、昨年度は36万人程度、今年度も12月12日現在で31.6万人程度と、一時の4割程度にまで落ち込んでいる。そんな状況下で年間140万人の入館者を目指すとなれば、当初描いていた青写真どおりでいいとは思えない。100万人から40万人増やすのと、40万人弱から100万人増やすのとでは大違いで、開館準備段階の機運醸成、開館後の記念イベント等、相当の見直し、強化が必要ではないか。また、140万人の目標達成時期は明示されていなかったと思うが、中間目標を設定する等、十分検討する必要がある。そこで、

Q②：機能強化後の開館に向けた戦略を、一部見直す必要があるのではないか。例えば、年間入館者数の目標達成時期、要領等について検討する等必要ではないか。知事の所見を伺う。

A(知事)：恐竜博物館については、コロナ禍で入館者数が大幅に減っている。しかし、新たに始めた予約制による入館のメリットとして、修学旅行等、一定の団体に決まった時間帯にきちっと入っていただけるようになった。それによって昨年11月、12月は、コロナ禍の中でありながら、過去2番目に多い入館者数となった。そういう意味では、今後コロナ禍が収まってくれば、恐竜博物館への入込客は戻ってくるだろうと期待している。

今回のリニューアルに合わせて、市や町とワーキンググループを作って何か新しいことをやっていこうということも議論している。その中から、恐竜バスや恐竜ホテルのようなアイデアも出てきていて、できることから着々と進めているところだ。また、勝山市の努力もあって、星野リゾートが進出してくるという新しい要素も加わっている。

入館者の目標140万人をどうやって、いつ達成するかということだが、やはり一番のチャンスは令和6年春に北陸新幹線が福井・敦賀まで開業するわけで、この時にお客様が入る要素がある。その時にコロナ禍がどうなっているかは大きな要因



一般質問 (2022.2.21)

だと思うが、いずれにしても一回きりということではなく、常に多くのお客様に来ていただく仕掛けが必要だ。令和8年春には中部縦貫道も県内で全線開通するので、中京からのお客様はさらに来やすくなるということもある。そういうことで、これからも様々な仕掛け、イベントなどを工夫していきたい。例えば、福井駅前周辺にいろんな恐竜を置いていく。それを見た方々が全国にSNS等で発信すれば、さらに多くの方が「見に行ってみたいね」ということになる。また、これまでにないような特別展をやるとか。さらには、これまでにもやったことだが、ドラえもんやジュラシックパークとかと映画でタイアップするとか。そうやって、たくさんのお客様に来ていただける工夫を重ねながら、140万人という目標を少しでも早く達成できるように努力していきたい。

第二の変化要因は、北陸新幹線県内開業の1年延期だ。県内開業が令和5年春から令和6年春に延びたことにより、博物館機能強化後の開館当初(令和5年夏)時点では、新幹線利用客による入館者増が見込めない。つまり、新幹線県内開業によるブームと開館イベントの相乗効果を狙うことはできず、開館イベントは現状のアクセス等を前提に行ったうえで、その半年以上後に、改めて新幹線開業に合わせた集客作戦を行うという、2段階作戦にならざるを得ない。したがって、

Q③：各種イベントやキャンペーンについて、機能強化後の開館時期に合わせる第一弾と、新幹線開業時期に合わせる第二弾とで実施する等、見直しが必要ではないか、所見を伺う。既に検討が進んでいるのであれば、その状況等を併せて伺う。

A(交流文化部長)：恐竜博物館の機能強化については、令和5年夏のリニューアルオープンに向け、全国紙での新聞広告や、昨年夏に東京で開催された「恐竜展2021」において、PRが続けている。さらに、本年夏には大阪のひらかたパークで開催予定の恐竜展でもPRするなど、首都圏や関西地域での情報発信を強化していきたい。令和5年夏の開館時には、大型3面映像や恐竜研究体験

に加え、常設展示のリニューアルなど話題性のあるコンテンツを備え、盛大なセレモニーとともに来館者をお迎えしたいと考えている。また、令和6年夏にはリニューアル後初となる特別展を開催したい。加えて、令和7年の大阪・関西万博の展出に合わせた事業も検討しており、新幹線開業後にも切れ目なく盛り上がりを持続させ、誘客につなげていきたい。

新幹線開業時期に合わせる集客作戦として一つ提案したい。恐竜博物館の機能強化に伴う施策の一環として、恐竜博物館来館者ワクワク回遊プロジェクト事業が実施され、えちぜん鉄道による恐竜列車と京福バスによる恐竜バスが福井駅から運行されている。この施策は本来の狙いである来館者の県内への回遊・宿泊促進もさることながら、博物館への移動中も恐竜を楽しむ魅力的なアクセス手段となっている。そこで、それをさらに楽しむ手段として、東京から福井に来る北陸新幹線の朝の1便だけでも、恐竜新幹線にできないだろうか。12両編成の一部、最低1両でも良い。週末、連休、夏休みなど、恐竜好きな子供連れのファミリー層が利用しやすい季節限定で良い。首都圏や北関東からのお客様に、新幹線に乗った瞬間から恐竜の世界を楽しんでいただく。福井に着いたら、えちぜん鉄道の恐竜列車か京福バスの恐竜バスに乗り継いでもらう。関西や中京圏からのお客様にも、並行在来線の列車を恐竜列車に仕立てて、敦賀から福井まで恐竜の世界を楽しんでいただき、福井からは同様に乗り継いでもらう。さらに、県内への回遊・宿泊促進のため、勝山市内や県内の恐竜ホテルに宿泊していただくパック旅行にすることが望ましい。実現にはJR東日本と西日本、並行在来線会社や大手旅行会社の協力が必要で、実現のハードルは高いかもしれない。しかし、新幹線にとっても並行在来線にとっても大きな話題になるだろうし、利用者増にもつながる魅力的なイベントになるだろう。そこでぜひ、**Q④：知事自ら両JRや大手旅行会社等の経営陣にトップセールスする等して、このアイデアを実現**

させていただきたいと思うが、所見を伺う。

A(知事)：恐竜新幹線というのを聞きして、ポケモンジェットを思い出した。あれを運行すると、お子さん達を中心にたくさんのお客さんがその飛行機を目指して列をなす状況だったと記憶している。恐竜新幹線もとても面白いアイデアだ。そういうアイデアを以前にも聞いたことがあったので、昨年12月、JR東日本と西日本の企画部門を担っている会社の社長とお会いした時、その話題も提供させていただいた。越えなければいけない課題はいくつもあるが、とても魅力的な内容だと思うので、何とか少しでも実現できるように努力していきたい。

また、恐竜バスや恐竜列車、恐竜ホテルをセットにして旅行商品にしていくということも、とても多くの人たちにウケると思う。これについても、昨年末にJR西日本の旅行会社の社長会が福井で開かれた際、私のプレゼンの中で、恐竜を軸にした旅行商品の開発ということをお願いしたところだ。いずれにせよ、恐竜は一つのキラーコンテンツであり、これをいろんな旅行商品として開発、造成していただき、少しでも多くのお客様に福井においでいただけるように今後も努力していきたい。

東京からの便で「恐竜新幹線」を
田中三津彦議員(自民党福井県議会) ①北陸新幹線県内開業時の集客で、東京からの朝の1便だけでも恐竜の世界を楽しめる恐竜新幹線にできないか。福井駅からは恐竜電車や恐竜バスに乗り継いでもらえる②新型コロナで受診控えが広がった特定健診、がん検診の受診状況に戻りつつある。

福井新聞(2022.2.22)

第三の変化要因は、恐竜博物館が位置する長尾山総合公園への星野リゾートの進出だ。高い知名度と誘客ノウハウを持ち、リピーターが多いと言われる星野リゾートが県内に初進出してホテルを建設するほか、飲食物販施設、アスレチック施設などを整備、運営してくれることは、恐竜博物館の魅力をさらに高め、国内外から多くの観光客を呼び込む起爆剤になると期待できる。6月末までに勝山市と星野リゾートの子会社「勝山ホテルマ

ネジメント」等との間で協定が結ばれ、施設整備工事を経て、2025年春にはホテルなどが完成するという。そこで、

Q⑤：星野リゾートの利用者が、勝山市内や県内の観光地を回遊して長期滞在して頂けるよう、県も勝山市及び勝山ホテルマネジメント等と、長尾山総合公園の再整備をはじめ、ホテル発着の県内周遊プランなどについて、積極的に連携、支援していくべきではないか、所見を伺う。

A(交流文化部長)：議員ご指摘のとおり、星野リゾートは全国的に知名度が非常に高く、長尾山総合公園への進出は、このエリアへのさらなる誘客につながるものと、県としても大いに期待している。県では来年度以降、新たな体験メニュー開発や観光素材の磨き上げなどの支援を予定しており、増加する宿泊客に山や海でのアウトドア・アクティビティを楽しんでいただくなど、県内の周遊につながるよう、市や事業者と積極的に連携を図っていききたい。また、公園再整備についても、エリアの一層の魅力向上につながるよう、必要な支援を検討していききたいと考えている。

2. 特定健診、がん検診について

私はこの件について一昨年9月定例会以降、何度か取り上げてきたが、今回も最新の状況についてお尋ねする。昨年度、国内で初めてコロナ感染が急拡大して以降、一定期間、特定健診とがん検診の実施を見合わせるよう、国から自治体に要請があったこともあり、国民には受診控えの動きが広がった。その結果、昨年度はこれらの検診の受診者が国内、県内共に減少した。昨年10月8日の新聞報道によれば、昨年度の県内のがん検診受診率は暫定値で32.4%と、前年度の50.4%を大幅に下回った。また、昨年9月の定例会で答弁いただいたように、県内5つのがん診療連携拠点病院における2020年のがん手術件数も前年から173件(7%)減少している。検診を受ければ初期段階で見つかるはずのがんなどの病気が、受診控えのせいで、自覚症状が出る等、病状が進行するまで見つからず、大変な治療、手術が必要にな

る。あるいは、治療の機会さえ失う。そんな悲劇は、防がなければならない。ただ、同じく昨年9月の定例会での答弁によれば、今年度当初3か月の特定健診受診者も6割減少し、がん検診で3割減少している。コロナワクチン接種の体制整備時期と重なった影響もあるというが、コロナ感染を恐れる県民の受診控えが続いていて、それが数字に表れているのではないかと。県は、年末に県内のショッピングセンターで特定健診、

がん検診の受診を促すキャンペーンを実施する等、受診への働きかけも行っているが、最新の受診状況はどうなっているのか。



福井新聞(2021.10.8)
特定健診、がん検診
積極的受診呼び掛け
福井で県キャンペーン

Q⑥：今年度の特定健診、がん検診受診状況とそれに対する評価を伺うとともに、来年度予算案ではがん検診等の推進が28,698千円(今年度比+435千円)、特定健診・特定保健指導事業61,980千円(今年度比+6,550千円)と、関連予算が若干増額されているが、これで受診率の回復、向上に十分と言えるのか、事業内容を含め、説明願う。

A(健康福祉部長)：特定健診については、今年1月までの受診者数が、コロナ前の元年度の年間受診者数の75%まで戻っていて、年度末には元年度の約9割の受診者数を見込んでいる。がん検診の方も、11月までの受診者数が、元年度の同時期と比べて約9割となっていて、両方の検(健)診ともに、コロナ禍前の水準に戻りつつあると認識している。

がん検診 県内大幅減

昨年度 コロナ受診控え

50% → 32%

福井新聞(2021.10.8)

福井新聞(2021.10.8)

ご紹介いただいた来年度予算については、あわせて9千万円程の多くが市町や検（健）診機関への検（健）診費用の助成となっているが、この中に啓発事業として新聞やテレビCM等で検（健）診の重要性を周知する、受診を呼びかけるという予算も含まれていて、これも320万円程増額させていただき、来年度に備えたいと考えている。今後は、これらの啓発事業と合わせて、市町や福井県健康管理協会が行っている電話による個別の受診勧奨、かかりつけ医による健診受診の声掛けを強化する等、関係機関と協働して元年度に戻すというのではなく、元年度を超える受診率をめざしていきたい。

昨年のがん診断とその手術件数については、データが揃うのが秋になるそうなので、その時期には分析、評価、対策等とともに、議会、県民に周知されることを要望しておく。

3. 学校、通学路の安全について

昨年、千葉県で下校中の小学生5人が死傷した交通事故は、大きな衝撃だった。現場はガードレールの設置要望が住民から出されていたにもかかわらず、見通しが良い直線だったため、危険個所には挙がっていなかったという。しかし、この事故を受け、警察庁、国土交通省、文部科学省が全国約19,000校の小学校の通学路を対象に行った点検によれば、約72,000ヶ所の危険個所が確認され、政府は来年度予算案に対策費516億円を計上し、今年度補正予算506億円などと併せて改善を進め、再来年度末までの完了を目指すことになった。県内でも危険個所が416ヶ所確認されており、国が期限とする再来年度末といわず、できるだけ早く全ての個所の

対策を終えることを望む。そこで、

Q⑦：県の対策、特にその実施要領、対策完了見通し等について伺うとともに、国、市町等の対応を含めた416ヶ所の対応状況・方針を伺う。

A(教育長)：小学校通学路の危険個所416ヶ所については、学校、道路管理者および警察がそれぞれ対策を実施しており、本年度末時点で未着手の個所は104ヶ所である。令和4年度では、道路の73ヶ所で路面標示や防護柵の設置等が実施されるほか、その他の個所についても早期に実施されるよう、市町と連携して対応を進めていく。

通学路の危険といえば、ブロック塀の問題もある。この件についても、私は一般質問や予算決算特別委員会で何度か取り上げ、対策状況をお聞きしてきた。登校中の女子児童が倒壊したブロック塀の下敷きになって亡くなった大阪北部地震から既に3年半以上経過したが、学校など、県や市町の施設の対策が順調に進んでいるのに対し、通学路の方は思うように進んでいないようだ。昨年の2月定例会土木警察常任委員会での県の報告によれば、昨年度の調査時点で県内の小中学校の通学路沿いにあるブロック塀809ヶ所のうち、国の基準に適合しているのは139ヶ所(17%)で、大阪北部地震が発生した平成30年度の4%からは改善したが、低水準にとどまっている。これには、通学路沿いのブロック塀は住宅や事業所等に設置された私有物であり、所有者の理解と協力が無ければ改善が進まないという事情がある。県は昨年度475万円、今年度497.5万円の予算を計上し、危険なブロック塀の撤去や再設置を行う所有者を補助する市町を県が支援する体制をとってきたが、所有者の事情もあって、行政が促してもなかなか改善されない難しさがある。福井市議会でも指摘されている。ただ、所有者が危険な状況を認識しながら放置し続け、何らかの事故が発生して被害が出れば、その所有者は民事的な責任を問われる可能性もある。したがって、危険なブロック塀の所有者にとっても、状況の改善が必要だと理解してもらう等、粘り強く取り組んでいくことが望まれる。

「危険な通学路」7万2000か所
政府 23年度末までに対策

読売新聞 (2021.12.25)

下校中 激震に見舞われたら

校外想定 の訓練 重要

読売新聞
(2021.8.18)

いれば、下校した子もいるという時間帯に発生した。したがって、児童、生徒には昼休みなど、校内にはいるが教室にはいない時の行動や、登下校中の通学路での行動などを訓練することが必要だし、先生には昼休みなど、児童、生徒が体育館やグラウンドなどで自由に動いている際の対応要領、登下校時間など、児童、生徒が自宅、学校、通学路のどこにいるか不明の時の対応を、保護者への安否確認を含めて訓練する等、様々な時間帯で想定される状況とそれに応じた行動を、漏れのないように訓練しておくことが望まれる。そこで、

Q⑨：県内の小中高校の防災訓練の実施率、訓練要領等、

現状を伺うとともに、休み時間や登下校中を想定した訓練等、あらゆる事態に対応できるように、どの学校でも訓練することが必要だと思うが、所見を伺う。

A(教育長)：県内の小中高校ではすべての学校で毎年防災訓練を実施しており、浸水想定区域・土砂災害計画区域内にある学校においては、今年度中に全校で当該災害を想定した訓練または講義を実施し終える。また、訓練に当たっては、地震や浸水等の単独災害だけでなく複合災害を想定した訓練や、昼休みや部活動中、さらには予告なしでの訓練など、教員と児童生徒に初期対応が身につくよう、各校が工夫を凝らして実施している。



そこで、

Q⑧：県内の通学路の危険なブロック塀の安全対策の最新状況を伺うとともに、それをどう評価し、来年度以降、どのように対応するのか伺う。来年度予算案では6,350千円(今年度比+1,375千円)が計上されているが、改善件数を伸ばす工夫等を含めて説明願いたい。

A(土木部長)：令和2年度に実施された点検以降、補助制度の活用によって72件の改善が図られた。その結果、現在は合計211件、約26%の安全性が確保され、改善が進んでいる。また、来年度は125件分の予算を計上しており、来年度末で約4割程度の安全性確保を目指すこととしている。その際、PTA広報誌による周知や、県・市町(員による個別訪問を行う等によって所有者の理解や協力を求め、改善を進めていきたい。また、安全性が確認できていないブロック塀の再点検を実施し、所有者が独自に改善したブロック塀のほか、新たな危険ブロック塀がないかについても、把握していく。

通学路危険箇所
改善26%で進む
田中三津彦議員
(自民党県議会議長)

①県立恐竜博物館の誘客に向け、北陸新幹線などに恐怖列車を走らせてはどうか
②通学路の危険箇所についてブロック塀の安全対策を求める。

知事 ①以前もその話を聞いたので、JRの企画部門の会社にアイデアを提供した。恐竜ホテルと組み合わせる手もある。

西田土木部長 ②補助制度の活用もあり、2111件、約26%の箇所が改善が進んでいる。22年度は125件分の予算を計上し、今年度末に約4割の箇所での安全性確保を目指す。

日刊県民福井(2022.2.22)

児童、生徒が安心して通学し、学校生活を送るには、施設や環境の安全は勿論だが、自然災害や火災が発生しても落ち着いて行動できるよう、平素から訓練しておくことが重要だ。県内の学校では自治体の防災訓練に合わせる等して、計画的に訓練が行われていると承知しているが、その内容、要領は十分と言えるだろうか。あくまで私のイメージだが、学校での訓練というと、授業中など、皆が教室にいる時に火災や地震が発生した想定で、先生が児童、生徒の行動を統制しつつ避難等させるようなものが主体になっているのではない。しかし、災害はいつ発生するかわからない。大阪北部地震は登校時間帯に発生し、東日本大震災は午後2時46分という、在校している子も

勝山市消防出初式
(2022.1.8)



火災ゼロを祈って

防衛議員連盟視察
(2022.2.10 防衛省)



陸上幕僚長 吉田圭秀陸将と



福井県出身の海上自衛官と

あちこち お邪魔しました

東野区左義長
(2022.1.9)



五穀豊穡と無病息災を祈って



北陸3県議会議員研修会
(2022.1.18 金沢市内)



北陸3県議会議員研修会



研修に合わせて、北陸3県の自民党
1期議員で懇談も行いました。

今年も、お面さんは
良い笑顔でした。

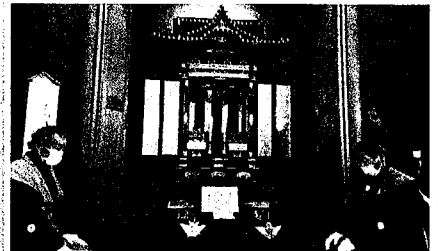

滝波区 (2022.2.11)

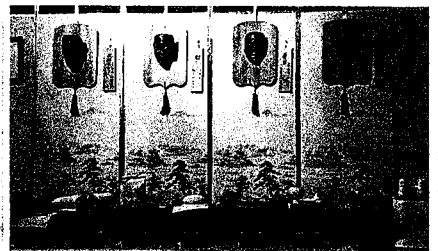

谷区 (2022.2.12)

編集後記に代えて

ロシアのウクライナ侵略は、絶対に許してはなりません。私ども自民党福井県議会は、今回の侵略行為をウクライナの主権と領土の一体性を侵害するもので、国際法違反であり、アジアを含め国際秩序の根幹を揺るがす暴挙と強く非難し、即時攻撃停止と部隊の撤収、**加えて侵略開始前の原状に復することを強く求めるとともに**、国際社会による協調した経済制裁や人道支援を強く求める決議案を議会に提出し、全会一致で可決しました。特に、**太線部分の表現**は当初の案文に無かったのですが、**私が提案して加筆していただきました**。攻撃が止まっても、部隊が撤収しても、侵略前の自由で美しいウクライナに戻り、ウクライナの皆さんが自らの国のことを自らで決め、安心して生活できる日常が回復されなければ意味がありません。ゼレンスキー大統領をはじめとする現政権が追放されたりして、プーチンの言いなりになる政府が国民を支配するようなことはプーチンの勝利であり、断じて許してはいけません。また、ロシアは稼働中の原発を攻撃、占拠するという暴挙に出て、全国最多の原発が立地するわが県の皆様を不安に陥れてもいます。これについては、原発への武力攻撃に対する防御、県民の安全確保の具体策を示すよう、国に求めました。私は、自衛隊時代に戦争で国土が滅茶苦茶に破壊されたシリアやイラクを訪れ、平和を回復することの大変さを目の当たりにした経験を踏まえ、県民の皆様の安全安心な暮らしのために、これからも全力で取り組んでまいります。



田中みつひこ活動レポート

2022 春号ダイジェスト

福井県議会議員 田中 三津彦
〒911-0054 勝山市北郷町東野17-31
TEL&FAX (0779) 89-1141

祝!! 県立大学恐竜学部(勝山キャンパス)開設決定

こんにちは。田中三津彦です。2月定例会では、県立大学に全国初の恐竜学部（仮称）を2025年4月に開設することとし、恐竜博物館の隣接地に勝山キャンパスを整備するための予算を含む来年度当初予算が可決、成立しました。県立大学の現中期計画（2019年度～2024年度）の中に、「恐竜などの古生物学を中心にしながら、年縞に関する古気候学等も取り入れた新学部の開設を検討し、世界的な学術拠点を目指す」という記述を見つけた私は、いち早く声を上げ、2020年6月の定例会で「新学部の名称を恐竜学部とし、その施設の一部でも勝山市内、できれば恐竜博物館の近傍に設置せよ」と提言しました。続く9月定例会でも、恐竜学部を勝山市に設置することの意義と利点を具体的かつ多面的に強調し、杉本知事から「様々な観点からの提言は大変参考になった。恐竜博物館や高校の地域探求学習との連携など、非常に重要だ」という答弁を引き出す等、議会という公開の場で議論する一方で、県立大学を所掌する県の大学私学課に何度も足を運び、恐竜学部を勝山市に設置するように要請してきました。また、当時副市長だった水上・現勝山市長にもこの件を伝え、勝山市からも県に要望していただくように依頼したところ、

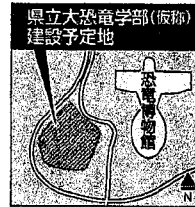

福井新聞 (2022.2.11)

25年度、勝山キャンパス

県立大に恐竜学部

同年8月には当時の山岸市長が県への最重要要望の一つとして杉本知事に伝えていただき、それ以降、勝山市とは常に連携しながら取り組んできました。今回、これらの努力が実を結び、2025年4月に県立大学恐竜学部（仮称）が開設され、1年目は永平寺キャンパスで一般教養を学んだ学生（定員30名）が、2年生以降は2026年に供用が始まる勝山キャンパスで学ぶようになったことは、本当に喜ばしいことです。

恐竜博物館と県立大学恐竜学部が長尾山公園内に並び立つことは、恐竜を研究する機関としての価値を相互に高め合うとともに、これらが立地する長尾山総合公園、更には勝山市の魅力も高めることとなります。また、奥越初の大学キャンパスで若者が学び、生活し、新たな人の流れが生まれるなどによって奥越全体が活性化する等、地域振興面での効果も期待できます。そのためには、学生や大学職員の方々に「勝山キャンパス最高!!」「勝山に来てよかった」と喜んでもらえるように、受入態勢を整えることが不可欠ですので、私は引き続き、県と勝山市にしっかりと働きかけていきたいと思っております。

6月末までに勝山市と星野リゾートの子会社「勝山ホテルマネジメント」等との間で協定が結ばれ、施設整備工事を経て、2025年春にはホテルなどが完成するという。そこで、

Q：星野リゾートの利用者が、勝山市内や県内の観光地を回遊して長期滞在して頂けるよう、県も勝山市及び勝山ホテルマネジメント等と、長尾山総合公園の再整備をはじめ、ホテル発着の県内周遊プランなどについて、積極的に連携、支援していくべきではないか、所見を伺う。

A(交流文化部長)：議員ご指摘のとおり、星野リゾートは全国的に知名度が非常に高く、長尾山総合公園への進出は、このエリアへのさらなる誘客につながるものと、県としても大いに期待している。県では来年度以降、新たな体験メニュー開発や観光素材の磨き上げなどの支援を予定しており、増加する宿泊客に山や海でのアウトドア・アクティビティを楽しんでいただくなど、県内の周遊につながるよう、市や事業者と積極的に連携を図っていきたい。また、公園再整備についても、エリアの一層の魅力向上につながるよう、必要な支援を検討していきたいと考えている。

2. 特定健診、がん検診について

昨年度
コロナ
受診控え

がん
検診
県内
大幅減

50% → 32%

福井新聞 (2021.10.8)

大変な治療、手術が必要になる。あるいは、治療の機会さえ失う。そんな悲劇は、防がなければな

昨年10月8日の新聞報道によれば、昨年度の県内のがん検診受診率は暫定値で32.4%と、前年度の50.4%を大幅に下回った。また、昨年9月の定例会で答弁いただいたように、県内5つのがん診療連携拠点病院における2020年のがん手術件数も前年から173件(7%)減少している。検診を受ければ初期段階で見つかるはずのがんなどの病気が、受診控えのせいで、自覚症状が出る等、病状が進行するまで見つからず、

らない。ただ、同じく昨年9月の定例会での答弁によれば、今年度当初3か月の特定健診受診者も6割減少し、がん検診で3割減少している。

Q：今年度の特定健診、がん検診受診状況とそれに対する評価を伺う。

A(健康福祉部長)：特定健診については、今年1月までの受診者数が、コロナ前の元年度の年間受診者数の75%まで戻っていて、年度末には元年度の約9割の受診者数を見込んでいる。がん検診の方も、11月までの受診者数が、元年度の同時期と比べて約9割となっていて、両方の検(健)診ともに、コロナ禍前の水準に戻りつつあると認識している。今後は、関係機関と協働して元年度に戻すというのではなく、元年度を超える受診率をめざしていきたい。

3. 学校、通学路の安全について

昨年の2月定例会土木警察常任委員会での県の報告によれば、昨年度の調査時点で県内の小中学校の通学路沿いにあるブロック塀809ヶ所のうち、国の基準に適合しているのは139ヶ所(17%)で、大阪北部地震が発生した平成30年度の4%からは改善したが、低水準にとどまっている。

Q：県内の通学路の危険なブロック塀の安全対策の最新状況を伺う。

A(土木部長)：令和2年度に実施された点検以降、補助制度の活用によって72件の改善が図られた。その結果、現在は合計211件、約26%の安全性が確保され、改善が進んでいる。また、来年度は125件分の予算を計上しており、来年度末で約4割程度の安全性確保を目指すこととしている。その際、PTA広報誌による周知や、県・市町職員による個別訪問を行う等によって所有者の理解や協力を求め、改善を進めていきたい。また、安全性が確認できていないブロック塀の再点検を実施し、所有者が独自に改善したブロック塀のほか、新たな危険ブロック塀がないかについても、把握していく。

児童、生徒が安心して通学し、学校生活を送るには、施設や環境の安全は勿論だが、自然災害や

2月定例会 (2月14日～3月16日) では、**新年度の予算案、新型コロナウイルス対応や国土強靱化のための補正予算案、北陸新幹線の工事進捗と開業に向けた機運醸成等**が主要な議題、論点となり、わが会派もこれらを代表質問で取り上げ、**知事の姿勢、考え方**を問いました。私はそれを受け、**機能強化後の恐竜博物館の誘客、学校と通学路の安全等**について、一般質問を行いました。

● **田中みつひこの一般質問(2月21日) (抜粋)**

1. **機能強化後の恐竜博物館について**

恐竜博物館への集客
作戦として一つ提案
したい。恐竜博物館の機
能強化に伴う施策の一
環として、恐竜博物館
来館者ワクワク回遊プ



一般質問 (2022.2.21)

ロジェクト事業が実施され、えちぜん鉄道による恐竜列車と京福バスによる恐竜バスが福井駅から運行されている。この施策は本来の狙いである来館者の県内への回遊・宿泊促進もさることながら、博物館への移動中も恐竜を楽しむ魅力的なアクセス手段となっている。そこで、それをさらに楽しむ手段として、東京から福井に来る北陸新幹線の朝の1便だけでも、恐竜新幹線にできないだろうか。12両編成の一部、最低1両でも良い。週末、連休、夏休みなど、恐竜好きな子供連れのファミリー層が利用しやすい季節限定で良い。首都圏や北関東からのお客様に、新幹線に乗った瞬間から恐竜の世界を楽しんでいただく。福井に着いたら、えちぜん鉄道の恐竜列車か京福バスの恐竜バスに乗り継いでもらう。関西や中京圏からのお客様にも、並行在来線の列車を恐竜列車に仕立てて、敦賀から福井まで恐竜の世界を楽しんでいただき、福井からは同様に乗り継いでもらう。さらに、県内への回遊・宿泊促進のため、勝山市内や県内の恐竜ホテルに宿泊していただくパック旅行にすることが望ましい。実現にはJR東日本と西日本、並行在来線会社や大手旅行会社の協力が必要で、実現のハードルは高いかもしれない。

しかし、新幹線にとっても並行在来線にとっても大きな話題になるだろうし、利用者増にもつながる魅力的なイベントになるだろう。そこでぜひ、**Q: 知事自ら両JRや大手旅行会社等の経営陣にトップセールスする等して、このアイデアを実現**させていただきたいと思うが、所見を伺う。

A(知事): 恐竜新幹線というのをお聞きして、ポケモンジェットを思い出した。あれを運行すると、お子さん達を中心にたくさんのお客さんがその飛行機を目指して列をなす状況だったと記憶している。恐竜新幹線もとても面白いアイデアだ。そういうアイデアを以前にも聞いたことがあったので、昨年12月、JR東日本と西日本の企画部門を担っている会社の社長とお会いした時、その話題も提供させていただいた。越えなければいけない課題はいくつもあるが、とても魅力的な内容だと思うので、何とか少しでも実現できるように努力していきたい。また、恐竜バスや恐竜列車、恐竜ホテルをセットにして旅行商品にしていくということも、とても多くの人たちにウケると思う。これについても、昨年末にJR西日本の旅行会社の社長会が福井で開かれた際、私のプレゼンの中で、恐竜を軸にした旅行商品の開発ということをお願いしたところだ。いずれにせよ、恐竜は一つのキラークンテンツであり、これをいろんな旅行商品として開発、造成していただき、少しでも多くのお客様に福井においでいただけるように今後も努力していきたい。

東京からの便で「恐竜新幹線」を
田中三津産議員(自民党福井県議) ①北陸新幹線県内開業時の集客で、東京からの朝の1便だけでも恐竜の世界を楽しむ恐竜新幹線にできないか。福井駅からは恐竜列車や恐竜バスに乗り継いでもらえるの新型コロナウイルスで受診控えが広がった特定診療がん検診の受診状況は。
知事 ①「ポケモンジェット」も人気だった。課題はあるがとても魅力的な企画なので、何とか少しでも実現できるように努力していきたい。
健康福祉部長 ②がんの受診者数もコロナ禍前の水準に戻っている。

福井新聞 (2022.2.22)

高い知名度と誘客ノウハウを持ち、リピーターが多いと言われる星野リゾートが県内に初進出してホテルを建設するほか、飲食物販施設、アスレチック施設などを整備、運営してくれることは、恐竜博物館の魅力さをさらに高め、国内外から多くの観光客を呼び込む起爆剤になると期待できる。

火災が発生しても落ち着いて行動できるよう、平素から訓練しておくことが重要だ。

Q：県内の小中高校の防災訓練の実施率、訓練要領等、現状を伺うとともに、休み時間や登下校中を想定した訓練等、あらゆる事態に対応できるように、どの学校でも訓練することが必要だと思うが、所見を伺う。

A(教育長)：県内の小中高校ではすべての学校で

毎年防災訓練を実施しており、浸水想定区域・土砂災害計画区域内にある学校においては、今年度中に全校で当該災害を想定した訓練または講義を実施し終える。また、訓練に当たっては、地震や浸水等の単独災害だけでなく複合災害を想定した訓練や、昼休みや部活動中、さらには予告なしでの訓練など、教員と児童生徒に初期対応が身につくよう、各校が工夫を凝らして実施している。

あちこちお邪魔しました

勝山市消防出初式
(2022.1.8)



東野区左義長
(2022.1.9)



今年も、お面さんは
良い笑顔でした。



滝波区 (2022.2.11)



火災ゼロを祈って



五穀豊穡と無病息災を祈って

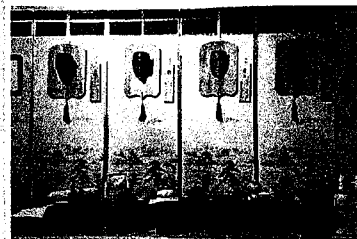

谷区 (2022.2.12)

編集後記に代えて

ロシアのウクライナ侵略は、絶対に許してはなりません。私ども自民党福井県議会は、今回の侵略行為をウクライナの主権と領土の一体性を侵害するもので、国際法違反であり、アジアを含め国際秩序の根幹を揺るがす暴挙と強く非難し、即時攻撃停止と部隊の撤収、**加えて侵略開始前の原状に復することを強く求めるとともに、国際社会による協調した経済制裁や人道支援を強く求める決議案を議会に提出し、全会一致で可決しました。特に、太線部分の表現は当初の案文に無かったのですが、私が提案して加筆していただきました。**攻撃が止まっても、部隊が撤収しても、侵略前の自由で美しいウクライナに戻り、ウクライナの皆さんが自らの国のことを自らで決め、安心して生活できる日常が回復されなければ意味がありません。ゼレンスキー大統領をはじめとする現政権が追放されたりして、プーチンの言いなりになる政府が国民を支配するようなことはプーチンの勝利であり、断じて許してはいけません。また、ロシアは稼働中の原発を攻撃、占拠するという暴挙に出て、全国最多の原発が立地するわが県の皆様を不安に陥れてもいます。これについては、原発への武力攻撃に対する防御、県民の安全確保の具体策を示すよう、国に求めました。私は、自衛隊時代に戦争で国土が滅茶苦茶に破壊されたシリアやイラクを訪れ、平和を回復することの大変さを目の当たりにした経験を踏まえ、県民の皆様のお安全安心な暮らしのために、これからも全力で取り組んでまいります。なお、レポートの本編をご希望の方は、携帯：090-8777-9855までご連絡下さい。

領 収 書 等 添 付 票

整理番号	236-1 /	支払年月日	令和4年 4月 6日 /								
使途項目	事務所費 /	支出科目	燃料・光熱水費 /								
使途内容	自宅及び車庫電気料 /										
費用内容	事務所電気料 /	摘要	3月分自宅及び車庫電気料 /								
政務活動費 充 当 額 (支払額)	5,313 円	按分率:	1/4 /								
	(21,253 円)	充当根拠: 政党・選挙、後援会、私的活動との按分 /									
領収書その他の収支報告書の内容を証する書類											
<div style="border: 1px solid black; width: 100%; height: 150px; background-color: black; margin-bottom: 5px;"></div> <table border="1" style="width: 100%; border-collapse: collapse;"> <tr> <td style="width: 15%;">4-04-06</td> <td style="width: 35%;">o (3 ガツ)</td> <td style="width: 20%;">電気</td> <td style="width: 30%; text-align: right;">3,397</td> </tr> <tr> <td>4-04-06</td> <td>o (3 ガツ)</td> <td>電気</td> <td style="text-align: right;">17,856</td> </tr> </table>				4-04-06	o (3 ガツ)	電気	3,397	4-04-06	o (3 ガツ)	電気	17,856
4-04-06	o (3 ガツ)	電気	3,397								
4-04-06	o (3 ガツ)	電気	17,856								

領 収 書 等 添 付 票

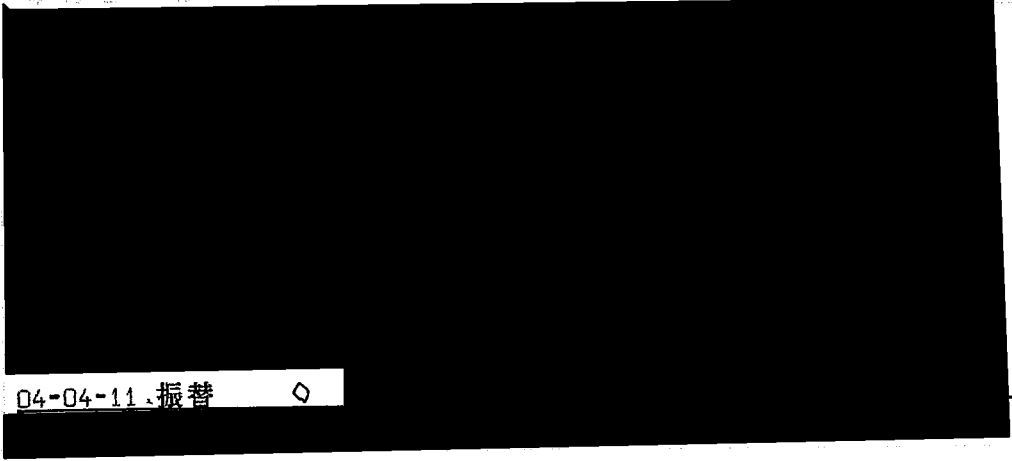
整 理 番 号	237-1/	支 払 年 月 日	令和4年 4月 11日
使 途 項 目	事務費/	支 出 科 目	通信運搬費/
使 途 内 容	インターネット利用料金/		
費 用 内 容	インターネットプロバイダ料/	摘 要	3月分プロバイダ料金及びウイルス予防サービス/
政 務 活 動 費 充 当 額 (支 払 額)	698 円	按 分 率:	1/4 /
	(2,794 円)	充 当 根 拠: 政党・選挙、後援会、私的活動との按分/	
領収書その他の収支報告書の内容を証する書類			
<div style="border: 1px solid black; width: 100%; height: 150px; margin: 10px auto;">  </div>			

04-04-11 振替 ◊

領 収 書 等 添 付 票

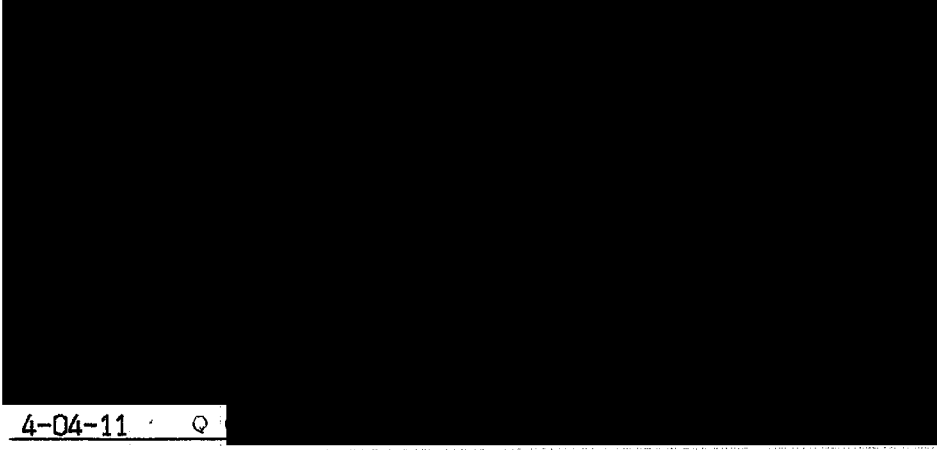
整理番号	238-1 /	支払年月日	令和4年 4月 11日 /
使 途 項 目	事務費 /	支 出 科 目	通信運搬費 /
使 途 内 容	携帯電話料金及び自宅電話料金 /		
費 用 内 容	携帯電話料 /	摘 要	1月分携帯電話料金 /
政 務 活 動 費 充 当 額 (支 払 額)	1,589 円 /	按 分 率: 1/4 /	
	(6,356 円) /	充 当 根 拠: 政党・選挙、後援会、私的活動との按分 /	
領収書その他の収支報告書の内容を証する書類			
			

日頃、サービスをご利用いただきまして誠にありがとうございます。

内訳項目 金額 (円) CHARGE BREAKDOWN BY CATEGORY (YEN)	内訳金額 (円) AMOUNT (YEN)	請求内訳等詳細 (DETAILS OF CHARGE BREAKDOWN)	本内訳は、各サービス提供事業者が 発行したものです。	税区分 (TAX)	
		ご利用期間 (1/1~1/31) / .			
◇基本使用料等 (計)	3,480	3,480	ギガライト2	ステップ2: 1GB~3GB	合 算
		3,850	(内訳) ギガライト2		
		-500	(内訳) みんなドコモ割	2回線	
		-170	(内訳) dカードお支払割		
		300	(内訳) spモード利用料		
		0	(参考) 高速通信ご利用データ量は	3.0G	合 算
◇通話料・通信料 (計)	1,796	96	Xi・SMS通話料	1月ご利用分	合 算
		1,700	かけ放題オプション定額料		合 算
◇その他ご利用料金等 (計)	503	500	ケータイ補償サービス利用料 (500)		合 算
		50	ケータイお探しサービス利用料		合 算
		-50	ケータイお探しサービス割引料		合 算
		300	ドコモWi-Fi利用料 (spモード)		合 算
		-300	キャンペーン割引料 (ドコモWi-Fi)		合 算
		2	ユニバーサルサービス料/基本	1番号あたり2円のご請求となります	合 算
		1	電話リレーサービス料/基本	1番号あたり1円のご請求となります	合 算
◇消費税等相当額 (計)	577	577	消費税等相当額 (合計)	合算表示の料金合計×10%	
◇合計	6,356	6,356	合計		

領 収 書 等 添 付 票

整理番号	238-2 ✓	支払年月日	令和4年 4月 11日 ✓
使途項目	事務費 ✓	支出科目	通信運搬費 ✓
使途内容	携帯電話料金及び自宅電話料金		
費用内容	自宅電話料 ✓	摘要	12月分自宅電話料金 ✓
政務活動費 充 当 額 (支 払 額)	1,282 円 ✓	按 分 率 :	1/4 ✓
	(5,128 円) ✓	充 当 根 拠 : 政党・選挙、後援会、私的活動と の按分 ✓	
領収書その他の収支報告書の内容を証する書類			
<div style="border: 1px solid black; width: 100%; height: 150px; background-color: black; margin: 10px auto;"></div> <div style="display: flex; justify-content: center; align-items: center; margin-top: 5px;"> 4-04-11 Q </div>			

領 収 書 等 添 付 票

整理番号	239-1/	支払年月日	令和4年 4月 15日ハ																																								
使 途 項 目	資料購入費/	支 出 科 目	消耗品費/																																								
使 途 内 容	福井新聞購読料/																																										
費 用 内 容	新聞・雑誌購読料/	摘 要	3月分福井新聞購読料/																																								
政 務 活 動 費 充 当 額 (支 払 額)	3,100円	按 分 率:																																									
		充 当 根 拠:																																									
()																																											
領収書その他の収支報告書の内容を証する書類																																											
<table border="1" style="width: 100%; border-collapse: collapse; margin: 10px auto;"> <thead> <tr> <th style="width: 5%;">No.</th> <th style="width: 20%;">年月日</th> <th style="width: 30%;">取付金</th> <th style="width: 20%;">取付金額</th> <th style="width: 25%;">取付内容</th> </tr> </thead> <tbody> <tr> <td>401</td> <td></td> <td></td> <td></td> <td></td> </tr> <tr> <td>402</td> <td></td> <td></td> <td></td> <td></td> </tr> <tr> <td>403</td> <td></td> <td></td> <td></td> <td></td> </tr> <tr> <td>404</td> <td></td> <td></td> <td></td> <td></td> </tr> <tr> <td>405</td> <td>4-04-15</td> <td>○ (福井新聞勝山西)購読</td> <td style="text-align: right;">3,100</td> <td></td> </tr> <tr> <td>406</td> <td></td> <td></td> <td></td> <td></td> </tr> <tr> <td>407</td> <td></td> <td></td> <td></td> <td></td> </tr> </tbody> </table>				No.	年月日	取付金	取付金額	取付内容	401					402					403					404					405	4-04-15	○ (福井新聞勝山西)購読	3,100		406					407				
No.	年月日	取付金	取付金額	取付内容																																							
401																																											
402																																											
403																																											
404																																											
405	4-04-15	○ (福井新聞勝山西)購読	3,100																																								
406																																											
407																																											

(整理番号1関係)

参考様式 3

職員確認	報告書作成者

県外・海外調査報告書

日時	令和3年4月3日(土) 10時00分~12時00分			
視察先 (相手方)	陸上自衛隊金沢駐屯地司令 根本 兔 1等陸佐			
視察場所	陸上自衛隊金沢駐屯地			
視察内容	金沢駐屯地さくら観賞会に出席し、駐屯地所轄部隊、 隊員の現況を確認するに、根本司令に恭敬挨拶 して、今冬大雪時の災害派遣活動への御敬意を 表し、引き続き県民の安心安全なくすしへのご支援 をお願いした。			
上記活動に 要した旅費	交通費	行程	交通機関等	金額
		自宅~金沢駐屯地	経復 93kmX2X37円	6,882円
			北陸自動車道 丸岡IC~金沢西IC	円
			経復 1300X2	2,600円
			自動車利用	円
				円
				円
				円
				円
				円
	宿泊費	内訳:	円	
	その他	内訳:	円	
	合計		9,482円	
備考	〔新幹線「のぞみ」を利用する際や旅費規程と異なる行程を利用する場合は、理由を記載する。〕			

団体等から旅費を受領していない

職員確認	報告書作成者

県外・海外調査報告書

日時	令和 3 年 10 月 20 日(水) 時 分 ~ 時 分 ~ 21 日(木)		
視察先 (相手方)			
視察場所	別添のとおり		
視察内容			
上記活動に 要した旅費	行程	交通機関等	金額
	10/20		円
	鮎 → 小松空港	自家用車 66.4Km	2,072 円
		高速料金 丸岡IC ~ 安宅IC	1,090 円
	小松 → 羽田	JAL184	12,840 円
	羽田空港 → 浜松町	E1L-1L	492 円
	浜松町 → 有楽町	JR	136 円
	有楽町 → 市ヶ谷	東京メトロ	168 円
	市ヶ谷駅 → 秋葉原	徒歩(往復)	— 円
	市ヶ谷 → 東京	JR	157 円
	東京駅 → ホテル	徒歩	— 円
			円
			円
			円
宿泊費	内訳: 10/20 (1泊)	8,300 円	
その他	内訳: 視察先土産代	12,480 円	
	小計	37,135 円	
備考	〔新幹線「のぞみ」を利用する際や旅費帳と異なる行程を利用する場合は、理由を記載する。〕		

団体等から旅費を受領していない

県外視察報告書

日程 令和3年10月20日(水)～21日(木)

調査先

①防衛省陸上幕僚監部 20日13:30～

会計課長 宮崎紀彦 1等陸佐

会計課総括班長 山口 護 1等陸佐

〃 経理班長 村上 涼 1等陸佐

〃 予算班長 河野 誠司 1等陸佐

〃 会計監査班長 大谷 雅之 1等陸佐

厚生課家族支援班長 與藤 みゆき 1等陸佐

②講演会参加(ホテルグランドヒル市ヶ谷 3階瑠璃東・中の間) 21日10:30～

演題 新型コロナウイルス感染拡大防止に向けた自衛隊の取組

講師 自衛隊中央病院副院長兼ねて企画室長 松木泰憲 陸将

③アンテナショップ食の國福井館移転予定地(銀座) 21日午後

調査(視察)内容

①令和4年度予算概算要求に見る防衛省陸上自衛隊の課題等についてレク受け及び意見交換

・我が国周辺の安全保障環境がこれまでにない速度で厳しさを増す中、宇宙・サイバー・電磁波と言った新領域における能力、多様な経空脅威に対処する総合ミサイル防空能力、機動展開能力等、変化への対応に必要な防衛力を大幅に強化し得ることを目指すのが、令和4年度防衛予算の第一の特徴。

・令和4年度末の石垣島駐屯地等開設等、尖閣諸島を含む南西有事対処のための体制強化が第二の特徴。

・嶺南への部隊配備等、福井県の要望については、来年度も引き続き調査費が計上されているが、部隊配備等、具体的な検討、動きは陸上幕僚監部内には無い。深化するとすれば、現中期見直し、大綱見直し等の時期か。ただ、現時点ではいずれも動き出してはいない。秋口に一部報道があったが、今は静かな状況。

・数十兆円規模と言われる補正予算については、各省庁、事務方の作業は始まっているが、年内、年明け等、具体的な編成日程は定まっていない。陸上自衛隊としては、国土強靱化関連事業を要求、予算化できればという考え。

・なお、東日本大震災後、大規模災害に部隊隊員が長期間派遣される際、派遣隊員の家族を支援する緊急登庁支援事業等が始まり、陸上幕僚監部内に家族支援班が新設された。

○意見交換後の記念撮影等



左から村上、河野、私を挟み宮崎、山口、大谷、與藤の課班長(敬称略)

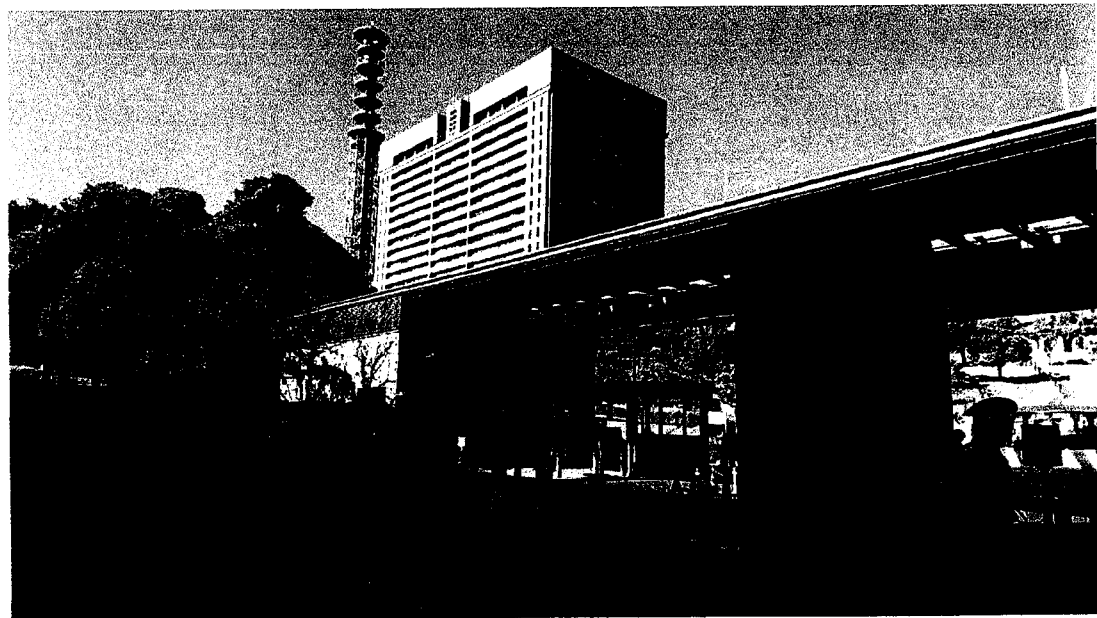

防衛省外観

②講演概要

○中国・武漢でコロナ感染が始まり、日本人を帰国させる段階から自衛隊は感染拡大防止に取り組んでおり、昨年度からの災害派遣 531 件中、97 件がコロナ関連。

・武漢等の邦人輸送には中央病院看護官 4 名を派遣。620 人の検疫を担当。帰国後は国内の施設で帰国者の経過観察と生活を東部方面隊が支援。

・ダイヤモンドプリンセス号対応では、56 か国 3,711 人の乗客の対応に、延べ 4,900 名の隊員が活動。この間、隊員は借り上げた民間フェリーに寝泊まりし、個人の予防の徹底、ゾーニングの徹底等により、1 名の感染者も出さなかった。

○市中感染対応

- ・空港等での検疫担任。
- ・患者の緊急空輸。
- ・33 都道府県で 57 件の感染予防教育を実施。
- ・全国の自衛隊病院で感染者を受け入れ、現時点で約 2,900 名の入院、治療を実施。

○中央病院の取組

・災害派遣の枠組で、ダイヤモンドプリンセス号で感染した外国人乗客を大量受け入れ。1 名の死者も出さず、完治させて帰国させた。この間、全国の自衛隊病院から派遣された医官等が治療等の知見を獲得し、帰院後、各地の病院での対応に寄与した。また、無症状の患者も早期の CT 検査により、肺炎を確認できる等、その後の治療に役立つ論文を 15 本以上寄稿し、研究、治療に寄与している。

・大規模接種東京会場のオペレーションを 5/24～11/30 の間、担任。この間、土日祝日を含め、1 日も休むことなく、毎日 8 時から 20 時まで、1 万人の予防接種を行っている。会場には全国の自治体から研修者が訪れ、自治体レベルの集団接種のモデルにもなっている。

○その他

列国では軍人が優先接種を受けている中、隊員の予防接種が一般の国民と同列に扱われているのは、危機管理上の問題点。最新のデータでは、陸上自衛隊の隊員の約 8 割まで、接種は進んでいるが。

講演のスライド



講師 松木泰憲 陸将



ダイヤモンドプリンセス号での活動

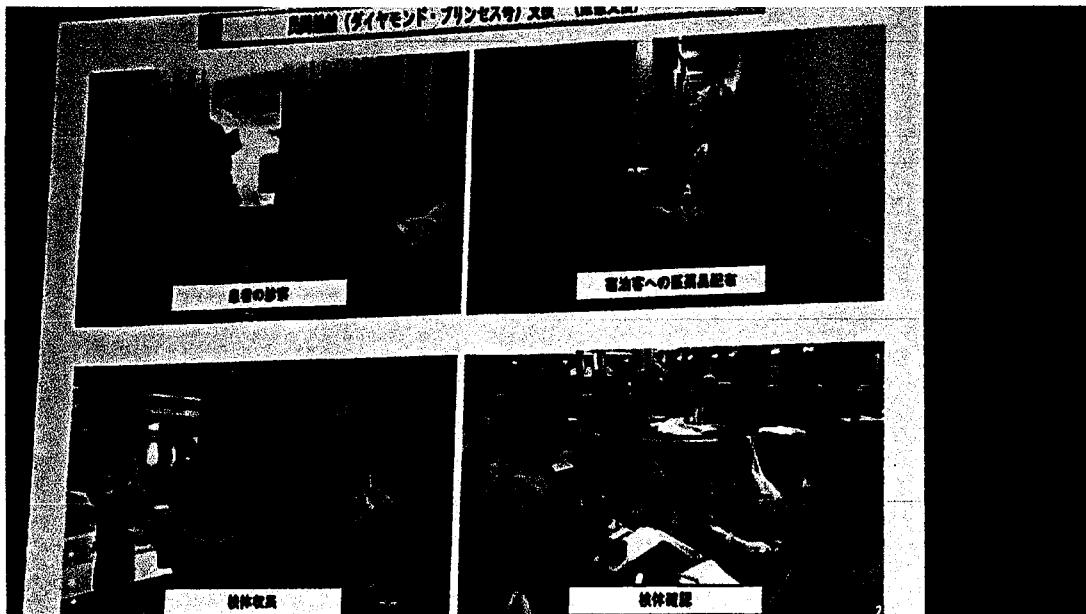

中央病院に入院したドイツ人夫妻



大規模接種センター

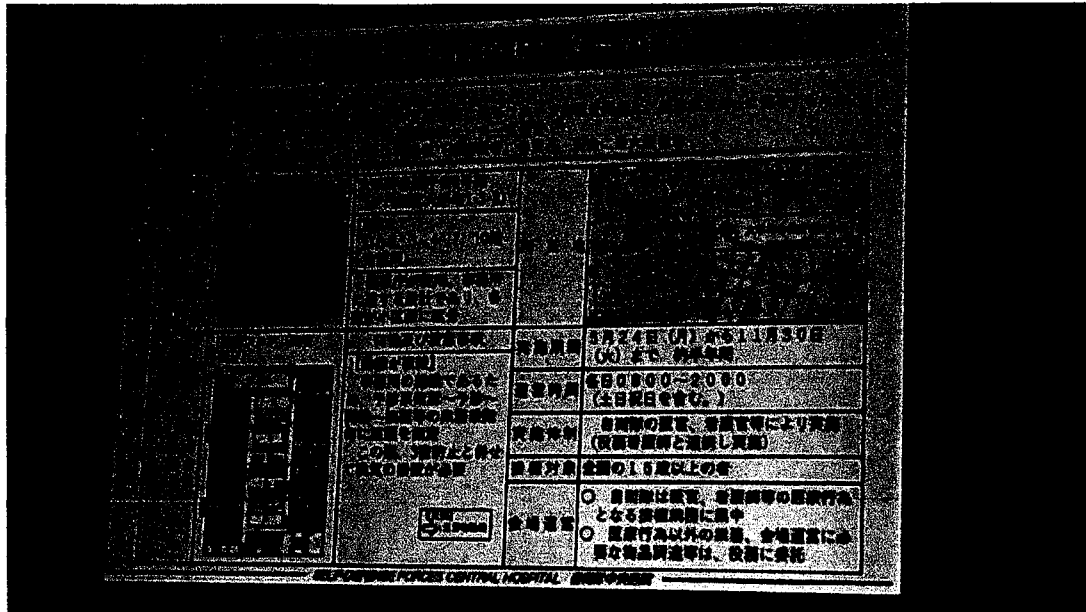

講師のまとめ

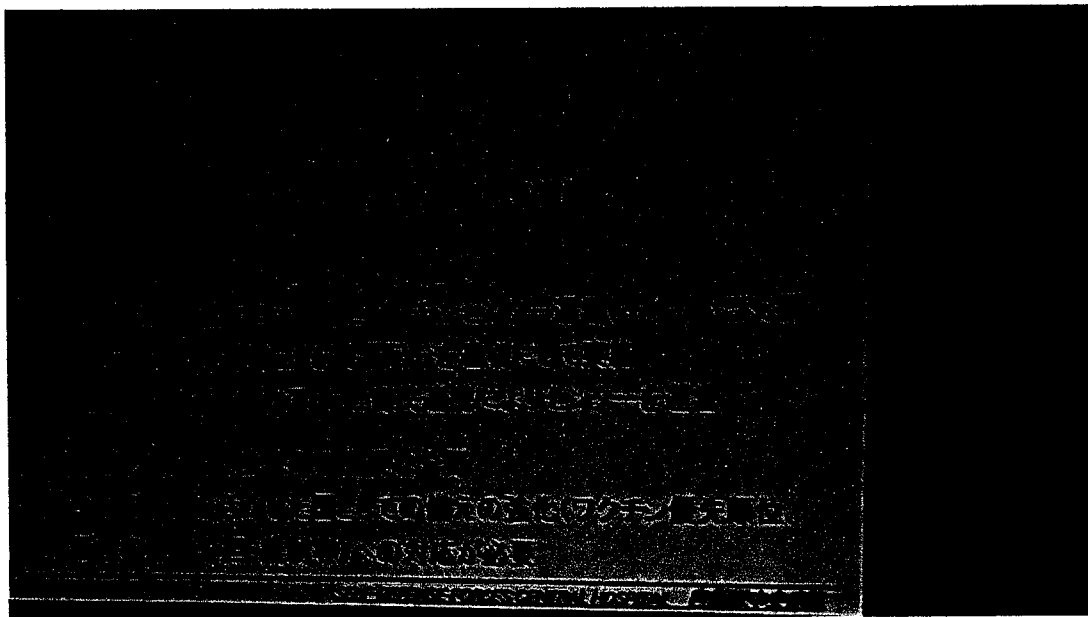

③アンテナショップ移転予定地周辺の状況

- ・平日の日中にも拘らず、人通りは十分あり、現店舗に比して良好と感じる。
- ・移転店舗内は内装が撤去され、改装着手に問題はないように思われる。
- ・近隣の山形県、広島県、沖縄県のアンテナショップの入込数は、平日の日中としては多い方という印象。

新店舗外観



新店舗前の人通り



広島県のアンテナショップ

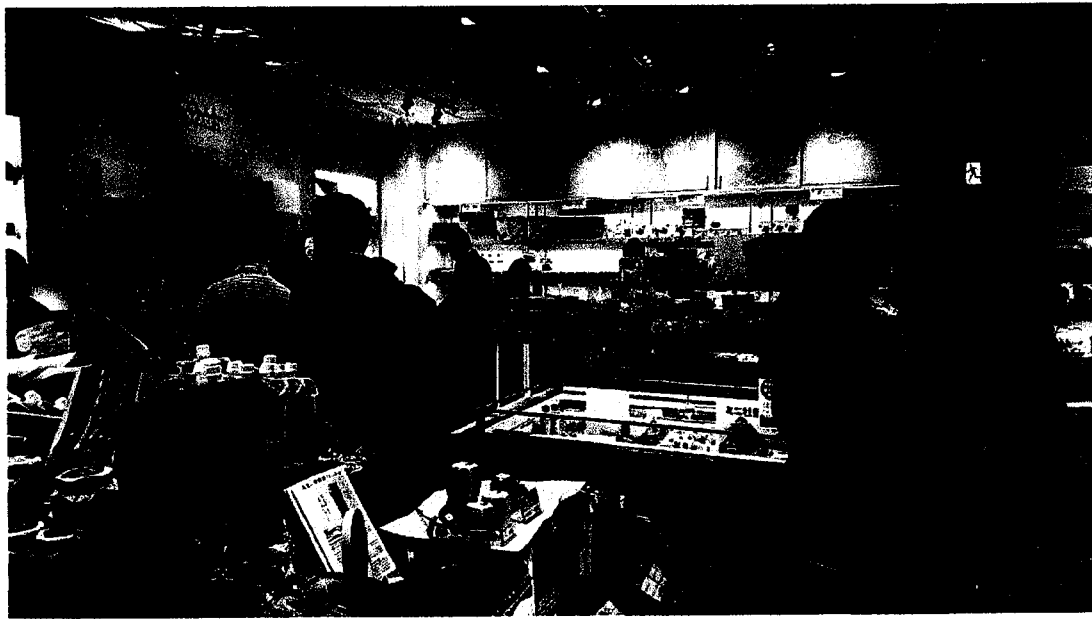
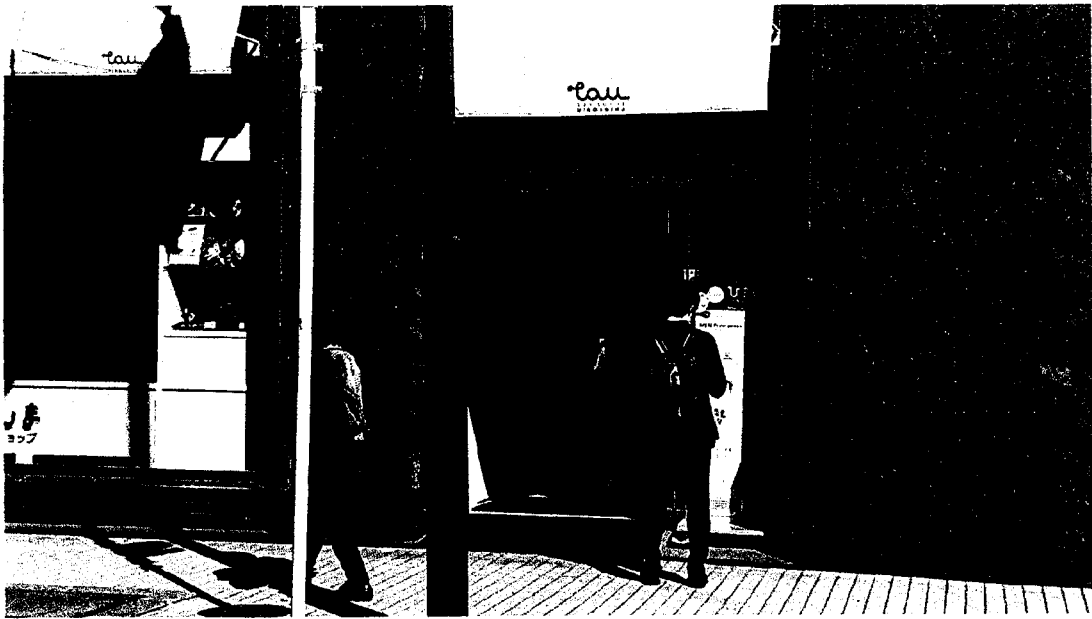

山形県のアンテナショップ



沖縄県のアンテナショップ



職員補綴	報告書作成者

県外・海外調査報告書

日時	令和3年11月15日(月) 時 分 ~ 時 分 ~ 16日(火)		
視察先 (相手方)	} 別添のとおり		
視察場所			
視察内容			
上記活動に 要した旅費	行程	交通機関等	金額
	11/5		円
	自家用車 → 小松空港	自家用車 56.4Km	2,072円 //
		高速料金 丸岡IC ~ 安宅IC	1,090円 //
	小松 → 羽田	JAL184 マイル特典航空券	— 円
	羽田空港 → 泉岳寺	京浜急行	333円 //
	泉岳寺 → 三越前	都営浅草線、東京外口銀座線	276円 //
	三越前 ↔ 御清水	底清庵 徒歩(往復)	— 円
	三越前 → 銀座	東京外口銀座線	168円 //
	銀座 → 倉の國福井公館	徒歩	— 円
	倉の國福井公館 → 有楽町	"	— 円
	有楽町 → 東京	JR	136円 //
	東京駅 → ホテル	徒歩	— 円
	ホテル → 日本橋駅	"	— 円
	日本橋 → 飯田橋	東京外口東西線	168円 //
宿泊費	内訳: 11/5 1泊	2,885円 //	
その他	内訳:	円	
小計			12,128円 //
備考	(新幹線「のぞみ」を利用する際や旅費明細と異なる行程を利用する場合は、理由を記載する。)		

団体等から旅費を受領していない

— 県 外 視 察 報 告 書 —

日 程 令和3年11月15日(月)～16日(火)

調査先 首都圏における福井フェア参加飲食店

- ① 御清水庵 清恵
- ② 食の國福井館
- ③ 神楽坂 九頭竜蕎麦本店

調査内容

- ① 御清水庵 清恵(15日 11:30～12:30)



店の外観



店の入り口



入り口付近のメニュー置きのところ、フェアのパンフレット有り。ただ、フェアを実施していることを示す掲示等は他には無く、店主等が PR する等もしていない。

ランチメニューは限定のソースかつ丼定食のほか、おろし蕎麦などのそば類に各種ミニ丼をセットにできる。また、ランチタイムもアルコールを提供しており、へしこ、小鯛の笹漬け、板わさなどのおつまみメニューも提供している。



おろし蕎麦(大盛)にミニソースかつ丼をつけたランチ。ボリュームたっぷり。
ソースかつは大きくて柔らかく、ミニ丼とは思えない。



温かいやまかけ蕎麦。蕎麦のメニューは冷・温ともに充実。



おつまみメニューのへしこと小鯛の笹漬け。ランチを共にした東京の知人(九州出身)は、美味しさに感動していた。念のため、飲酒はしていない。

福井出身の店主と話したところ、平素から食材は福井産のものを使うようにしているとのこと。夜のメニューには、上庄サトイモの煮っころがしなど、福井の美味しいメニューを色々取り揃えているとのこと、次に上京する際は、そちらも試してみたい。

② 食の國福井館(15日 13:00~13:30)

フェアのパンフレット等も見当たらず、特にPRしている様子も見られない。平素の営業と、特段替わる所はない。



外観





この商品は、...
 のしつ...
 ...
 ...

毛みわがめ
 入荷しました

<p>毛みわがめ 540</p>	<p>毛みわがめ 1,080</p>	<p>毛みわがめ 1,080</p>
-------------------------------	---------------------------------	---------------------------------

がこの足布100枚使用
がごめとろろ

毛みわがめ
 ...
 ...

永平寺御用達の毛みわがめ
 ...
 ...

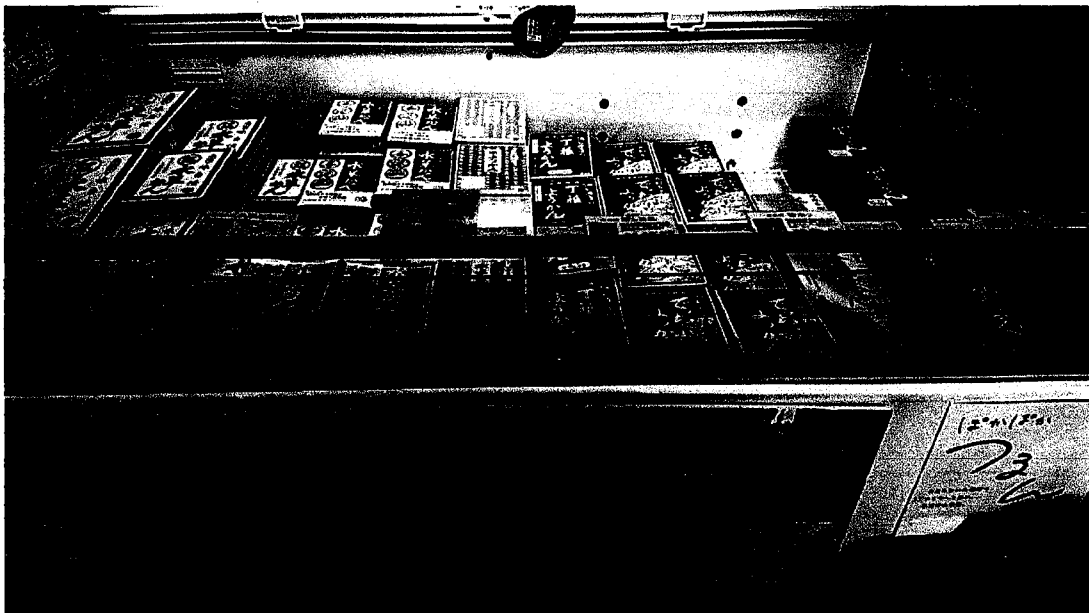

カニや水ようかんという冬の特産品が陳列されているほか、平素と変わった様子は見られない。

なお、この後、交通会館に入っているアンテナショップの営業状況を確認した。北海道等の人気は相変わらず。

③ 神楽坂 九頭竜蕎麦本店(15日 18:00~21:00)

ここも、フェアを実施しているような表示は店の外にも中にも無く、平素の営業と特に変わらない印象。

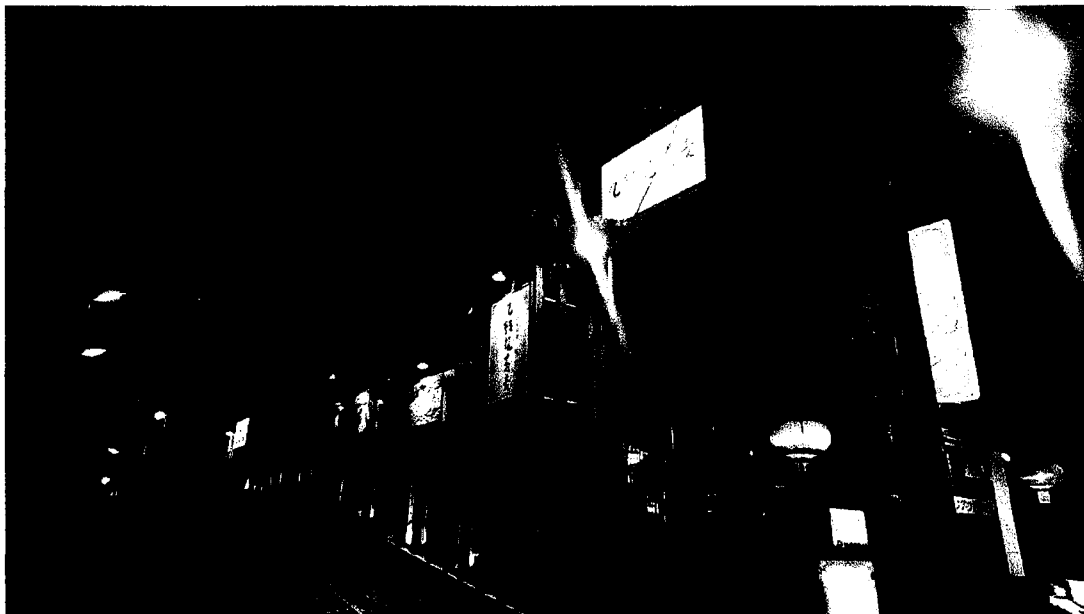

店の外観

夜のメニューから、セイコガニを含む越前特選コースをオーダーし、食した。



上庄サトイモなどの先付



あぶり鯖寿司



メインのセイコガニ。せいろ蒸しで。

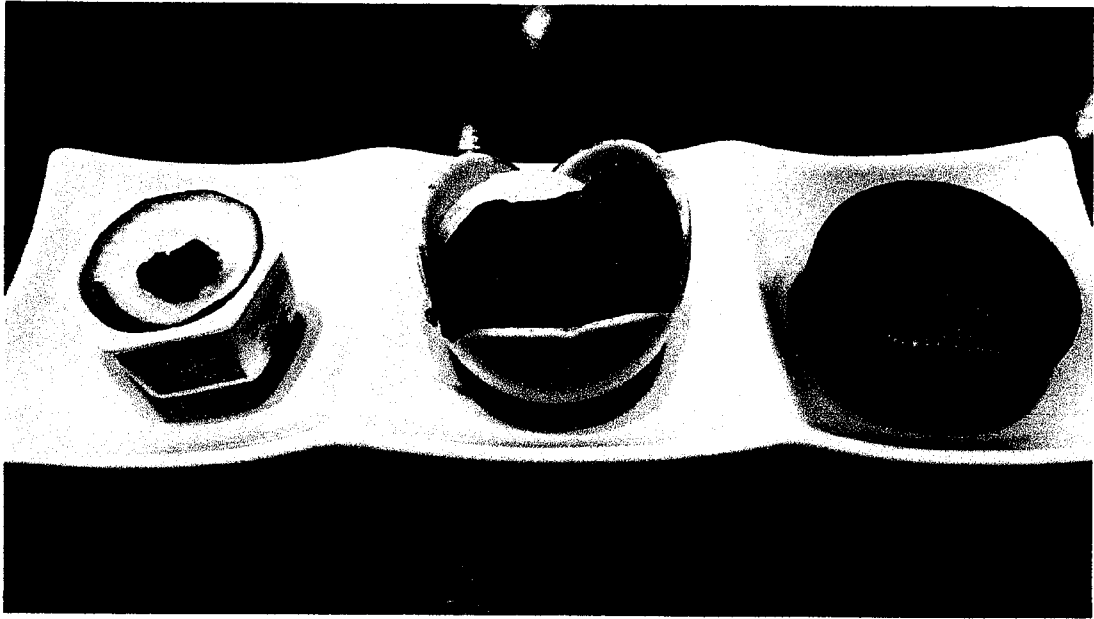

越前汐雲丹、へしこ、味噌豆腐の珍味セット



油揚げの煮もの

この後、Aに大野産そば粉 100%のおろし蕎麦でコース終了。なお、昼とは別の九州出身の知人とともに、コース料理と福井の地酒を楽しんだが、知人は美味しさに驚嘆していた。また、[REDACTED]氏をはじめ、スタッフが料理や地酒について詳しく説明してくれ、福井を知らない知人はその都度感心しており、良いサービスだと感心した。

(全般)

今年は、昨年とは違う上記3店舗を訪れ、「福井美食フェア」の実施状況を確認したが、いずれのお店でも、福井の素晴らしい食材で調理されたメニューを楽しめ、良い印象だった。しかし、いずれのお店もフェアに参加していることをアピールする等の様子はなく、フェアという特別感はほとんど感じられなかった。また、街中や駅、電車の中などにおいても、フェアに関する情報を目にすることはなく、昨年同様、寂しい印象だった。せっかく、75店舗もの飲食店が参加してくれているのに、勿体無い。

(整理番号 176 関係)

参考様式 3

職員確認	報告書作成済

県外・海外調査報告書

日時	令和 3 年 12 月 22 日 (水) 一時 分 ~ 一時 分 ~ 23 日 (木)		
視察先 (相手方)			
視察場所	別添のとおり		
視察内容			
上記活動に 要した旅費	行程	交通機関等	金額
	12/22		円
	自宅 → 小松空港	自家用車 56.4 Km	2,072 円
		高速料金 丸岡IC ~ 安宅IC	1,090 円
	小松 → 羽田	ANA 754	12,390 円
	羽田空港 → 浜松町	EIL-IL	492 円
	浜松町 → 有馬町	JR	136 円
	有馬町 → 市谷	東京メトロ	168 円
	市谷駅 → 院衛者	徒歩 (往復)	— 円
	市谷 → 神田	JR	157 円
	神田駅 → ホテル	徒歩 (往復)	— 円
	神田 ← 市谷	JR	314 円
	市谷駅 ← クラマ	市谷 徒歩 (往復)	— 円
	神田駅 → ホテル	徒歩	— 円
	宿泊費	内訳: 12/22	2,410 円
その他	内訳: お土産代	8,320 円	
	合計 小計	22,549 円	
備考	(新幹線「のぞみ」を利用する際や車賃優待と異なる行程を利用する場合は、理由を記載する。)		

団体等から旅費を受領していない

県外視察報告書

日程 令和3年12月22日(水)～23日(木)

調査先

①陸上自衛隊警務隊本部 22日 14:00～

隊長 吉田幸一 陸将補

(元陸上自衛隊第14普通科連隊長兼ねて金沢駐屯地司令)

②安全保障関係有識者(ホテルグランドヒル市ヶ谷) 22日 18:00～

衆議院議員 稲田朋美氏

(元陸上自衛隊陸上幕僚長)

③福井県東京事務所 23日 09:30～

所長代理 水出寿一氏

参加者

県会自民党 長田光広議員(防衛議員連盟会長)

力野豊議員

山浦光一郎議員

田中三津彦(防衛議員連盟事務局長)

※③は田中のみ実施

調査(視察)内容

①表敬訪問及び懇談

表敬挨拶後、吉田隊長から警務隊の組織、任務、人事等について説明を受けるとともに、第14普通科連隊長当時の福井県に関する認識として、

- ・嶺南地方の重要性は十分認識し、勤務していた。
 - ・連隊は北陸3県の防衛警備を担任しているが、部隊に対する理解は福井県が最もあり、非常に有り難かった。
- 等をお聞きした。

その後、現下の我が国の安全保障上の特性、問題について、

- ・自衛隊にとって、最近の最大の問題は募集の困難性。少子化が進み、隊員募集は本当に切実な問題。
- ・我が国を巡る安全保障環境は急速に変化しており、自衛隊は戦い方までドラス

ティックに変えないといけないほど、防衛力強化を加速させる必要がある。一方で人、物、金という資源は限られており、来年は国の安全保障戦略を見直し、防衛力整備の大綱、中期防衛力整備計画も改定しなければならない。

・念頭は中国。米軍は敏感に反応しており、戦い方をガラッと見直し、これまでの着上陸作戦主体の考え方を捨て、対艦ミサイル等を積極的に運用するほか、戦車は廃止する方向だ。日本も陸上自衛隊の運用を大きく変えないといけない。サイバー、宇宙等のグレーゾーンが焦点にもなり、自衛隊の任務も複雑化する。等、レクチャーを受けた。

最後に、当方の嶺南地方への部隊配備要望について改めて説明し、支援をお願いするとともに、吉田隊長の認識を伺ったところ、

・要望は金沢勤務当時から理解しているが、ハードルは高い。原子力発電所が存在すること、南西有事の際に支作戦正面になるイメージはあるが、陸上自衛隊も部隊を全国にベタ張りにはできない。限りある資源を運用する観点から、どうしても優先順位をつけなければならず、有事には、全国に配置している部隊を機動させて対応する戦略にならざるを得ない。

との意見をいただいた。

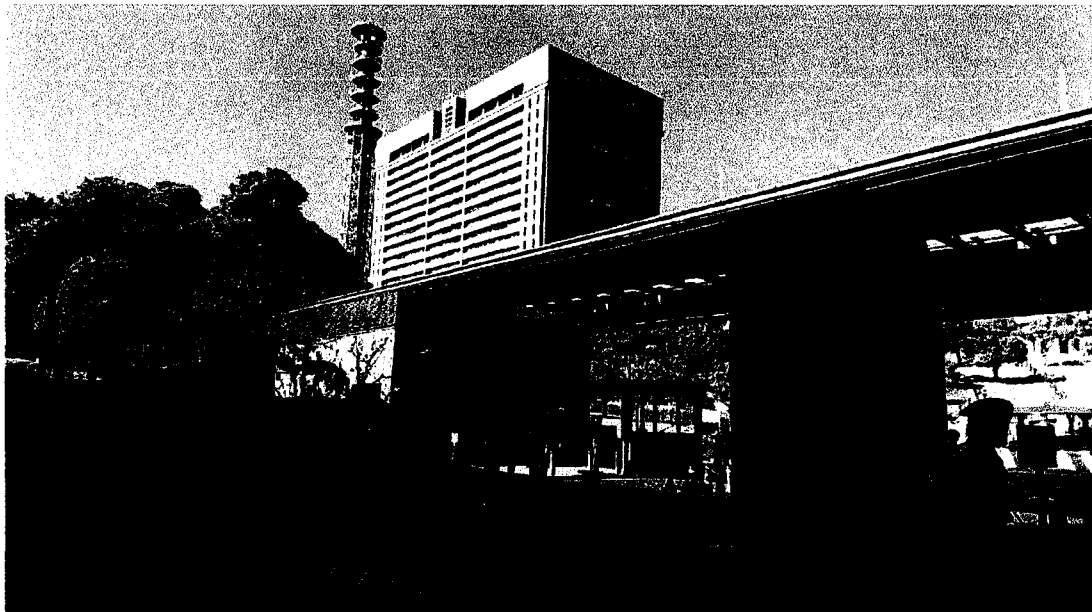

防衛省外観

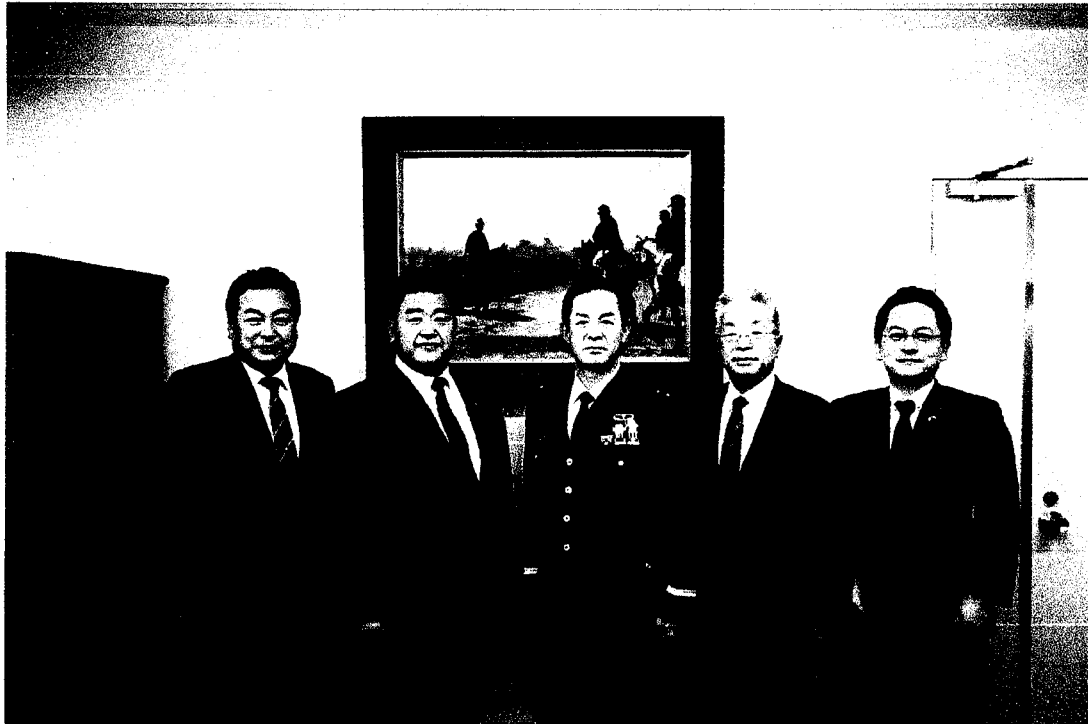

左から力野議員、長田議員、吉田隊長、田中、山浦議員

②稲田議員、■■■■氏との懇談概要

当方から嶺南への部隊配備要望についてこれまでの状況を伝えたところ、■■■■氏から、

・要望は理解するが、陸上自衛隊の資源は限られており、防衛の考え方が「西重視」となっていて、南西諸島で部隊を新編して駐屯地を新設している現状では、既設の駐屯地はむしろ減らしたいのが本音。ただ、防衛警備上の脅威は重要な問題なので、理論構築をしっかりと要望する必要がある。

との認識が示された。そのため、当方から創隊当時から第3師団管区の今津駐屯地に配置されている第10戦車大隊を、本来の管区である第10師団管区に配置するため、駐屯地と演習場、さらに隊員とその家族が居住する宿舍用地をセットで提供するという案について説明したところ、■■■■氏は

・自前の演習場を持たないうえ、訓練上の必要性から戦車大隊を他部隊管区に配置している第10師団の特性を踏まえると、その提案は陸上自衛隊に一番刺さる。

・とにかく、陸上自衛隊は訓練場が制約されていることが非常に大きな問題で、演習場の提案は非常に響くものだ。

と、良い反応を示された。稲田議員も、

・非常に理路整然とした提案で、理解が得られやすいのではないかと、■■■■氏に同調された。一方、嶺南の力野議員からは、

・この要望について、具体的な場所が選定されているわけではなく、これまで
は演習場も提供、誘致するという発想は無かった。嶺南地域の首長の覚悟が必要になる。
という認識が示された。

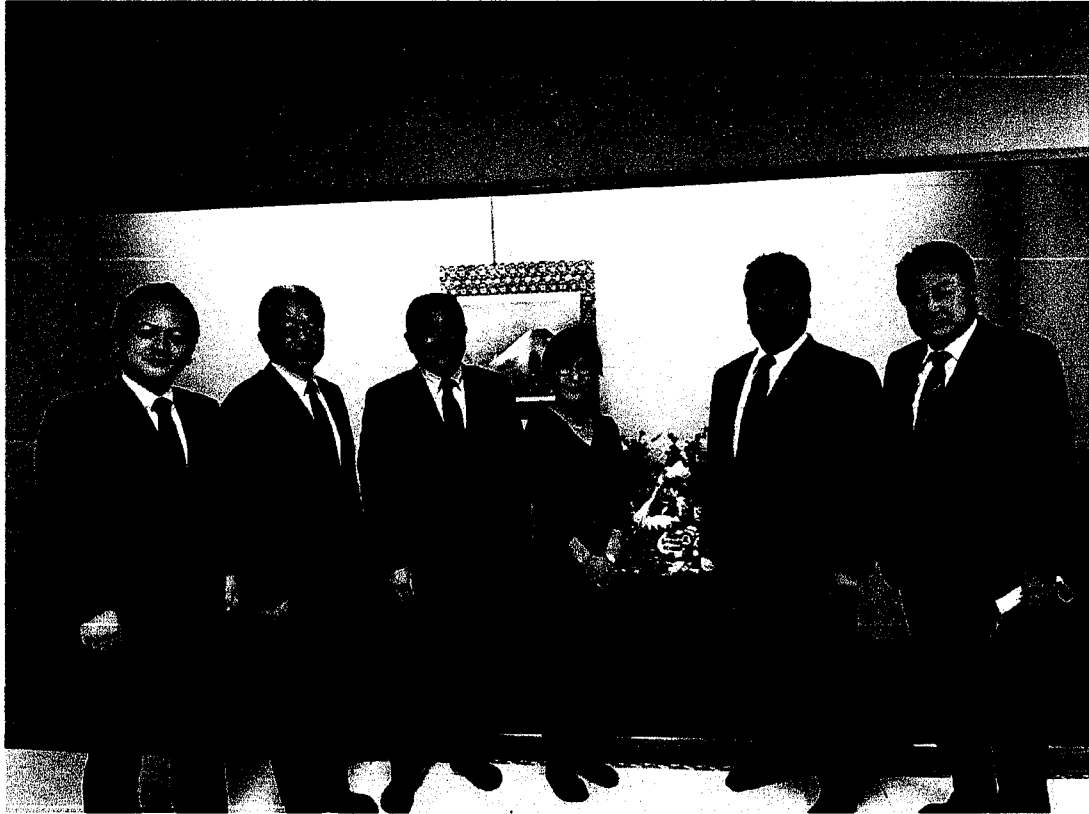

左から山浦議員、田中、 氏、稲田衆議院議員、長田議員、力野議員

③意見交換の概要

水出氏に東京事務所の問題点についてお聞きしたところ、

・組織上、地域戦略部の出先機関となっていて、部の一部という難しさ、制約を感じる。例えば新幹線は、建設は地域戦略部、観光等は交流文化部で、東京事務所は双方に対応しなければならないが、限界がある。部、課の縦割りでは不十分ではないか。

・今の体制は職員6、7名で担当を割り振っている状況で、マンパワー不足の感があり、余裕はない。今日も予算関係の省庁対応があり、国会対応や新幹線関係の要請活動等、この時期は企業誘致、移住定住、観光等の業務は、どうしても横においておく感じになる。

・仕事の特性面からは、役所の人間の知見と人脈には限界も感じる。人事異動のたびに、ゼロからのスタートという面もある。

等の認識が示された。それを踏まえて意見交換した内容は以下のとおり。

- ・東京の民間人(旅行、観光等)の力を使うことも必要ではないか。彼らは公務員に無いノウハウを持ち、人脈も広くて多い。新幹線開業についても、彼らのアイデアを借りて、大きなことを大きな予算をつけてやるほうが良い。また、新幹線が県内開業する令和6年春は統一地方選挙があり、これまでの慣例では年度当初予算も骨格予算になる。時間が無い中、民間人の活用は不可欠ではないか。

- ・役所は組織と定員が決まっているが、兼務発令をして人を柔軟に動かせば、マンパワー不足を補うことが可能だ。各部の職員に東京事務所勤務を兼務発令し、重要な時期には一定期間、東京で勤務してもらう(住居等は県が処置)。私が提案した部局横断の新幹線開業プロジェクトチームから、一部の職員を一定期間、東京事務所に派遣する案も考えられる。彼等は新幹線開業関連業務を行い、東京事務所の職員はそこから切り離し、他の業務に専念してもらう。これと民間人のノウハウを組み合わせれば、大きな力になるのではないか。

- ・民間の活用という面では、若越クラブの方々の力を、もっと積極的にお借りすべき。積極的に助けを請えば、手を差し伸べてくれるはずだ。

- ・大阪府の事務所は、企業誘致、移住定住、観光等に特化して業務を行っている。そういうやり方もあるのではないか。



東京事務所入り口(都道府県会館10階)

(整理番号 206 関係)

参考様式 3

職員番号	報告書作成者

県外・海外調査報告書

日時	令和 4 年 2 月 9 日(水) 時 分 ~ 10 日(木) 時 分		
視察先 (相手方)	}		
視察場所	} 別添のとおり		
視察内容	}		
上記活動に 要した旅費	行程	交通機関等	金額
	2/9		円
	自宅~福井駅西口地下駐車場	自家用車(往復)	1,702円
	駐車場~福井駅	徒歩(往復) 23km x 2	—円
	福井駅~神田駅	福井~米原 135きき6号 米原~東京 1か1648号	26,060円
		東京~神田 山手線	—円
	神田駅~ホテル	徒歩	—円
	3/10		円
	ホテル~神田駅	徒歩	—円
	神田駅~市ヶ谷駅	JR	157円
	市ヶ谷駅~防衛省	徒歩(往復) 往路は防衛省市ヶ谷駅	—円
	市ヶ谷駅~福井駅	市ヶ谷~東京 中央線 東京~米原 2か1647号 米原~福井 135きき11号	—円
	宿泊費	内訳: 3/9 27,410-	27,410円
	その他	内訳: 土産代 17,040- 駐車料 2,400-	19,440円
		合計	54,769円
備考	(新幹線「のぞみ」を利用する際や前記路線と異なる路線を利用する場合は、理由を記載する。)		

団体等から旅費を受領していない

県外視察報告書

1 日程 令和4年2月9日(水)～10日(木)

2 視察先及び時程

2/9 移動

2/10

① 09:30～10:15(グランドヒル市ヶ谷)

海上幕僚監部 人事教育部援護業務課 藤田 泰三 1等海佐
(元自衛隊福井地方協力本部長)

② 10:40～10:50(防衛省内、以下同じ)

同 総務部広報室 東 良子 1等海佐
(前自衛隊福井地方協力本部長)

③ 11:00～11:20

福井県出身の海上幕僚監部勤務隊員
総務部副部長 小杉 正博 海将補
人事教育部人事計画課 小関 昌彦 1等海佐
海上自衛隊先任伍長 東 和仁 海曹長

④ 12:30～12:45

陸上幕僚監部 監理部会計課長 宮崎 紀彦 1等陸佐

⑤ 12:50～13:05

陸上自衛隊 陸上幕僚長 吉田 圭秀 陸将

3 参加者 福井県議会防衛議員連盟 長田 光広 会長
山岸 猛夫 理事
西本 正俊 監事
田中 三津彦 事務局長

4 視察概要

① 藤田 1 佐

・当方から、県の「嶺南地域への部隊配置要望」について、改めてその必要性等を説明し、理解と協力を依頼した。

・藤田 1 佐から、最近の自衛隊の課題等について、以下のとおり説明を受けた。まず、自衛隊が派遣されて活動しなければならない自然災害等が増え、部隊隊員の訓練等にも影響することがある。少子化の隊員募集への影響は、地域によりばらつきがあるものの、陸、空はおおむね充足できている一方、海は苦戦している

状況。日本の防衛の最大の敵は人口減という認識だ。採用年齢幅の拡大、艦船等への乗組員の削減等、自衛隊は考え方を变えつつ、なんとか対応している。技術革新によって人の数、体力に頼らねばならない部分は確実に小さくなってきており、抑止力を低下させることのないように努めている。一方で、隊員の再就職も重要な課題。原子力発電所の警備という分野で、欠けている部分を埋める能力が自衛隊員にはあるので、退官後の再就職に繋げられるのではないか。

② 東1佐

・表敬訪問し、昨年未まで自衛隊福井地方協力本部長として県政に協力、支援いただいたことに感謝の意を表した。

③ 福井出身隊員との懇談

・当方から、県の「嶺南地域への部隊配置」要望を伝え、地政学的見地等から自衛隊のプレゼンスが是非とも必要であることを強調し、要望実現への支援をお願いするとともに、自衛隊市中パレードや佐久間艇長慰霊祭等への協力をいただいていることに、感謝の意を伝えるとともに、杉本知事をはじめ、県として自衛隊をしっかり支えるように努めていることを伝えた。

・小杉将補をはじめ、県出身の隊員の方々からは、以下のとおり。陸海空自衛隊が揃ってパレードをすることは非常に貴重で有意義。一般の方に良いイメージを持ってもらい、特に小さなお子さんに憧れの気持ちを持ってもらえる。ぜひ続けて頂けるよう、協力していきたい。自衛隊も人手不足で、パレードは隊員募集にも影響する重要な広報活動という認識がある。



県出身隊員の皆さんとともに(中央が小杉将補)

④ 宮崎 1 佐

・当方から、あらためて県の部隊配置要望を伝えるとともに、予算面からの支援を依頼した。

・宮崎 1 佐から、防衛予算の現況について説明を受け、特に、嶺南への部隊配置について、調査のための予算が来年度も盛り込まれている旨、言及された。

⑤ 吉田陸幕長

・当方から、県の嶺南への部隊配置要望を説明し、特に福井県の地政学上の特性を考慮して頂けるよう、お願いした。

・吉田陸幕長からは、以下のとおり。駐屯地、部隊の増について、現段階で具体的なものは無い。一方、福井県の原発立地状況、北朝鮮の脅威等、地元の特性は理解している。また、陸上自衛隊は部隊隊員の道場、訓練基盤となる演習場が不十分な状況にある。特に中部方面隊は、主要な演習場が饗庭野演習場しかなく、しかも手狭なため、地元の方々にご迷惑をおかけする事案も生起している。部隊、駐屯地の配置については、そのようなことも踏まえ、限られた資源を日本の防衛のために再配置することが第一と認識しており、地域振興を最優先するようなものではない。



中央が吉田陸幕長

(整理番号 227 関係)

参考様式 3

職員連署	報告書作成者

県外・海外調査報告書

日時	令和4年3月24日(木) ~ 25日(金) 時 分 ~ 時 分		
視察先(相手方)			
視察場所	別添のとおり		
視察内容			
上記活動に要した旅費	行程	交通機関等	金額
	3/4		円
	自宅 → 小松空港	自家用車 56.4Km	2,072 円
		高松IC → 丸岡IC → 安宅IC	1,090 円
	小松 → 羽田	ANA 754	10,790 円
	羽田空港 → 京浜線	京浜線	333 円
	京浜線 → 表参道	地下鉄	276 円
	表参道駅 ↔ 南青山	291 徒歩往復	— 円
	表参道 → 三越前	地下鉄	168 円
	三越前駅 ↔ 日本橋	橋とやま館 徒歩往復	— 円
	三越前 → 神田	地下鉄	168 円
	神田駅 → ホテル	徒歩	— 円
			円
			円
	宿泊費	内訳: 3/4 45,550 =	5,550 円
その他	内訳: お土産 2,080 =	2,080 円	
	小計	22,507 円	
備考	(新幹線「のぞみ」を利用する際や旅費規程と異なる行程を利用する場合は、理由を記載する)		

団体等から旅費を受領していない

県外視察報告書

日程 令和4年3月24日(木)～25日(金)

調査先 ふくい南青山 291、日本橋とやま館、いきいき富山館、いしかわ百万石物語

- ①ふくい南青山 291
- ②日本橋とやま館
- ③いきいき富山館
- ④いしかわ百万石物語

調査内容

① ふくい南青山 291(24日 14:00～)

現運営会社と福井県との契約が3月末で満了するのに伴い、館長を退任されて本社に戻られる■■■■氏と意見交換するとともに、館長として5年半にわたって福井県を東京で盛り上げて頂いたご功績に謝意をお伝えした。■■■■氏によれば、「最近の売り上げは最高を更新し続けていて、東京における福井県人気は非常に高まっている。新幹線開業はそれを一段も二段も高めるビッグチャンス。銀座の新店舗は、それに相応しい立地であり、規模も大きくなって良い。ただ、工芸品などの高級品は、落ち着いた南青山の雰囲気にもマッチしている。客層も銀座と南青山では明らかに異なるし、南青山に物販機能の一部を残すことが望ましい。もちろん、ビジネス支援の機能をしっかり果たすことが第一だが。」ということだ。アンテナショップの責任者として、率直で参考になるご意見だと思うので、理事者にも伝えたい。

なお、■■■■氏は会社に戻られてからもアンテナショップの運営等に携わることので、兵庫県洲本市や滋賀県のショップ等の出店、運営を本社から支えていられる。



ふくい南青山 291 外観

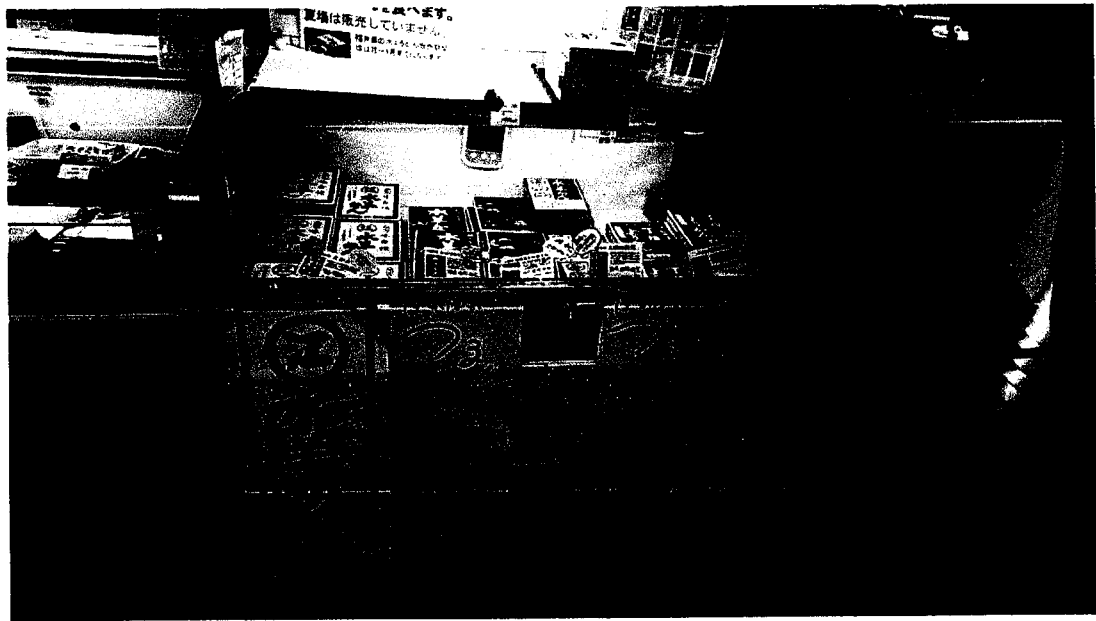

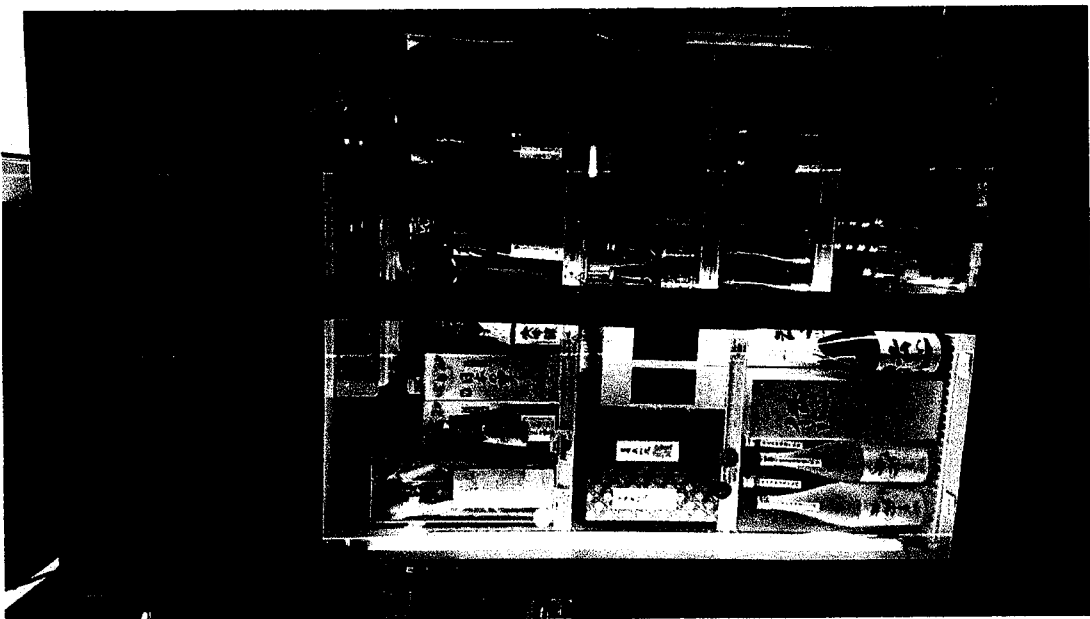
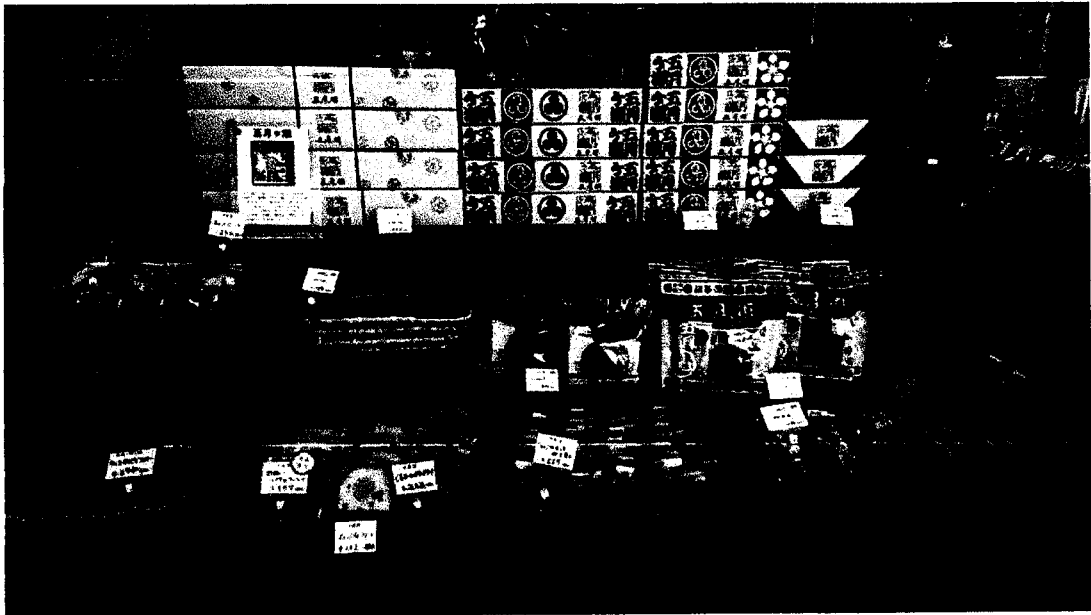

銀座の食の國福井館閉店後は従来以上に品揃えを充実させ、売り上げは日々伸びているとのこと。

② 日本橋とやま館(24日 16:00~)

氏によれば、日本橋、しかも三越本店の隣という土地柄もあり、客層に合わせて落ち着いた上品な雰囲気を楽しんでいる店舗。そのため、限られたスペースにより多くの商品を陳列して名産品をアピールしたいアンテナショップの狙いは、やや制限される。実際に店内を回ると、それなりの数の人がいるにもかかわらず、非常に静かで、空間も陳列棚もゆったりと使っている印象。氏が

「富山県は、より多くの県産品をアンテナショップで展開するために、従来から交通会館にある店舗との2店舗体制を止めることはできない」と仰っていたのが、理解できる。

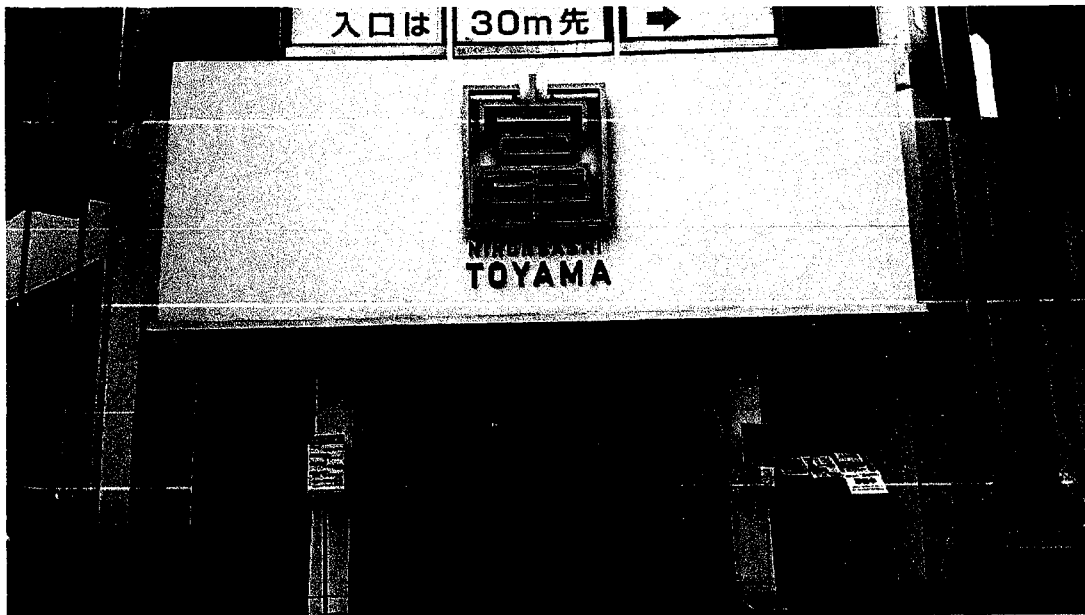

外観

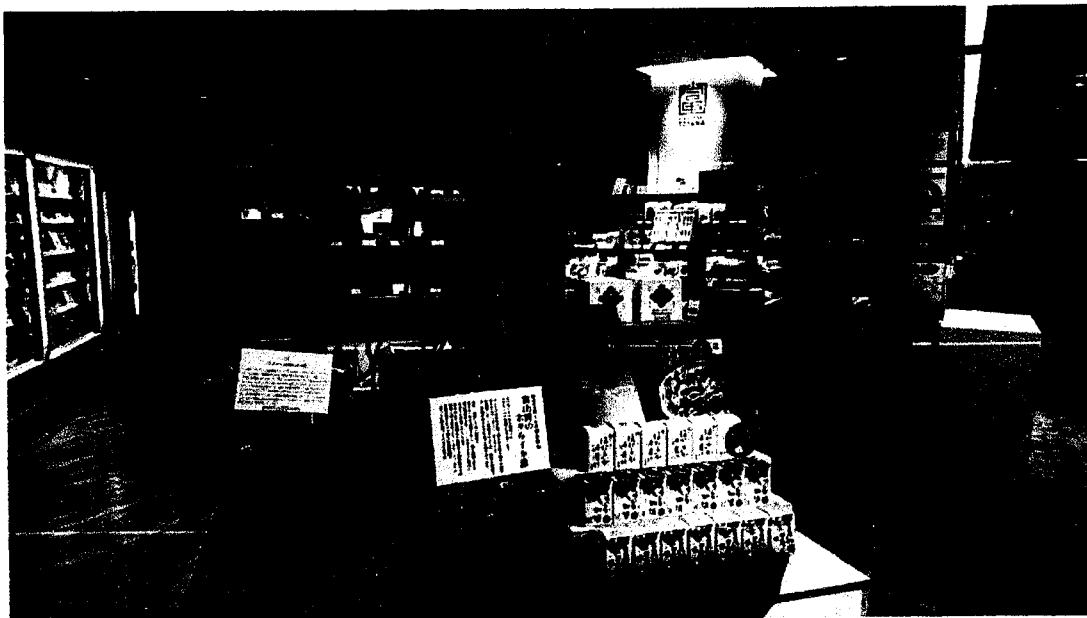



整然とした商品陳列は■■■■氏の指摘どおり、日本橋三越の隣という立地から上品さが漂うが、多くの商品を置くという観点では制約事項。



地酒を楽しむスペースも広く、落ち着いている



写真等の展示スペース

② いきいき富山館(25日 10:30～)

三越前のお店とは逆に、店舗の外までたくさんの商品を陳列し、努めて多くの県産品をアピールしようとする姿勢が前面に出ている。■■■■氏によれば、銀座周辺のアンテナショップでは、こういう姿勢のお店の方がよく売れ、青山や日本橋当たりの顧客とは、明らかに嗜好が異なるということだ。



交通会館地下1階の店舗正面



陳列棚の最上段まで、商品がぎっしりと並ぶ。



冷蔵ケースも商品がすし詰め状態。

③ いしかわ百万石物語(25日 11:00～)

石川県は数寄屋橋通り沿いの路面店。立地は良い印象だが、ワンフロアの面積は狭く、手狭な感じ。1階と地下1階を物販に充て、2回は観光情報などを提供しているが、手狭感は解消できていない。同じ路面店でも、福井県の新店舗はもう少しゆったりした印象になると思われる。



店舗外観。上品な雰囲気づくりをしている印象。



加賀百万石らしさを出しつつ、多くの品物を紹介しようとする陳列の工夫が感じられる。

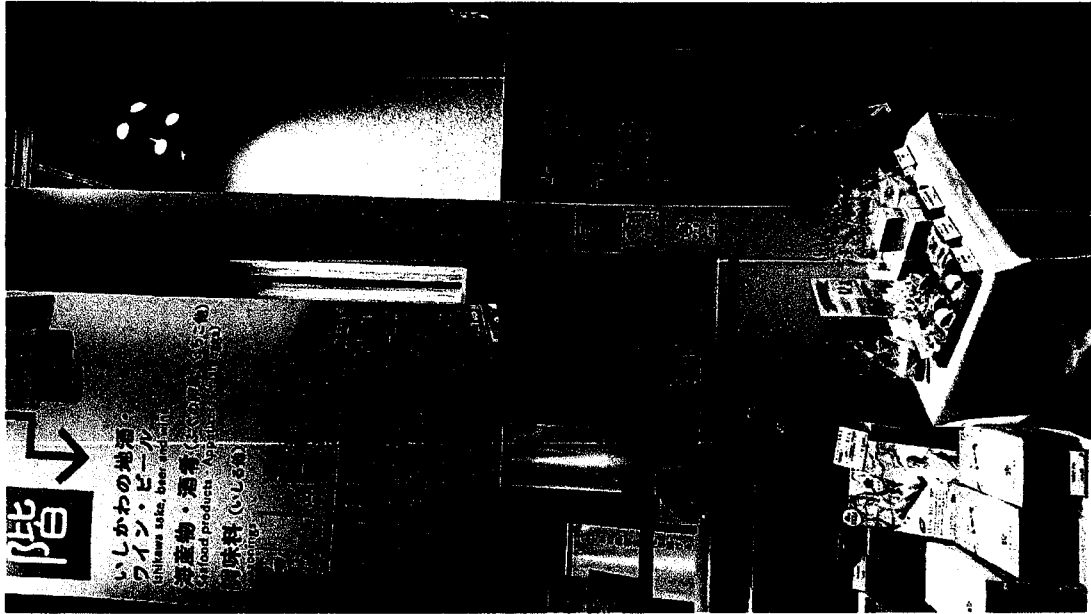

地下に降りる階段も狭く、全体的に窮屈な印象。



地下の地酒は、品数豊富。