

学校要覧

美

令和7年度

福井県立美方高等学校

〒919-1395 福井県三方上中郡若狭町気山114-1-1 TEL (0770) 45-0793
FAX (0770) 45-0797
<http://www.mikata-h.ed.jp>

校 歌

作詞・作曲 本校職員・生徒（一期生）

1. 宇波西の杜の みどり濃く

ゆかりは聖し 泉ン原
湧き出る叡智 たぐえつつ
学びの園に つどうなり
故きを温ね 新しき
文化の華を ここに摘み
真理の道を 究めばや

2. 雲梅丈の 嶺に湧き

あかねに映ゆる 三方五湖
雄魂ここに こそもりて
希望ははるか 意気は燃ゆ
明るく強く 清らなる
高き理想を かけがえなく
栄光ある道を 進まばや

目 次

スクール・ポリシー	2
本校の特色と学科の内容	4
学校沿革	5
教育課程	7
年間行事予定表	8
教職員名簿	9
職員構成	9
生徒状況	10
ホーム担任・副担任	10
出身中学校	10
校時表	11
通学方法	11
教室配置図	11
生徒会組織図	12
生徒会部活動	12
部活動の主な成果	13
生徒身体発育状況	16
視力の状況	16
学校図書館概要	16
令和6年度卒業生進路概要	17
令和6年度卒業生合格一覧	18
校舎・敷地見取図	20
学校の位置	20

令和7年度 美方高等学校スクール・ポリシー

スクール・ミッション [使命]

普通教育・専門教育・連携型中高一貫教育の特色を発揮した探究活動、独自のカリキュラムを構築するなど魅力ある教育活動を展開し、多様な進路希望を実現し、地域の持続的な発展に貢献できるたくましい人間を育成する。

校訓

明 ・ 強 ・ 清

教育目標

確かな学力と豊かな心を培い、国際的視野を持つとともに、地域に根ざした特色ある教育実践を通じて、将来の地域を支え、地域の発展に貢献できる生徒の育成を目指します。

グラデュエーション・ポリシー [育てたい生徒像]

高度なコミュニケーション力を備えた生徒

- 【主体性】他者との協力を目指し、自身からコミュニティーを広げようとする生徒
- 【柔軟性】社会の情勢に対応し課題解決のために多角的視野を持ち粘り強く対処する力を持つ生徒
- 【礼節】礼儀を持って他者と接し、多様な価値観を理解し尊重しあえる生徒
- 【知的探究心】自身の興味関心に対してユニークな考え方をもち探究し続ける力をもつ生徒
- 【基礎学力】基礎学力の定着から確かな学力を備え、自身の目指す進路を実現できる生徒

カリキュラム・ポリシー [特色ある教育課程]

(普通科)

- 「総合的な探究の時間」を中心に、地域や大学・研究機関との連携を深め、探究学習を充実させます。
- 自主学習時間を設け、生徒が主体的に探究活動等に取り組める時間にします。
- 中高一貫連携クラスを設置し、中学での先取り学習を生かした学力の向上を図るとともに、早期からの高い進路意識を育成します。
- 1年次に数学Ⅱを早期履修することにより、数学の着実な定着を目指します。
- 3年次に多様な学校設定科目（選択）を設置し、各自の進路実現に向けた確かな学力を育成します。

(生活情報科)

- 多様な進路に応じたキャリア形成支援のための講義、演習、実習を適切に組み合わせた授業を開講します。
- 課題研究を中心とした地域の事業者と協働研究や、その成果発表を通して、自ら設定した課題を追求する生徒を育てます。
- 自主学習時間を設け、生徒が主体的に探究活動等に取り組める時間にします。
- ファッションと情報のスペシャリストの育成を目指した関連科目を設置し、様々な資格の取得を支援します。また、幅広い進路選択を可能にするために、福祉・保育分野の選択科目を設置します。

(食物科)

- 多様な進路に応じたキャリア形成支援のための講義、演習、実習を適切に組み合わせた授業を開講します。
- 課題研究を中心とした地域の事業者と協働研究や、その成果発表を通して、自ら設定した課題を追求する生徒を育てます。
- 自主学習時間を設け、生徒が主体的に探究活動等に取り組める時間にします。
- 調理師免許取得に必要な専門科目を設定し、食のエキスパートの育成を目指します。
- 調理師としての見方や考え方を深めるために実習を重視し、専門的かつ高度な知識と技術を習得させます。

アドミッション・ポリシー [入学時に期待される生徒像]

- ◆ 地域や社会の課題解決に対する関心があり、その解決に向けた一歩を踏み出す意欲を持つ生徒
- ◆ 勉強・部活動・学校行事等、様々な活動を通して、社会人としての自立を目指すため、自ら進んで「学び」を深めようとする生徒
- ◆ 将来に向けて、授業および資格などの取得に意欲的に取り組む生徒
- ◆ 部活動を通して、自己理解・自己管理能力を高め、自身が成長するとともにチームとしての成長も意識できる生徒

本校の特色と学科の内容

1 本校の特色

本校は昭和44年に旧三方郡（美浜町と旧三方町）の地域の方々の熱心な要望によって設立された地域唯一の高校であり、開校以来、本校に対する地元の方々の期待が大きく、またその分多大のご支援ご協力をいただいている。生徒の約60%は地元の若狭町と美浜町出身であるが、本校は嶺南地域の中間に位置するので、敦賀市や小浜市そして大飯郡から通学している生徒もいる。また、部活動の関係で、嶺北や県外出身の生徒もいる。

生徒は大変素直で、吸収力があり、教員の愛情ある丁寧な指導を受けて、学習・部活動・学校行事に熱心に取り組み、大きな成果を挙げている。卒業時点で、高校生活に対する生徒の満足度はきわめて高い。

本校の最大の長所は、「中規模校の利点を生かした学校全体のサポート」、「一人ひとりに対するきめ細かな指導」である。授業やその他の学校生活を通じて、教員と生徒のつながりが強く、進路対策としての個別指導では、授業で教えていない生徒に対しても、きめ細かい指導がやりやすい状況となっている。

本校は開校以来、文武両道を掲げ、部活動への加入率は90%を超えている。保護者の部活動に対する期待も大きく、昭和52年度には運動部の活動に対する支援組織「体育後援会」が発足した。平成11年度には「美方高校後援会」に発展的に改組され、支援者も地元若狭町・美浜町を中心に嶺南一円に広がり、運動部のみならず、文化部や教育活動全般に対してもご支援をいただいている。

2 各学科の特色

1) 普通科

普通科は開校時は4クラスであったが、生徒数減のため平成8年度入学生より3クラスとなった。また、平成17年度より三方・美浜地域中高一貫教育校の指定を受け、三方中と美浜中と連携が始まり、平成27年度からは上中中も加わり四校体制となった。本校の英語と数学の教員が中学校で定期的に授業を行っている。

生徒の進路志望は多様であり学力にも幅がある。大学進学希望実現を基本に据えながらも、短大・専門学校・公務員・就職まで幅広く指導している。特に3年になってからの進路指導は、

生徒個々の希望実現に向けて、本校ならではのきめ細かい手厚い指導を行っている。

2) 家庭に関する学科

家庭に関する学科は、開校時に家政科と被服科各1クラス、翌年に食物科1クラスが設置された。その後、産業の発達と技術の高度化や中学の生徒数の減少により、学科再編の話が進んだ。より専門性を重視し、資格取得など将来の就職に備えて、また情報化社会にも対応するため、平成4年度に現行の2つの学科に再編された。このようにして、家庭学科は長年にわたり嶺南地域の家庭科教育を担い、また、地域や業界の要請に応じてきた。

【生活情報科】

目標…情報機器を効率的に活用する能力を養い、多様な情報を主体的・実践的に処理する能力の育成をめざす。また、広く生活関連産業で活躍できる人材を育成するための各種の資格取得をめざす。

特徴…①ファッション、情報に関して、各自の興味に応じて選択して学ぶことができ、各種検定取得にもつなげている。

②実社会に開かれた活力ある学習（保育実習、介護体験実習、企業見学、外部講師の活用等）を進めている。

資格…家庭科技術検定被服製作3～1級、全商ビジネス文書実務検定3～1級、全商情報処理検定3～1級、全商簿記検定3～1級、秘書検定3～準1級

【食 物 科】

目標…献立・調理・集団給食等に関する専門的な知識と技術を習得させ、食物に関する職業に従事する能力を養成する。更に、調理師養成施設として厚生労働大臣の認可を受け、調理師の資格を取得させる。

特徴…県立高校では唯一の調理師養成施設として地域社会のニーズに応える。また、時代の要請に合わせてビジネス文書実務検定などにも対応する。

資格…調理師免許、技術考査、家庭科技術検定食物調理4～1級、全商ビジネス文書実務検定3～1級

学 校 沿 革

- 昭43. 11. 1 嶺南地区における大規模普通科高校解消の趣旨と三方郡民の熱意により福井県立美方高等学校（普通科・家庭に関する学科）の設置が告示された。
- 昭44. 3.31 校舎第1期工事（教室9、管理室5、生徒会室1、図書室1、特別室2、購買室1、その他3）が完了した。（着工昭和43.7.18）
- 昭44. 4. 8 県教育委員会、県教育長、その他来賓多数を迎えて開校式を挙行政した。普通科4クラス、家政科1クラス、被服科1クラス。
- 昭44. 7.15 生徒心得を制定し、生徒会則を第1回生徒総会で審議した。
- 昭44. 10.10 校歌発表会、校旗入魂式を本校第1回体育大会に兼ねて挙行政した。
- 昭45. 3.31 校舎第2期工事（教室12、特別室6、保健室1、準備室4、飼育室1）が完了した。（着工昭和44.7.2）
- 昭45. 3.31 校長公舎が完成した。
- 昭45. 4. 1 普通科4クラス、家政科1クラス、被服科1クラス、食物科1クラスとなった。
- 昭45. 7.31 校舎第3期工事（体育館1、特別室6、準備室5）が完了した。
- 昭46. 1. 7 荻田益二校長退職、渋谷正雄教頭が校長事務取扱として発令された。
- 昭46. 4. 1 県立高志高等学校教頭、小林豊次が二代校長として発令された。
- 昭47. 3. 8 第1回卒業式挙行政、同窓会が発足した。
- 昭47. 10.20 文部省より進路指導研究指定校に指定され、2ヶ年の研究成果を「ホームルームを中心とした進路指導の在り方」のテーマで発表した。
- 昭48. 2.27 武道館が完成し落成式を行った。
- 昭48. 4. 1 県立丹生高等学校教頭 平馬正藤が三代校長として発令された。
- 昭48. 6.20 全校職員生徒により校庭の芝植を完成した。
- 昭50. 3.10 生徒会雑誌「湖光」創刊号を発行した。
- 昭51. 4. 1 県立大野高等学校教頭 松原明也が四代校長として発令された。
- 昭52. 3.25 正門の両側の土手に千本さつきを植えた。
- 昭52. 4. 1 県教育委員会より、ふるさとづくり教育実践校に指定され、ホーム花壇をこの年度に造成した。
- 昭52. 10.14 県教育委員会より指定をうけた安全教育研究2ヶ年の研究成果を「実効ある高校生の安全教育」として発表した。
- 昭53. 11. 2 創立10周年記念式典を挙行政した。
- 昭54. 4. 1 福井県教育研究所副所長 渋谷正雄が五代校長として発令された。
- 昭55. 10.14 文部省より労働体験学習研究指定校に指定され、2ヶ年の研究成果を「普通高校における労働体験学習を特別教育活動の時間にどう指導したらよいか」のテーマで発表した。
- 昭56. 4.23 購買室が完成した。
- 昭58. 4. 1 県立丹南高等学校教頭 坪川武雄が六代校長として発令された。普通科5クラスとなった。
- 昭58. 8.27 寄宿舎清明寮が完成し落成式を挙行政した。
- 昭59. 4. 2 普通科4クラスとなった。
- 昭59. 11.20 県教育委員会より学校体育研究委嘱校の指定を受け、2ヶ年の成果を「生涯スポーツを目指す楽しい学校体育の指導をどのようにするか」のテーマで研究発表した。
- 昭60. 4. 1 県立大野高等学校教頭 今井正典が七代校長として発令された。
- 昭60. 9.30 第2体育館が完成した。
- 昭62. 4. 1 県立若狭高等学校教頭 山名暢雄が八代校長として発令された。
- 昭63. 11. 2 創立20周年記念式典を挙行政した。
- 昭63. 11.22 県教育委員会より生徒指導研究指定校に指定され、2ヶ年の研究成果を「意欲的で思いやりのある生徒を育てるにはどのようにしたらよいか」のテーマで発表した。
- 平 元 3.25 正門入り口乗入れ部完成および、上水道引込工事が完了した。
- 平 元 5.30 正門を新設した。
- 平 元 6.14 時計台を新設した。
- 平 2. 3.31 フェンス132mが完成した。
- 平 2. 4. 1 県立美方高等学校教頭 平井希尚が九代校長として発令された。
- 平 3. 3.18 前庭の整備が完成した。
- 平 3. 4.12 新艇庫が完成し、完成式を挙行政した。
- 平 3. 12.19 グランド整備・排水工事が完了した。
- 平 4. 3.26 部室2棟、9室が新築された。
- 平 4. 4. 1 県立美方高等学校教頭 竹内輝昭が十代校長として発令された。
- 平 4. 4. 1 家庭科が従来の家政科・被服科・食物科から生活情報科と食物科の2科に再編された。
- 平 4. 11.1 CAI用コンピュータ25台を導入し、情報教育がスタートした。
- 平 5. 2. 1 LL教室が完備した。
- 平 5. 4. 1 購買拡張工事が完了した。雇員を置く。
- 平 5. 5.27 コンピュータシステム・パターンメイキング・グレーディング・マーキングシステム(CAD)を導入した。
- 平 5. 8.25 全校舎の窓枠アルミサッシ化が完了した。
- 平 5. 9.30 CAI用コンピュータ導入により40台が完備した。
- 平 6. 3.28 消防設備の改修工事が完了した。
- 平 7. 6.20 文部省、福井県教育委員会より運動部活動研究推進校の指定を受け、3ヶ年の成果を「スポーツへの関心の高揚と、競技力の向上を目指して」のテーマで研究発表会を開催した。
- 平 8. 3.29 第1期校舎リフレッシュ工事（北館特別教棟）が完了した。
- 平 8. 4. 1 県立金津高等学校教頭 八尾正次郎が十一代校長として発令された。普通科3クラスとなった。
- 平 8. 9.12 テニスコートの舗装改修工事が完了した。

年間行事予定表

月	学校行事	生徒会・部活動関連	模試・課外・進路関連	その他
4	入学式、新任式、始業式、対面式 新入生オリエンテーション 遠足 前期面接週間	部活動登録 前期生徒会各種委員会 前期生徒総会	全学年到達度テスト 3年県連模試・実力診断 テスト・3年公務員模試	P T A 理事選出選挙
5	中間考査	壮行式 春季高校総体	実用英語技能検定	中高一貫中3乗り入れ 授業開始 P T A 役員 会・理事会 P T A 総会・保護者対象 進路研修会 教育実習
6	前期公開授業 期末考査	春季高校総体 高体連北信越大会 学校祭リーダー研修	3年県連模試・看護模試・ 公務員模試・就職模試・小 論文模試、秘書検定、全商 簿記実務検定	教育実習 後援会総会
7	期末考査 2年「私たちの未来」 探究相談会 保護者懇談会 終業式	県民スポーツ祭	求人票受付開始 全学年県連模試・実力診断テスト 3年公務員模試 全商ビジネス文書実務検定 夏期課外	同窓会総会 インターンシップ
8	オープンスクール 始業式	全国高校総体 県民スポーツ祭	全学年全統模試（希望者） 夏期課外	インターンシップ
9	後期面接週間 1年選択科目説明会 1年大学出張講義	学校祭 後期生徒会役員選挙 後期生徒会各種委員会	1・2年生到達度テスト 就職試験開始 3年県連模試・看護模試・ 小論文模試、全商情報処 理検定 実用英語技能検定	
10	中間考査 校内レガッタ 2年「私たちの未来」 探究発表会	後期生徒総会 高体連新人大会	3年県連模試 3年全統模試 3年全統共通テスト模試	中高一貫中2出張授業 1年生活情報科保育実習
11	後期公開授業 2年期末考査	高体連新人大会 県高校総文	全学年県連模試・実力診断テスト 2年公務員模試 3年全統共通テストプレ 全商ビジネス文書実務検定 秘書検定	
12	2年海外・沖縄研修旅行 1・3年生期末考査 保護者懇談会 終業式		冬期課外 食物調理技術検定	
1	始業式 3年学年末考査 推薦・特色選抜・連携入試 1年「私たちの未来」 探究相談会		大学入試共通テスト 1・2年県連模試・実力診断 テスト、全商情報処理検定、全 商簿記実務検定 実用英語技能検定 食物調理技術検定	中3連携生徒特別授業
2	高校入試学力検査 1・2年生学年末考査	運動部リーダー研修会 前期生徒会役員選挙	2年共通テスト模試 2年就職模試・公務員模試 国立大学前期試験	P T A 役員会・理事会 中3連携生徒特別授業
3	1・2年生学年末考査 卒業式 1年「私たちの未来」 探究発表会 合格者登校日 終業式	生徒会主催行事	国立大学中期・後期試験	中3連携生徒特別授業

教職員名簿

(2025年4月17日現在)

No.	職名	氏名	教科	校務分掌	ホーム担任	No.	職名	氏名	教科	校務分掌	ホーム担任
1	校長	玉井 淳				38	教諭(臨)	北村 梨江	英語	進路	3-5副
2	教頭	小西 光隆	数学			39	"	山本 勇樹	保体	総務	3-1副
3	事務長	旭 康子				40	養護教諭	久保 菜緒子		生徒	
4	教諭	江戸 孝行	数学	生徒	1-1副	41	実助	見越 洋子	理科	進路	
5	"	小林 晴美	家庭	進路	3-4副	42	実助(臨)	武田 愛恵		総務	
6	"	山口 弥恵子	家庭	学習	3-4正	43	舎監	岩本 守博			
7	"	清水 寛之	保体	生徒	2-4副	44	"	松井 利仲			
8	"	木村 文彦	理・働	総務		45	"	塚本 嘉夫			
9	"	吉岡 直哉	国語	学習		46	"	高橋 彰男			
10	"	中根 由宜子	地理	生徒		47	"	常田 保志			
11	"	長谷 真由美	家庭	総務	1-5副	48	講師(非)	青山 美幸	家庭		
12	"	満田 重利	英語	生徒	3-2副	49	講師(非)/舎監	宮川 澄夫	数学		
13	"	前出 健一	商業	生徒		50	講師(非)/産業人材 コーディネーター	今井 伸幸	家庭		
14	"	松永 民恵	家庭	学習	2-5副	51	講師(非)	松宮 武彦	理科		
15	"	中山 美穂	家庭	総務	2-4正	52	"	上前 三博	地理	公民	
16	"	出口 秀樹	理科	学習	1-4副	53	"	澤村 真裕美	家庭		
17	"	吉岡 弘和	数学	進路		54	"	橋詰 善和	家庭		
18	"	東山 裕紀	理・働	学習	3-2正	55	"	川上 裕人	家庭		
19	"	堀川 真知子	地理	公民	進路	1-R副	56	"	松宮 有希	家庭	
20	"	國分 和代	家庭	生徒	3-5正	57	教育業務支援員	藤本 鈴			
21	"	大橋 恵梨香	英語	進路	2-1副	58	企画主査	東出 堯大			
22	"	堀 真浩	保体	総務	2-2正	59	主事	久保田 雄樹			
23	"	長塚 真由美	簿(簿)	生徒	1-5正	60	会計年度任用職員	宮本 詠子			
24	"	三宅 愛	理科	進路	2-T正	61	校務員	中川 健一			
25	"	西川 航平	保体	生徒	1-2正	62	"	田中 孝幸			
26	"	上村 あずさ	国語	進路	3-T正	63	給食員	磯辺 悦子			
27	"	上道 直哉	数・働	学習	3-1正	64	"	永井 美智代			
28	"	荒木 祐作	保体	総務		65	A L T	キャサリン・アンダーソン			
29	"	松宮 大樹	数学	進路	1-R正	66	購買職員	澤田 一美			
30	"	深見 比佳梨	地理	公民	生徒	2-1正	シニアティーチャー	今井 静雄			
31	"	松村 大生	地理	公民	総務	1-1正	"	藤田 盛一			
32	"	中内 浩貴	英語	生徒	3-T副	69	教諭(育休)	西村 早織			
33	"	高岸 洋平	英語	学習	1-2副	70	校医	関根 健史			
34	"	山川 実佑子	数・働	学習	1-4正	71	歯科医	中村 孝久			
35	"	前田 泰我	国語	学習	2-5正	72	薬剤師	島中 広友			
36	"	赤井 涼夏	簿(簿)	生徒	2-T副	73	茶道講師	寺田 節子			
37	"	木谷 駿介	国語	学習	2-2副						

職員構成

(2025年4月17日現在)

人数	校長	教頭	教諭										養護教諭	事務長	事務職員	実習助手	実習助手(臨)	校務員	非常勤講師	専任舎監	教育業務支援員	給食員	A L T	購買職員	薬学専攻学生	シニアティーチャー	計	嘱託				合計	
			国語	地理	公民	数学	理科	保体	芸術	英語	家庭	商業																情報	論(臨)	校医	歯科医		薬剤師
1	1	4	4	5	4	4	2	4	6	1	(4)	2	1	1	3	1	1	2	9	5	1	2	1	1	(1)	2	68	1	1	1	1	4	72

() の数は兼任

生徒状況

普通科	1年			普通科	2年			普通科	3年			普通科小計		
	男	女	合計		男	女	合計		男	女	合計	男	女	合計
Rホーム	13	16	29	Tホーム	9	22	31	Tホーム	10	11	21			
1ホーム	17	13	30	1ホーム	10	19	29	1ホーム	12	21	33			
2ホーム	21	9	30	2ホーム	16	11	27	2ホーム	16	16	32			
小計	51	38	89	小計	35	52	87	小計	38	48	86	124	138	262

生活情報科	1年			生活情報科	2年			生活情報科	3年			生活情報科小計		
	男	女	合計		男	女	合計		男	女	合計	男	女	合計
4ホーム	2	28	30	4ホーム	1	28	29	4ホーム	0	27	27	3	83	86

食物科	1年			食物科	2年			食物科	3年			食物科小計		
	男	女	合計		男	女	合計		男	女	合計	男	女	合計
5ホーム	17	13	30	5ホーム	11	19	30	5ホーム	10	23	33	38	55	93

家庭学科	1年			家庭学科	2年			家庭学科	3年			家庭学科小計		
	男	女	合計		男	女	合計		男	女	合計	男	女	合計
小計	19	41	60	小計	12	47	59	小計	10	50	60	41	138	179

総計	70	79	149	総計	47	99	146	総計	48	98	146	165	276	441
----	----	----	-----	----	----	----	-----	----	----	----	-----	-----	-----	-----

◇ホーム担任

学年	1年		学年	2年		学年	3年	
	正担任	副担任		正担任	副担任		正担任	副担任
Rホーム	松宮 大樹	堀川真知子	Tホーム	三宅 愛	赤井 涼夏	Tホーム	上村あずさ	中内 浩貴
1ホーム	松村 大生	江戸 孝行	1ホーム	深見比佳梨	大橋恵梨香	1ホーム	上道 直哉	山本 勇樹
2ホーム	西川 航平	高岸 洋平	2ホーム	堀 真浩	木谷 駿介	2ホーム	東山 裕紀	満田 重利
4ホーム	山川実佑子	出口 秀樹	4ホーム	中山 美穂	清水 寛之	4ホーム	山口弥恵子	小林 晴美
5ホーム	長塚真由美	長谷真由美	5ホーム	前田 泰我	松永 民恵	5ホーム	國分 和代	北村 梨江
学年主任	出口 秀樹		学年主任	大橋 恵梨香		学年主任	満田 重利	
学年副主任	西川 航平		学年副主任	堀 真浩		学年副主任	山口 弥恵子	

出身中学校

学年	中学校 学科	気比	松陵	角鹿	栗野	東浦	美浜	三方	上中	小浜	小浜二	名田庄	大飯	高浜	嶺北	県外	合計
		3	1	3	7		17	31	6	2	8	1	2	1	5	3	
1	普通	3		3	7		17	31	6	2	8	1	2	1	5	3	89
	生情	1		1	3		4	8	3	3	2		2	3			30
	食物	2	3	5	3		1	4	2	3	1		2	2	2		30
2	普通	3	1		9		16	25	14	3	7		2	2	3	2	87
	生情	3	2		3		2	3	3	6	1		2	3	1		29
	食物	3	2	2	6	1	3	3	5		2			3			30
3	普通	9		4	8		10	23	10	6	4		2	4	2	4	86
	生情	2	1	1	5		4	4	2	3			1	4			27
	食物	4	1	3	8		1	6	2	4	1			3			33
合計	30	10	19	52	1	58	107	47	30	26	1	13	25	13	9	441	

校時表

通常 月・水・金		通常 火・木	
S T	8:30 ~ 8:40	S T	8:30 ~ 8:40
清掃	8:40 ~ 8:50	清掃	8:40 ~ 8:50
1限	8:55 ~ 9:45	1限	8:55 ~ 9:45
2限	9:55 ~ 10:45	2限	9:55 ~ 10:45
3限	10:55 ~ 11:45	3限	10:55 ~ 11:45
4限	11:55 ~ 12:45	4限	11:55 ~ 12:45
昼食	12:45 ~ 13:20	昼食	12:45 ~ 13:20
5限	13:20 ~ 14:10	5限	13:20 ~ 14:05
6限	14:20 ~ 15:10	6限	14:15 ~ 15:00
水7限(MT)	15:20 ~ 15:55	7限	15:10 ~ 15:55

通学方法

	徒歩のみ	自転車	バス	電車	その他
1年生	14	18	2	103	12
2年生	9	14	7	101	13
3年生	9	18	1	113	5
計	32	50	10	317	30

教室配置図

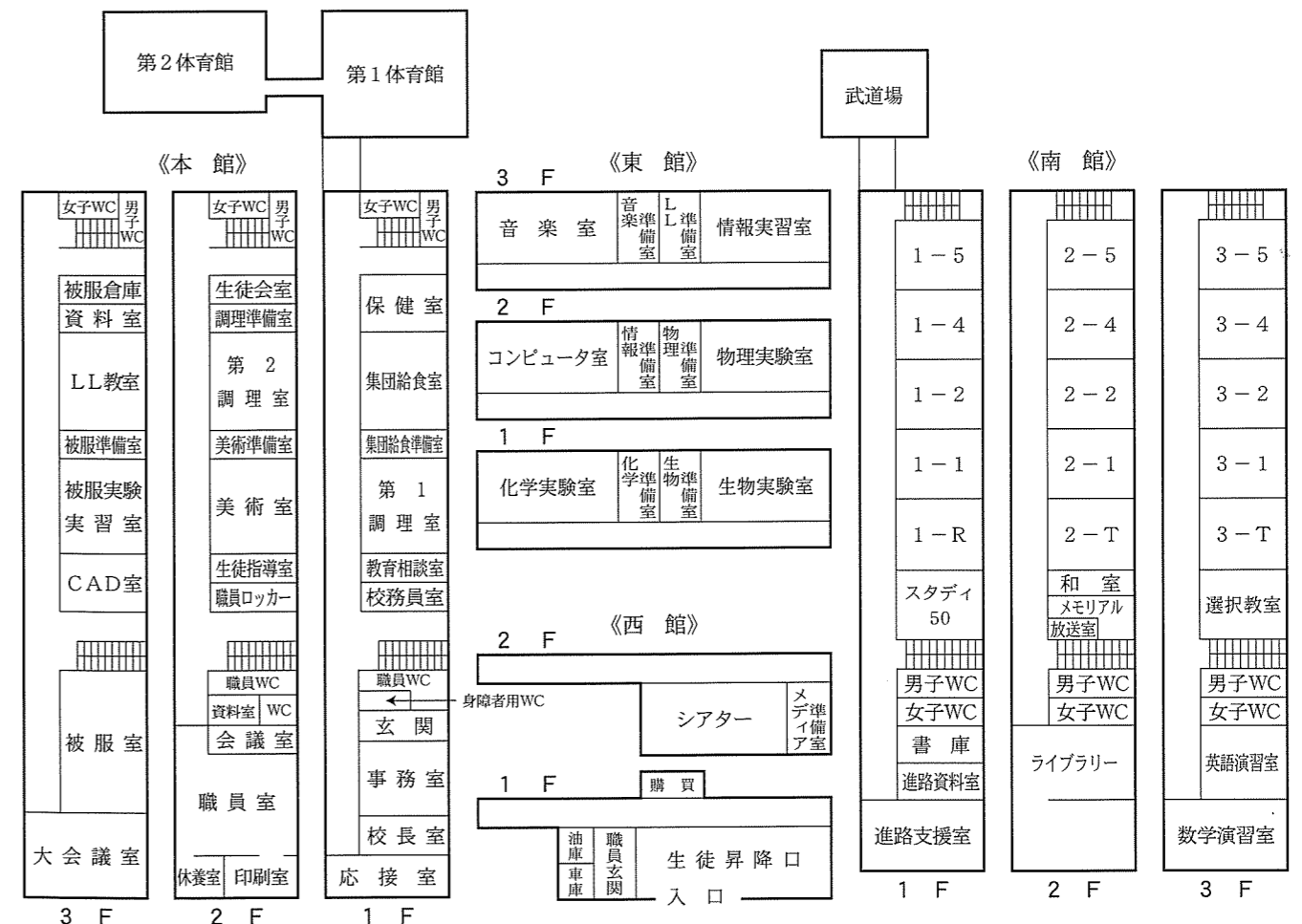

生徒会組織図

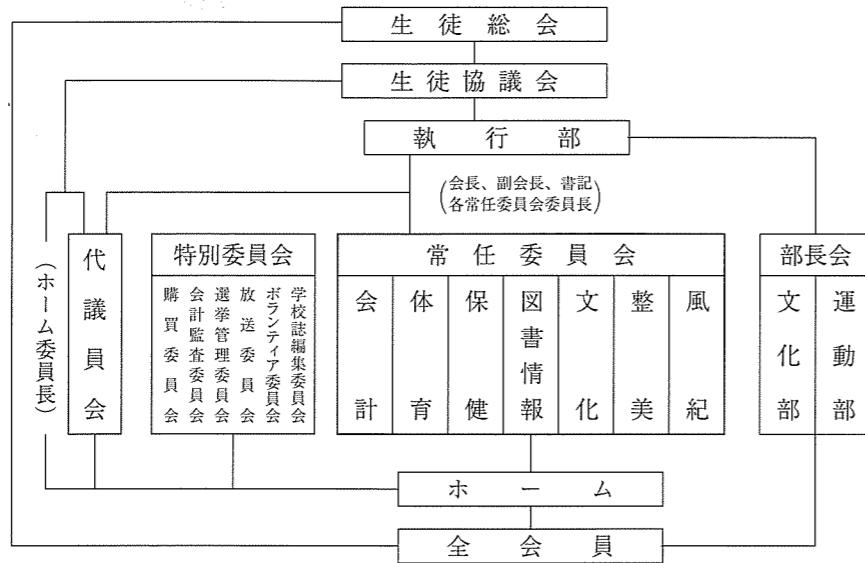

生徒会部活動

		運動部										運動部小計	文化部							文化部小計	合計	
		野球	剣道	サッカー	ソフトボール	卓球	テニス	バレー	ボート	陸上(長)	陸上(短)		写真	かるた	新聞	吹奏楽	美術	調理	茶道			合唱
1年	男	9	7	8	0	3	0	0	6	10	3	46	6	4	3	2	0	2	0	0	17	63
	女	2	4	2	7	1	3	10	7	4	5	45	3	1	2	7	2	1	2	0	18	63
2年	男	8	5	3	0	4	0	0	5	7	1	33	1	0	1	5	0	0	0	0	7	40
	女	0	7	2	2	6	6	5	5	2	1	36	4	4	4	7	7	3	10	0	39	75
3年	男	7	2	7	0	4	0	0	8	6	3	37	0	0	0	1	1	1	0	1	4	41
	女	0	4	1	10	2	3	7	6	4	3	40	3	0	2	6	11	2	0	1	25	65
男女計	男	24	14	18	0	11	0	0	19	23	7	116	7	4	4	8	1	3	0	1	28	144
	女	2	15	5	19	9	12	22	18	10	9	121	10	5	8	20	20	5	12	1	81	202
総計		26	29	23	19	20	12	22	37	33	16	237	17	9	12	28	21	8	12	2	109	346
顧問		前田・木谷・上村	西川・吉岡弘・山本	松村・前出・木谷	高岸・吉岡直・久保	出口・江戸・山口	深見・北村・見越	東山・松宮・中山	清水・満田・荒木	堀・上道	中内・武田		堀川・山口	山川・三宅	大橋・見越	木村・赤井・中根	長塚・國分	長谷・松永・國分	小林・中山	赤井・久保		

部活動の主な成果

平成24年度
 ボート部 男子 国体(福井選抜): 舵手付クォドルプル5位 全国選抜大会: 舵手付クォドルプル3位
 女子 インターハイ: 舵手付クォドルプル5位 国体(福井選抜): 舵手付クォドルプル4位
 全国選抜大会: 舵手付クォドルプル2位
 陸上部 男子 インターハイ: 3000m障害3位 全国高校駅伝大会: 42位
 女子 インターハイ: 800m出場・1500m出場
 美術部 全国高校総合文化祭: 福井県代表
 新聞部 全国高校総合文化祭: 福井県代表 文化連盟賞 第16回全国高校新聞年間紙面審査: 「新聞と教育」記事賞
 第17回全国高校新聞年間紙面審査: 奨励賞

平成25年度
 ボート部 男子 インターハイ: ダブルスカル4位 国体(福井選抜): 舵手付クォドルプル優勝
 全国選抜大会: 舵手付クォドルプル優勝
 女子 国体(福井選抜): 舵手付クォドルプル優勝 シングルスカル出場
 全国選抜大会: ダブルスカル3位
 陸上部 女子 インターハイ: 800m準決勝進出 国体: 少年女子共通800m出場 少年女子A3000m25位
 全国高校駅伝大会: 37位
 剣道部 女子 インターハイ: 女子個人出場
 美術部 全国高校総合文化祭: 福井県代表
 新聞部 全国高校総合文化祭: 福井県代表 文化連盟賞 第18回全国高校新聞年間紙面審査: 奨励賞

平成26年度
 ボート部 男子 インターハイ: ダブルスカル優勝 国体(福井選抜): 舵手付クォドルプル優勝 シングルスカル2位
 全国選抜: ダブルスカル優勝 世界ジュニアボート選手権大会(日本代表): 舵手付クォドルプル
 出場 アジアジュニアボート選手権大会(日本代表): ダブルスカル優勝
 女子 インターハイ: シングルスカル出場 国体(福井選抜): 舵手付クォドルプル2位 シングルスカル
 出場 全国選抜: 舵手付クォドルプル7位
 陸上部 女子 インターハイ: 800m準決勝進出 1500m出場 国体: 少年女子共通800m出場 少年女子A3000m
 出場 全国高校駅伝大会: 25位
 剣道部 女子 インターハイ: 女子個人出場
 美術部 全国高校総合文化祭: 福井県代表
 放送部 NHK杯全国高校放送コンテスト: 朗読部門福井県代表 近畿高校総合文化祭: 朗読部門出場
 写真部 近畿高校総合文化祭: 出品
 合唱部 声楽アンサンブルコンテスト全国大会2015: 福井県代表(奨励賞)
 近畿高校総合文化祭: 福井県代表
 吹奏楽部 近畿高校総合文化祭: 福井県代表
 新聞部 全国高校総合文化祭: 福井県代表 近畿高校総合文化祭: 福井県代表

平成27年度
 ボート部 男子 世界ジュニアボート選手権大会(日本代表): 男子クォドルプル17位 男子ダブルスカル13位
 アジアジュニア選手権大会(日本代表): 男子ダブルスカル3位
 国体(福井選抜): 舵手付クォドルプル1位
 全国選抜大会: 舵手付クォドルプル6位 ダブルスカル7位 シングルスカル8位
 女子 インターハイ: 舵手付クォドルプル3位 国体(福井選抜): 舵手付クォドルプル6位 シングルスカル7位
 全国選抜大会: 舵手付クォドルプル5位 ダブルスカル出場
 陸上部 男子 インターハイ: 3000mSC出場 全国高校駅伝大会: 52位
 女子 全国高校駅伝大会: 40位
 剣道部 女子 北信越大会: 女子団体優勝 インターハイ: 女子個人出場
 吹奏楽部 東日本吹奏楽大会: 北陸地区代表高等学校部門出演: 銀賞
 合唱部 近畿高校総合文化祭: 福井県代表
 新聞部 全国高校総合文化祭: 福井県代表
 放送部 近畿高校総合文化祭: 福井県代表テレビドキュメント部門: 奨励賞

平成28年度
 ボート部 男子 世界ジュニアボート選手権大会(日本代表): 男子クォドルプル23位
 アジアジュニア選手権大会(日本代表): 男子ダブルスカル2位
 国体(福井選抜): 舵手付クォドルプル4位
 全国選抜大会: 舵手付クォドルプル1位 シングルスカル6位
 女子 世界ジュニアボート選手権大会(日本代表): 女子ダブルスカル21位
 インターハイ: 舵手付クォドルプル5位 ダブルスカル2位

平成28年度	
ボート部	女子 国体(福井選抜)：舵手付クォドルプル3位 ダブルスカル1位 シングルスカル3位 全国選抜大会：舵手付クォドルプル4位 ダブルスカル1位 シングルスカル1位
陸上部	男子 全国高校駅伝大会：44位 女子 全国高校駅伝大会：43位
剣道部	女子 北信越国体(先鋒)優勝
吹奏楽部	中部日本吹奏楽コンクール本大会 小編成の部：銀賞 近畿高等学校総合文化祭：音楽フェスティバル吹奏楽部門出演
書道部	近畿高等学校総合文化祭：奨励賞
美術部	全国高等学校総合文化祭：美術・工芸部門：福井県代表
放送部	NHK杯全国高校放送コンテスト 朗読部門出場
平成29年度	
ボート部	男子 アジアジュニア選手権大会(日本代表)：男子クォドルプル6位 国体(福井選抜)：舵手付クォドルプル3位 ダブルスカル4位 全国選抜大会：舵手付クォドルプル1位 女子 アジアジュニア選手権大会(日本代表)：女子クォドルプル1位 女子ダブルスカル2位 インターハイ：舵手付クォドルプル4位 ダブルスカル2位 国体(福井選抜)：舵手付クォドルプル1位 ダブルスカル1位 全国選抜：舵手付クォドルプル1位
陸上部	男子 全国高校駅伝大会：31位 女子 全国高校駅伝大会：45位
新聞部	全国高等学校総合文化祭：新聞部門：福井県代表
美術部	全国高等学校総合文化祭：美術・工芸部門：福井県代表
合唱部	近畿高等学校総合文化祭：福井県代表
平成30年度	
ボート部	男子 アジアジュニア選手権大会(日本代表)：男子クォドルプル優勝 インターハイ：舵手付クォドルプル優勝 国体(福井選抜)：舵手付クォドルプル2位 全国選抜大会：ダブルスカル5位 女子 アジアジュニア選手権大会(日本代表)：女子クォドルプル3位 女子ダブルスカル3位 インターハイ：舵手付クォドルプル優勝 ダブルスカル優勝 国体(福井選抜)：舵手付クォドルプル優勝 シングルスカル2位 全国選抜大会：舵手付クォドルプル優勝 ダブルスカル2位
陸上部	男子 全国高校駅伝大会：36位 女子 全国高校駅伝大会：57位
新聞部	全国高等学校総合文化祭：新聞部門：福井県代表
令和元年度	
ボート部	男子 アジアジュニア選手権大会(日本代表)：シングルスカル4位 世界ジュニア選手権大会(日本代表)：ダブルスカル23位 インターハイ：舵手付クォドルプル出場 シングルスカル出場 国体(福井選抜)：舵手付クォドルプル優勝 女子 世界ジュニア選手権大会(日本代表)：女子クォドルプル13位 インターハイ：舵手付クォドルプル優勝 ダブルスカル優勝 国体(福井選抜)：舵手付クォドルプル優勝 ダブルスカル優勝
陸上部	男子 全国高校駅伝大会：35位 インターハイ：5000m出場 都道府県対抗駅伝(福井選抜)：27位 女子 都道府県対抗駅伝(福井選抜)：43位
剣道部	女子 インターハイ：個人の部出場
美術部	近畿高等学校総合文化祭：美術・工芸部門：福井県代表
合唱部	近畿高等学校総合文化祭：合唱部門：福井県代表
吹奏楽部	全国高等学校総合文化祭：吹奏楽部門：福井県代表
かるた同好会	全国高等学校総合文化祭：小倉百人一首かるた部門：福井県代表 北信越高等学校かるた選手権大会：福井県代表
令和2年度	
ボート部	男子 全国高等学校選抜ボート大会：舵手付クォドルプル優勝 全国高等学校ボート選手権特別大会：舵手付クォドルプル2位 ダブルスカル5位 シングルスカル優勝 女子 全国高等学校選抜ボート大会：舵手付クォドルプル優勝 ダブルスカル優勝 全国高等学校ボート選手権特別大会：舵手付クォドルプル優勝 シングルスカル優勝
かるた部	全国高等学校総合文化祭：小倉百人一首かるた部門：福井県代表メンバー 近畿高等学校総合文化祭：小倉百人一首かるた部門：福井県代表メンバー

令和2年度	
新聞部	全国高等学校総合文化祭：新聞部門：福井県代表
令和3年度	
ボート部	男子 全国高等学校選抜ボート大会：ダブルスカル優勝 舵手付クォドルプル6位 インターハイ：舵手付クォドルプル優勝 女子 全国高等学校選抜ボート大会：舵手付クォドルプル優勝 ダブルスカル3位 シングルスカル5位 インターハイ：舵手付クォドルプル優勝 シングルスカル3位
陸上部	男子 インターハイ：3000m障害出場
かるた部	小倉百人一首競技かるた 全国高等学校選手権大会：団体戦出場 全国高等学校総合文化祭：小倉百人一首競技かるた部門：福井選抜 ベスト8 近畿高等学校総合文化祭：小倉百人一首競技かるた部門：福井選抜 優勝 全国高校生かるたグランプリ：福井選抜 4位 全国高等学校総合文化祭：新聞部門：福井県代表
新聞部	全国高等学校総合文化祭：新聞部門：福井県代表
令和4年度	
ボート部	男子 全国高校総体ボート競技：舵手付クォドルプル2位 栃木国民体育大会：舵手付クォドルプル優勝 アジアジュニアボート選手権大会：舵手無クォドルプル優勝 全国高校選抜ボート競技：舵手付クォドルプル優勝 女子 全国高校総体ボート競技：舵手付クォドルプル優勝 ダブルスカル2位 栃木国民体育大会：舵手付クォドルプル優勝 ダブルスカル優勝 アジアジュニアボート選手権大会：舵手無クォドルプル優勝 ダブルスカル優勝 全国高校選抜ボート競技：舵手付クォドルプル優勝 シングルスカル個人2位
かるた部	全国高等学校総合文化祭小倉百人一首かるた：福井選抜 ベスト16(千田・山田) 北信越高等学校かるた選手権大会：福井県選抜 優勝(木原) 全国高校生かるたグランプリ：福井県選抜 5位(木原)
新聞部	全国高校総合文化祭：個人 出場 全国高校新聞年間審査賞：団体 奨励賞
令和5年度	
ボート部	男子 インターハイ：舵手付きクォドルプル3位 鹿児島特別国民体育大会：舵手付クォドルプル優勝 全日本新人ローイング選手権大会：ダブルスカル3位 アジアジュニアローイング選手権大会：舵手無クォドルプル2位 全国高等学校選抜ローイング大会：舵手付クォドルプル優勝 世界ジュニアローイング選手権大会：舵手無クォドルプル16位 女子 インターハイ：舵手付クォドルプル優勝 ダブルスカル6位 鹿児島特別国民体育大会：舵手付クォドルプル優勝 ダブルスカル優勝 全日本新人ローイング選手権大会：シングルスカル1位 ダブルスカル1位2位 アジアジュニアローイング選手権大会：舵手無クォドルプル2位 全国高等学校選抜ローイング大会：舵手付クォドルプル優勝 シングルスカル2位 世界ジュニアローイング選手権大会：ダブルスカル19位
美術部	全国高等学校総合文化祭鹿児島大会 美術・工芸部門 出場 読書感想画中央コンクール 高等学校の部 奨励賞
新聞部	全国高等学校総合文化祭鹿児島大会出場 全国高等学校新聞年間審査賞 奨励賞
令和6年度	
ボート部	男子 佐賀国民スポーツ大会：舵手付クォドルプル4位 シングルスカル2位 世界ジュニアローイング選手権：舵手無クォドルプル13位 全国高等学校選抜ローイング大会：舵手付クォドルプル優勝 ダブルスカル優勝 女子 インターハイ：ダブルスカル優勝 佐賀国民スポーツ大会：舵手付クォドルプル優勝 ダブルスカル優勝 世界ジュニアローイング選手権：舵手無クォドルプル12位 全国高等学校選抜ローイング大会：舵手付クォドルプル優勝
新聞部	全国高等学校総合文化祭 岐阜大会出場 全国高等学校新聞年間審査賞 奨励賞
陸上部(長距離)	男子 インターハイ 1500m 6位

生徒身体発育状況

		男 子			女 子		
		1年	2年	3年	1年	2年	3年
身 長	令和7年度	168.7	169.8	171.8	156.8	157.8	158.0
	昨 年 比	-0.1	-1.4	-0.4	-0.5	-0.1	± 0
体 重	令和7年度	59.8	60.8	65.6	50.8	52.8	52.6
	昨 年 比	-0.9	-3.9	+1.4	-0.7	+0.7	-0.8

視力の状況

		令和7年度本校	昨年度本校	昨年度県
1.0未満	男 子	47.2%	42.4%	49.4%
	女 子	52.9%	47.7%	51.7%

学校図書館概要

- (1) 施設 閲覧室180.5㎡ (閲覧机7、内椅子42)、準備室23.3㎡ 書庫32.8㎡
 (2) 蔵書数 (令和6年度末)

分類項目	000 総記	100 哲学	200 歴史	300 社会科学	400 自然科学	500 技術	600 産業	700 芸術	800 言語	900 文学	H 郷土資料	合 計
図 書	1,381	1,101	2,639	3,558	2,485	1,786	439	2,531	1,439	8,912	1,415	27,685
%	5	4	10	13	9	6	2	9	5	32	5	100

- (3) 利用状況

(イ) 開 館 8時15分 閉 館 平日17時

(ロ) 利用状況 年間貸出総数 763冊 1日平均入館者数 35人 (延べ人数)

- (4) 視聴覚機器保有状況 (カルチャーエリア)

固定式プロジェクター……………1	インクジェットプリンター……………1	HDDビデオカメラ……………6
移動式プロジェクター……………8	テレビ……………3	デジタルカメラ……………18
音響コントロールシステム……………1	VTR……………3	DVD/HDDレコーダ……………1
大型スクリーン……………1	DVDプレーヤー……………4	BR/HDDレコーダ……………1
サイドスクリーン……………1	CD/MD……………1	DVDレコーダ……………1
移動式スクリーン……………7	カセットデッキ……………1	ハンド型マイク拡声器スピーカー……………3
デスクトップパソコン……………1	BR・DVDプレーヤー……………1	Webカメラ……………1
カラーレーザープリンター……………1	モニタースピーカー……………3	

令和6年度卒業生進路概要

1. 進学状況

四年制大学への進学者数は、過去5年間おおむね65名前後(在籍数の42%前後)で推移してきたが、令和6年度は73名(52.1%)と増加した。短大も人数を増やし、専門学校は人数を減らした。この卒業生は例年より進学者が多かった。四年制大学のうち、学部別では、法・経・商系統が18名(24.6%)と最も多く、看護・保健衛生系統、スポーツ芸術系統が12名(16.4%)で続いている。短期大学は、幼児教育系統などに11名が進学した。

		文・語学	国社 際 関 係 学	法・経・ 商学	理・工 学	農・水 産学	医・歯・ 薬学	看 護 学	保 健 衛 生 学	生 活 科 学	教 育 学	ス ポ ー ツ 学	芸 術 学	そ の 他 (情 報 ・ 福 祉 等)	合 計
		大 学	普 通	5	2	13	7	1		11	2	6	4	6	6
	家 庭		1	5				1	1	1	4	3	16		
短 大	普 通			1					1	2			4		
	家 庭	1		1					1	3		1	7		
合 計		6	3	20	7	1	0	12	5	12	8	10	84		

		看 護	そ の 他	合 計
専 門 学 校 等	普 通	5	7	12
	家 庭	5	11	16
合 計		10	18	28

(表中の数字は全て現役実数)

2. 就職状況

就職者数は40人台であったものが近年は減少し、令和6年度は19名と大幅減となった。進学率の増加や公務員希望者の進学増が影響している。R6年度は、4月になってから進学希望に変更する生徒が多く見られた。地元企業への就職率は以前は6~7割であったが、ここ数年間は7割程度に推移している。

新型コロナの感染症法上の位置づけが5類に移行し経済活動が以前の状態に戻り始め、企業では人手不足の解消や若手人材育成に力を入れ始めたため求人数が大幅に増加している。本校においても県内・県外とも求人数は増加し、総求人件数(求人票)は令和6年度は1,000件超えと大幅に増加した。特に製造業や福祉・調理などのサービス関係が多く、また電気工事士など工業科生徒への求人であった職種も増えた。今後も求人数の増加は見込まれる。

学 科	性別	建設・製造	電気・ガス	運輸郵便	卸小売	サービス	医療福祉	公務員	計
普 通 科	男					1		4	5
	女		1						1
生 活 情 報 科	男					1			1
	女				1	2			3
食 物 科	男								0
	女					7	2		9
学 校 計	男	0	0	0	0	2	0	4	6
	女	0	1	0	1	9	2	0	13
	計	0	1	0	1	11	2	4	19

令和6年度卒業生合格一覧

国公立大学	
信州大学	1
新潟大学	1
金沢大学	1
福井大学	7
鳥取大学	2
秋田公立美術大学	1
長野県立大学	1
敦賀市立看護大学	1
福井県立大学	8
京都府立大学	1
公立鳥取環境大学	1
尾道市立大学	1
合計	26

私立大学	
明治大学	2
日本文学	1
順天堂大学	1
昭和大学	1
東海大学	1
富山国際大学	2
金沢工業大学	2
金沢学院大学	1
仁愛大学	4
福井医療大学	2
福井工業大学	1
岐阜協立大学	1
岐阜聖徳学園大学	1
中部大学	2
名古屋学院大学	1
日本福祉大学	1
名城大学	2
びわこ学院大学	1
びわこ成蹊スポーツ大学	1
立命館大学	1
大谷大学	1
京都外国語大学	1
京都芸術大学	1
京都光華女子大学	1
京都産業大学	3
京都女子大学	1
京都橘大学	4
京都美術工芸大学	1
摂南大学	1
同志社女子大学	1

佛教大学	6
龍谷大学	4
京都先端科学大学	1
藍野大学	1
大阪学院大学	1
大阪経済大学	1
薫英学園大阪人間科学大学	1
四条畷学園	1
帝塚山学院大学	1
大阪総合保育大学	1
倉敷芸術科学大学	1
福山平成大学	1
合計	64

公立短期大学	
三重短期大学	2
岐阜市立女子短期大学	1
合計	3

私立短期大学	
華頂短期大学	1
京都経済短期大学	1
京都文教短期大学	1
嵯峨美術短期大学	1
滋賀文教短期大学	2
仁愛女子短期大学	3
びわこ学院大学短期大学部	1
合計	10

専門学校等	
東放学園東京アナウンス学院	1
東海医療技術専門学校	2
名古屋辻学園調理専門学校	1
名古屋調理師専門学校	1
大原ビジネス公務員専門学校	6
グラムール美容専門学校	1
福井医療・スポーツ専門学校	1
福井歯科専門学校	1
福井情報ITクリエイター専門学校	1
福井美容ビューティー製菓保育専門学校	1
若狭医療福祉専門学校	2
YIC京都ビューティー専門学校	1
YIC京都ペット総合専門学校	1
京都医療福祉専門学校	1
京都栄養医療専門学校	1
京都美容専門学校	1
京都ホテル観光ブライダル専門学校	1
京都理容美容専修学校	1
日産京都自動車大学校	1
上田安子服飾専門学校	2
大阪ホテル観光&ウエディング専門学校	1
高津理容美容専門学校	2
履正社スポーツ専門学校	1
合計	32

看護学校	
厚木看護専門学校	1
大阪労災看護専門学校	1
関西看護専門学校	1
関西労災看護専門学校	1
近畿高等看護専門学校	1
近畿大学付属看護専門学校	1
公立若狭高等看護学院	4
姫路医療センター附属看護学校	1
合計	11

就職先 (県内)	
株式会社アイビックス	1
有限会社瑞穂栄商事	1
株式会社伝食	1
i A L I N K 株式会社	1
大江戸温泉物語ホテルズ&リゾート株式会社	1
株式会社グランディア芳泉	1
ミコカフェ	1
社会福祉法人敬仁会	1
有限会社カーボディークリーン	1
合計	9

(県外)	
中部電力パワーグリッド株式会社	1
株式会社ザ・フォウルビ (ジェイエステティック)	1
日本レストランシステム株式会社	1
株式会社銀閣	1
株式会社湯元館	1
医療法人清水会もりぐち清水会病院	1
合計	6

公務員	
福井県警察	2
敦賀美方消防組合	1
若狭町役場	1
合計	4

校舎・敷地見取図

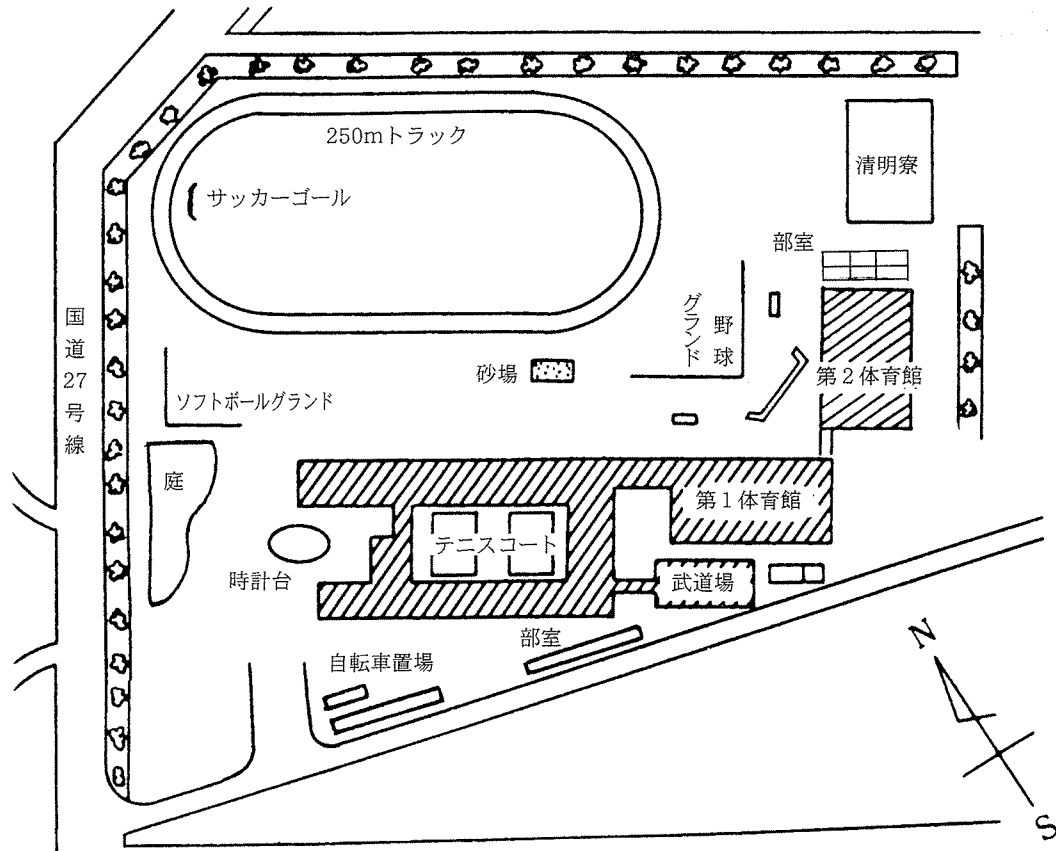

学校の位置

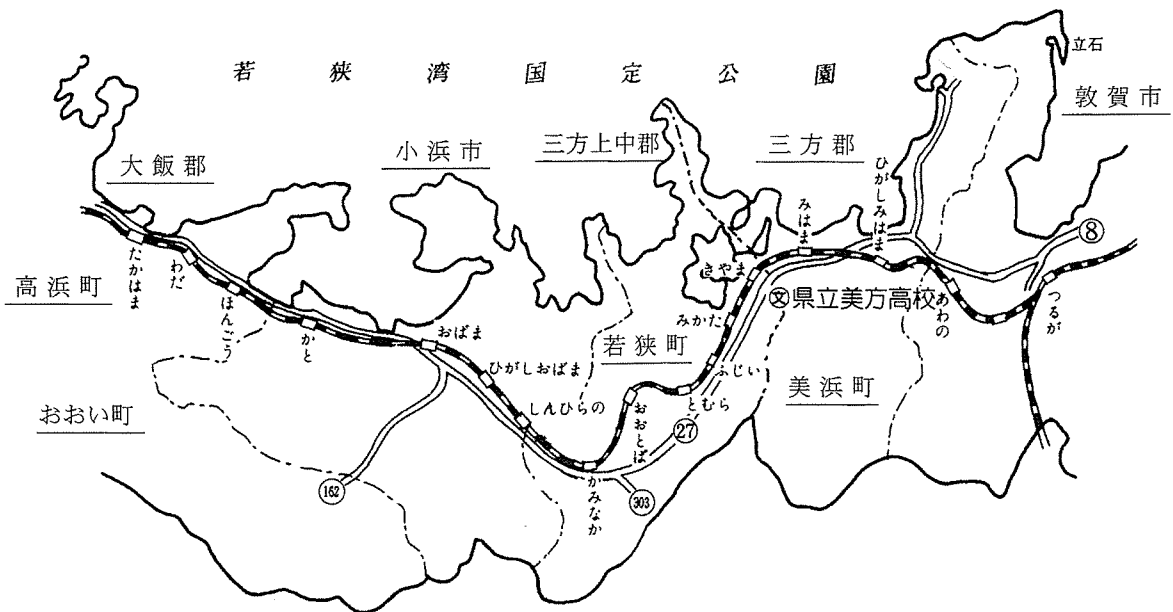

交通機関 JR小浜線気山駅下車 300M徒歩5分 TEL (0770) 45-0793
 FAX (0770) 45-0797

